

ပြည်ထောင်စုသမ္မတမြန်မာနိုင်ငံတော်အစိုးရ  
သယံဇာတနှင့် သဘာဝပတ်ဝန်းကျင်ထိန်းသိမ်းရေးဝန်ကြီးဌာန



ကနဦးပတ်ဝန်းကျင်ဆန်းစစ်ခြင်းနှင့် ပတ်ဝန်းကျင်ထိခိုက်မှုဆန်းစစ်ခြင်း ပြုလုပ်သည့် တတိယ  
ပုဂ္ဂိုလ် သို့မဟုတ် အဖွဲ့အစည်းများ လုပ်ငန်းလိုင်စင်ဆိုင်ရာလုပ်ထုံးလုပ်နည်း

အမိန့်ကြော်ငြာစာအမှတ် (၂၂/၂၀၂၃)

၂၀၂၃ ခုနှစ်၊ ဖေဖော်ဝါရီလ ၂၈ ရက်

၂၀၂၃ ခုနှစ်၊ ဖေဖော်ဝါရီလ ၂၈ ရက်



မာတိကာ

စဉ်	အကြောင်းအရာ	စာမျက်နှာ
၁။	အခန်း (၁) အမည်နှင့် အဓိပ္ပာယ်ဖော်ပြချက်	၁-၃
၂။	အခန်း (၂) လုပ်ငန်းလိုင်စင်လျှောက်ထားခြင်း၊ စိစစ်ထုတ်ပေးခြင်းနှင့် ကြီးကြပ်ခြင်း	၄-၁၇
	၂.၁ လုပ်ငန်းလိုင်စင်လျှောက်ထားခြင်းနှင့် စိစစ်ထုတ်ပေးခြင်း	၄-၇
	၂.၂ အထူးလုပ်ငန်းလိုင်စင်လျှောက်ထားခြင်းနှင့် စိစစ်ထုတ်ပေးခြင်း	၇-၉
	၂.၃ လုပ်ငန်းလိုင်စင်အမျိုးအစားပြောင်းလဲလျှောက်ထားခြင်းနှင့် စိစစ်ထုတ်ပေးခြင်း	၉
	၂.၄ လုပ်ငန်းလိုင်စင်သက်တမ်းသက်တမ်းဆုံးလျှောက်ထားခြင်းနှင့် စိစစ်ထုတ်ပေးခြင်း	၉-၁၁
	၂.၅ ကနဦးစိစစ်ရေးအဖွဲ့နှင့် လုပ်ငန်းလိုင်စင်ဘုတ်အဖွဲ့ ဖွဲ့စည်းခြင်း၊ လုပ်ငန်းတာဝန်သတ်မှတ်ခြင်းနှင့် လုပ်ငန်းလိုင်စင်အပေါ်စိစစ်အကဲဖြတ်ခြင်း လုပ်ငန်းစဉ်	၁၁-၁၃
	၂.၆ လျှောက်လွှာကြေးနှင့် လုပ်ငန်းလိုင်စင်ကြေး	၁၃
	၂.၇ လုပ်ငန်းလိုင်စင် သို့မဟုတ် အထူးလုပ်ငန်းလိုင်စင်နှင့် စပ်လျဉ်း၍ လိုက်နာရမည့် စည်းကမ်းသတ်မှတ်ခြင်း	၁၃-၁၅
	၂.၈ စောင့်ကြပ်စစ်ဆေးအကဲဖြတ်ခြင်း	၁၅-၁၇
	၂.၉ ကန့်သတ်ချက်အဖြစ် မှတ်ယူခြင်း	၁၇
၃။	အခန်း (၃) လုပ်ငန်းလိုင်စင်လျှောက်ထားခြင်းဆိုင်ရာ စံနှင့် သတ်မှတ်ချက်များ	၁၇-၁၉
	၃.၁ လုပ်ငန်းလိုင်စင်လျှောက်ထားခြင်းဆိုင်ရာ သတ်မှတ်ချက်များ	၁၇
	၃.၂ လုပ်ငန်းရာဇဝင်	၁၇
	၃.၃ ပုဂ္ဂိုလ်ရေးဆိုင်ရာ အရည်အချင်းများ	၁၈
	၃.၄ ကျင့်ဝတ်	၁၈-၁၉
၄။	အခန်း (၄) လုပ်ငန်းတာဝန်သတ်မှတ်ချက်များ	၁၉-၂၆
	၄.၁ လေ့လာဆန်းစစ်ရေးအဖွဲ့၏ ဖွဲ့စည်းပုံ	၁၉-၂၀
	၄.၂ အကြံပေးပုဂ္ဂိုလ်	၂၀-၂၁
	၄.၃ တွဲဖက်အကြံပေးပုဂ္ဂိုလ်	၂၁-၂၂
	၄.၄ အကြံပေးအဖွဲ့အမျိုးအစား (က)	၂၂-၂၃
	၄.၅ အကြံပေးအဖွဲ့အမျိုးအစား (ခ)	၂၃-၂၄
	၄.၆ လေ့လာဆန်းစစ်ရေးအဖွဲ့ခေါင်းဆောင်	၂၄-၂၆
	၄.၇ အထောက်အကူပြုအဖွဲ့ဝင်များ	၂၆
၅။	အခန်း (၅) ကျွမ်းကျင်မှုနယ်ပယ်သတ်မှတ်ချက်များ	၂၆-၂၈
၆။	အခန်း (၆) ကင်းလွတ်ခွင့်များ	၂၈
၇။	အခန်း (၇) စီမံခန့်ခွဲရေးနည်းလမ်းအရ အရေးယူခြင်း	၂၉-၃၀
၈။	အခန်း (၈) အယူခံခြင်း	၃၁
၉။	အခန်း (၉) တားမြစ်ချက်များ	၃၁

စဉ်	အကြောင်းအရာ	စာမျက်နှာ
၁၀။	အခန်း (၁၀) အထွေထွေ	၃၂
၁၁။	အကြံပေးပုဂ္ဂိုလ် သို့မဟုတ် တွဲဖက်အကြံပေးပုဂ္ဂိုလ်အတွက် လုပ်ငန်းလိုင်စင် လျှောက်လွှာပုံစံ	ပုံစံ (က)
၁၂။	အကြံပေးအဖွဲ့အမျိုးအစား (က) သို့မဟုတ် အကြံပေးအဖွဲ့အမျိုးအစား (ခ) အတွက် လုပ်ငန်းလိုင်စင်လျှောက်လွှာပုံစံ	ပုံစံ (ခ)
၁၃။	အထူးလုပ်ငန်းလိုင်စင်လျှောက်လွှာပုံစံ	ပုံစံ (ဂ)
၁၄။	အကြံပေးပုဂ္ဂိုလ် သို့မဟုတ် တွဲဖက်အကြံပေးပုဂ္ဂိုလ်အတွက် လုပ်ငန်းလိုင်စင် လျှောက်ထားခြင်းဆိုင်ရာ စံနှင့်သတ်မှတ်ချက်များ	နောက်ဆက်တွဲ(က)
၁၅။	အကြံပေးအဖွဲ့အမျိုးအစား (က) သို့မဟုတ် အကြံပေးအဖွဲ့အမျိုးအစား (ခ) အတွက် လုပ်ငန်းလိုင်စင် သို့မဟုတ် အထူးလုပ်ငန်း လိုင်စင်လျှောက်ထားခြင်းဆိုင်ရာ စံနှင့် သတ်မှတ်ချက်များ	နောက်ဆက်တွဲ(ခ)
၁၆။	လုပ်ငန်းရာဇဝင်	နောက်ဆက်တွဲ(ဂ)
၁၇။	ကျွမ်းကျင်မှုနယ်ပယ်အလိုက် ဆက်စပ်ပညာရပ်ပိုင်းဆိုင်ရာ အရည်အချင်း၊ အထူး သီးသန့်ကျွမ်းကျင်မှုနှင့် ပတ်ဝန်းကျင်ထိခိုက်မှုဆန်းစစ်ခြင်းလုပ်ငန်းအတွေ့အကြုံများ	နောက်ဆက်တွဲ(ဃ)
၁၈။	အတတ်ပညာဆိုင်ရာ စဉ်ဆက်မပြတ်တိုးတက်မှုနာရီတွက်ချက်ပုံ (Calculation on CPD hour) ဇယား	နောက်ဆက်တွဲ(င)
၁၉။	စီမံခန့်ခွဲရေးဆိုင်ရာ အရေးယူမှုများ	နောက်ဆက်တွဲ(စ)
၂၀။	လုပ်ငန်းလိုင်စင်ဘုတ်အဖွဲ့၊ စောင့်ကြပ်စစ်ဆေးအကဲဖြတ်ခြင်းအဖွဲ့နှင့် အယူခံခြင်းဆိုင်ရာ ပုံပြဇယားများ	နောက်ဆက်တွဲ(ဆ)

ပြည်ထောင်စုသမ္မတမြန်မာနိုင်ငံတော်အစိုးရ  
သယံဇာတနှင့်သဘာဝပတ်ဝန်းကျင်ထိန်းသိမ်းရေးဝန်ကြီးဌာန  
အမိန့်ကြော်ငြာစာအမှတ်၊ ၂၂/၂၀၂၃  
၁၃၈၄ ခုနှစ်၊ တပေါင်းလဆန်း ၁၀ ရက်  
(၂၀၂၃ ခုနှစ်၊ ဖေဖော်ဝါရီလ ၂၈ ရက်)

သယံဇာတနှင့်သဘာဝပတ်ဝန်းကျင်ထိန်းသိမ်းရေးဝန်ကြီးဌာနသည် ပတ်ဝန်းကျင်ထိန်းသိမ်းရေးဥပဒေ ပုဒ်မ ၄၂ ပုဒ်မခွဲ (ခ) အရ အပ်နှင်းထားသော လုပ်ပိုင်ခွင့်ကို ကျင့်သုံး၍ အောက်ပါလုပ်ထုံးလုပ်နည်းကို ထုတ်ပြန်လိုက်သည်။

အခန်း (၁)  
အမည်နှင့် အဓိပ္ပာယ်ဖော်ပြချက်

၁။ ဤလုပ်ထုံးလုပ်နည်းကို ကနဦးပတ်ဝန်းကျင်ဆန်းစစ်ခြင်းနှင့် ပတ်ဝန်းကျင်ထိခိုက်မှုဆန်းစစ်ခြင်းပြုလုပ်သည့် တတိယပုဂ္ဂိုလ် သို့မဟုတ် အဖွဲ့အစည်းများ လုပ်ငန်းလိုင်စင်ဆိုင်ရာ လုပ်ထုံးလုပ်နည်းဟု ခေါ်တွင်စေရမည်။

၂။ ဤလုပ်ထုံးလုပ်နည်းတွင်ပါရှိသော စကားရပ်များသည် ပတ်ဝန်းကျင်ထိန်းသိမ်းရေးဥပဒေ၊ ပတ်ဝန်းကျင်ထိန်းသိမ်းရေးနည်းဥပဒေများနှင့် ပတ်ဝန်းကျင်ထိခိုက်မှုဆန်းစစ်ခြင်းဆိုင်ရာ လုပ်ထုံးလုပ်နည်းတွင် ပါရှိသည့်အတိုင်း အဓိပ္ပာယ်သက်ရောက်စေရမည်။ ထို့အပြင် အောက်ပါစကားရပ်များသည် ဖော်ပြပါအတိုင်း အဓိပ္ပာယ်သက်ရောက်စေရမည်-

- (က) လုပ်ငန်းလိုင်စင် ဆိုသည်မှာ ဤလုပ်ထုံးလုပ်နည်းပါ သတ်မှတ်ချက်များနှင့်အညီ ကနဦးပတ်ဝန်းကျင်ဆန်းစစ်ခြင်း သို့မဟုတ် ပတ်ဝန်းကျင်ထိခိုက်မှုဆန်းစစ်ခြင်း လုပ်ငန်းကို လေ့လာရေးဆွဲဆောင်ရွက်ရန် တတိယပုဂ္ဂိုလ် သို့မဟုတ် အဖွဲ့အစည်းကို ထုတ်ပေးသည့် လိုင်စင်တစ်မျိုးမျိုးကို ဆိုသည်။
- (ခ) အထူးလုပ်ငန်းလိုင်စင် ဆိုသည်မှာ လုပ်ငန်းလိုင်စင်ကိုင်ဆောင်ထားသူက ဆောင်ရွက်နိုင်ခြင်းမရှိသည့် စီမံကိန်းအတွက် မဟာဗျူဟာမြောက် ပတ်ဝန်းကျင်ဆိုင်ရာဆန်းစစ်ခြင်း သို့မဟုတ် ပတ်ဝန်းကျင်ထိခိုက်မှုဆန်းစစ်ခြင်း ဆောင်ရွက်နိုင်ရေးအတွက် တတိယအဖွဲ့အစည်းတစ်ခုခုအား ထုတ်ပေးသည့် လိုင်စင်ကို ဆိုသည်။
- (ဂ) လိုင်စင် ဆိုသည်မှာ လုပ်ငန်းလိုင်စင်တစ်မျိုးမျိုး သို့မဟုတ် အထူးလုပ်ငန်းလိုင်စင်ကို ဆိုသည်။
- (ဃ) အကြံပေးပုဂ္ဂိုလ် ဆိုသည်မှာ ကနဦးပတ်ဝန်းကျင်ဆန်းစစ်ခြင်း၊ ပတ်ဝန်းကျင်ထိခိုက်မှုဆန်းစစ်ခြင်းနှင့် ပတ်ဝန်းကျင်စီမံခန့်ခွဲမှုအစီအစဉ် ပြုလုပ်ရန် လိုအပ်သည့် စီမံကိန်းအမျိုးအစားအတွက် လေ့လာဆန်းစစ်ရေးဆွဲမှုများ ဆောင်ရွက်ရန် ဤလုပ်ထုံးလုပ်နည်းနှင့်အညီ ပတ်ဝန်းကျင်ထိခိုက်မှုဆန်းစစ်ခြင်းဆိုင်ရာ အကြံပေးပုဂ္ဂိုလ် လုပ်ငန်းလိုင်စင်ရယူထားသော တတိယပုဂ္ဂိုလ်တစ်ဦးဦးကို ဆိုသည်။

- (င) တွဲဖက်အကြံပေးပုဂ္ဂိုလ် ဆိုသည်မှာ ကနဦးပတ်ဝန်းကျင်ဆန်းစစ်ခြင်းနှင့် ပတ်ဝန်းကျင်စီမံခန့်ခွဲမှုအစီအစဉ် ပြုလုပ်ရန်လိုအပ်သည့် စီမံကိန်းအမျိုးအစား အတွက် လေ့လာဆန်းစစ်ရေးဆွဲမှုများ ဆောင်ရွက်ရန်ဖြစ်စေ၊ ပတ်ဝန်းကျင် ထိခိုက်မှုဆန်းစစ်ခြင်းပြုလုပ်ရန် လိုအပ်သည့် စီမံကိန်းအမျိုးအစားအတွက် လေ့လာဆန်းစစ်မှုများကို လက်ထောက်အဖြစ် ကူညီဆောင်ရွက်ရန်ဖြစ်စေ ဤလုပ်ထုံးလုပ်နည်းနှင့်အညီ ပတ်ဝန်းကျင်ထိခိုက်မှုဆန်းစစ်ခြင်းဆိုင်ရာ တွဲဖက် အကြံပေးပုဂ္ဂိုလ် လုပ်ငန်းလိုင်စင်ရယူထားသော တတိယပုဂ္ဂိုလ်တစ်ဦးဦးကို ဆိုသည်။
- (စ) အကြံပေးအဖွဲ့အမျိုးအစား (က) ဆိုသည်မှာ ကနဦးပတ်ဝန်းကျင်ဆန်းစစ်ခြင်း၊ ပတ်ဝန်းကျင်ထိခိုက်မှုဆန်းစစ်ခြင်းနှင့် ပတ်ဝန်းကျင်စီမံခန့်ခွဲမှုအစီအစဉ် ပြုလုပ်ရန် လိုအပ်သည့် စီမံကိန်းအမျိုးအစားအတွက် လေ့လာဆန်းစစ်ရေးဆွဲမှုများ ဆောင်ရွက်ရန် ဤလုပ်ထုံးလုပ်နည်းနှင့်အညီ ပတ်ဝန်းကျင်ထိခိုက်မှုဆန်းစစ်ခြင်း ဆိုင်ရာ အကြံပေးအဖွဲ့အမျိုးအစား (က) လုပ်ငန်းလိုင်စင်ရယူထားသော တတိယ အဖွဲ့အစည်းတစ်ခုခုကို ဆိုသည်။
- (ဆ) အကြံပေးအဖွဲ့အမျိုးအစား (ခ) ဆိုသည်မှာ ကနဦးပတ်ဝန်းကျင်ဆန်းစစ်ခြင်းနှင့် ပတ်ဝန်းကျင်စီမံခန့်ခွဲမှုအစီအစဉ် ပြုလုပ်ရန် လိုအပ်သည့် စီမံကိန်းအမျိုးအစား အတွက် လေ့လာဆန်းစစ်ရေးဆွဲမှုများ ဆောင်ရွက်ရန်ဖြစ်စေ၊ ပတ်ဝန်းကျင် ထိခိုက်မှုဆန်းစစ်ခြင်းပြုလုပ်ရန် လိုအပ်သည့် စီမံကိန်းအမျိုးအစားအတွက် လေ့လာဆန်းစစ်မှုများကို ပတ်ဝန်းကျင်ထိခိုက်မှုဆန်းစစ်ခြင်းဆိုင်ရာ အကြံပေး အဖွဲ့အမျိုးအစား (က) ၏ လက်ထောက်အဖြစ် ကူညီဆောင်ရွက်ရန်ဖြစ်စေ ဤလုပ်ထုံးလုပ်နည်းနှင့်အညီ ပတ်ဝန်းကျင်ထိခိုက်မှုဆန်းစစ်ခြင်းဆိုင်ရာ အကြံပေး အဖွဲ့အမျိုးအစား (ခ) လုပ်ငန်းလိုင်စင်ရယူထားသော တတိယအဖွဲ့အစည်း တစ်ခုခုကို ဆိုသည်။
- (ဇ) လုပ်ငန်းလိုင်စင်ကိုင်ဆောင်ထားသူ ဆိုသည်မှာ ဦးစီးဌာနက လုပ်ငန်းလိုင်စင် ထုတ်ပေးထားသော တတိယပုဂ္ဂိုလ် သို့မဟုတ် အဖွဲ့အစည်းကို ဆိုသည်။
- (ဈ) အဓိကအကြံပေးပုဂ္ဂိုလ် ဆိုသည်မှာ အကြံပေးအဖွဲ့အမျိုးအစား (က) တွင် အဓိကအကြံပေးပုဂ္ဂိုလ်အဖြစ် အဖွဲ့က တာဝန်ပေးအပ်သော အကြံပေးပုဂ္ဂိုလ်ကို ဖြစ်စေ၊ အကြံပေးအဖွဲ့အမျိုးအစား (ခ) တွင် အဓိကအကြံပေးပုဂ္ဂိုလ်အဖြစ် အဖွဲ့က တာဝန်ပေးအပ်သော အကြံပေးပုဂ္ဂိုလ် သို့မဟုတ် တွဲဖက်အကြံပေး ပုဂ္ဂိုလ်ကို ဖြစ်စေ ဆိုသည်။
- (ည) လုပ်ငန်းလိုင်စင်ဘုတ်အဖွဲ့ ဆိုသည်မှာ လိုင်စင်လျှောက်ထားမှုများကို စိစစ် အကဲဖြတ်၍ အရည်အချင်းပြည့်မီသည့် တတိယပုဂ္ဂိုလ်နှင့် အဖွဲ့အစည်းများအား လုပ်ငန်းလိုင်စင်ထုတ်ပေးရေးအတွက်လည်းကောင်း၊ တတိယအဖွဲ့အစည်းများအား အထူးလုပ်ငန်းလိုင်စင် ထုတ်ပေးရေးအတွက်လည်းကောင်း၊ လုပ်ငန်းလိုင်စင် ကိုင်ဆောင်ထားသူကို ကြီးကြပ်ရန်နှင့် လိုက်နာခြင်းမရှိပါက စီမံခန့်ခွဲရေး

နည်းလမ်းအရ အရေးယူနိုင်ရေးအတွက်လည်းကောင်း ဦးစီးဌာနသို့ သုံးသပ် တင်ပြရန် ဝန်ကြီးဌာန၏ လမ်းညွှန်ချက်နှင့်အညီ ဦးစီးဌာနက ဖွဲ့စည်းတာဝန် ပေးအပ်ထားသော ဘုတ်အဖွဲ့ကို ဆိုသည်။

- (င) ကနဦးစိစစ်ရေးအဖွဲ့ ဆိုသည်မှာ လုပ်ငန်းလိုင်စင်ဘုတ်အဖွဲ့အား အထောက်အကူ ပြုရန် ဦးစီးဌာနက ဖွဲ့စည်းတာဝန်ပေးအပ်ထားသော အဖွဲ့ကို ဆိုသည်။
- (ဌ) လေ့လာဆန်းစစ်ရေးအဖွဲ့ ဆိုသည်မှာ ကနဦးပတ်ဝန်းကျင်ဆန်းစစ်ခြင်း သို့မဟုတ် ပတ်ဝန်းကျင်ထိခိုက်မှုဆန်းစစ်ခြင်း သို့မဟုတ် ပတ်ဝန်းကျင်စီမံခန့်ခွဲမှုအစီအစဉ် ပြုလုပ်ရန်လိုအပ်သည့် စီမံကိန်းအမျိုးအစားအတွက် လေ့လာဆန်းစစ်ရေးဆွဲမှုများ ဆောင်ရွက်ရန် ကျွမ်းကျင်မှုနယ်ပယ်အလိုက် ကျွမ်းကျင်သူအဖွဲ့ဝင်များနှင့် အထောက်အကူပြုအဖွဲ့ဝင်များ လုံလောက်စွာပါဝင်စေလျက် ဤလုပ်ထုံးလုပ်နည်း နှင့်အညီ လုပ်ငန်းလိုင်စင်ကိုင်ဆောင်ထားသူက ဖွဲ့စည်းထားသောအဖွဲ့ကို ဆိုသည်။
- (ည) အထောက်အကူပြုအဖွဲ့ဝင် ဆိုသည်မှာ လေ့လာဆန်းစစ်ရေးအဖွဲ့တွင် ကူညီ ထောက်ပံ့ပေးနိုင်ရေးအတွက် လုပ်ငန်းလိုင်စင်ရယူရန် မလိုအပ်သော အဖွဲ့ဝင်ကို ဆိုသည်။
- (ဃ) ပတ်ဝန်းကျင်ဆိုင်ရာအဓိကပြဿနာများ ဆိုသည်မှာ အဆိုပြုစီမံကိန်းတစ်ခု ကြောင့်ဖြစ်စေ၊ ပေါင်းစပ်စီမံကိန်းကြောင့်ဖြစ်စေ ဖြစ်ပေါ်သည်ဟု ဦးစီးဌာနက ဆုံးဖြတ်သည့် ကြိုတင်မျှော်မှန်းနိုင်သော ထိခိုက်မှုများ၏ အဓိကအစိတ်အပိုင်း များကို ဆိုသည်။
- (ဎ) စောင့်ကြပ်စစ်ဆေးအကဲဖြတ်ခြင်း ဆိုသည်မှာ လုပ်ငန်းလိုင်စင်ကိုင်ဆောင်ထားသူက တင်ပြထားသည့် စာရွက်စာတမ်းအထောက်အထား၊ အသုံးပြုအရင်းအမြစ်၊ ပစ္စည်း ကိရိယာအရည်အသွေးနှင့် နည်းစနစ်များ၊ လုပ်ကိုင်ဆောင်ရွက်ချက်များနှင့် စပ်လျဉ်း၍ သင့်လျော်မှန်ကန်မှုနှင့် ပြည့်စုံလုံလောက်မှု ရှိ မရှိ သို့မဟုတ် အပိုဒ် ၇ နှင့် ၃၃ အရ သတ်မှတ်ထားသည့် စည်းကမ်းသတ်မှတ်ချက်များနှင့် အပိုဒ် ၄၆ ပါ ကျင့်ဝတ်များနှင့်အညီ လိုက်နာကျင့်သုံးမှု ရှိ မရှိ အနီးကပ်စောင့်ကြပ်စစ်ဆေး အကဲဖြတ်ခြင်းကို ဆိုသည်။
- (တ) ပုံစံ ဆိုသည်မှာ ဤလုပ်ထုံးလုပ်နည်းတွင် သတ်မှတ်ထားသော ပုံစံနှင့် ယင်းပုံစံ၏ နောက်ဆက်တွဲများကို ဆိုသည်။
- (ထ) နောက်ဆက်တွဲ ဆိုသည်မှာ ဤလုပ်ထုံးလုပ်နည်းပါ နောက်ဆက်တွဲကို ဆိုသည်။

အခန်း (၂)  
လုပ်ငန်းလိုင်စင်လျှောက်ထားခြင်း၊ စိစစ်ထုတ်ပေးခြင်းနှင့် ကြီးကြပ်ခြင်း

၂.၁ လုပ်ငန်းလိုင်စင်လျှောက်ထားခြင်းနှင့် စိစစ်ထုတ်ပေးခြင်း

- ၃။ (က) အကြံပေးပုဂ္ဂိုလ် သို့မဟုတ် တွဲဖက်အကြံပေးပုဂ္ဂိုလ်အဖြစ် လုပ်ငန်းလိုင်စင်လျှောက်ထားရာတွင် ပုံစံ (က) တွင် ပြည့်စုံစွာ ဖြည့်သွင်းပြီး ဦးစီးဌာနသို့ တင်ပြလျှောက်ထားရမည်။
- (ခ) အကြံပေးအဖွဲ့အမျိုးအစား (က) သို့မဟုတ် အကြံပေးအဖွဲ့အမျိုးအစား (ခ) အဖြစ် လုပ်ငန်းလိုင်စင်လျှောက်ထားရာတွင် ပုံစံ (ခ) တွင် ပြည့်စုံစွာ ဖြည့်သွင်းပြီး ဦးစီးဌာနသို့ တင်ပြလျှောက်ထားရမည်။
- (ဂ) ဦးစီးဌာနသည် လျှောက်ထားသူ၏ လုပ်ငန်းလိုင်စင်လျှောက်လွှာနှင့် အထောက်အကူပြုစာရွက်စာတမ်းများအပေါ် အခြေခံစိစစ်၍ သင့်လျော်မှုမရှိဟု ယူဆလျှင် ဝန်ကြီးဌာန၏ လမ်းညွှန်ချက်ဖြင့် လျှောက်ထားသည့် လုပ်ငန်းလိုင်စင်ကို ထုတ်ပေးရန် ငြင်းပယ်နိုင်သည်။
- (ဃ) ဦးစီးဌာနသည် လုပ်ငန်းလိုင်စင်လျှောက်လွှာ ငြင်းပယ်ခြင်းခံရသော မည်သည့်လျှောက်ထားသူမဆို ပတ်ဝန်းကျင်ထိခိုက်မှုဆန်းစစ်ခြင်းဆိုင်ရာ လုပ်ထုံးလုပ်နည်းအပိုဒ် ၁၈ အပိုဒ်ခွဲ (ဂ) အရ ချို့ယွင်းချက်များကို ပြန်လည်ပြုပြင်ခြင်း သို့မဟုတ် ပြင်ဆင်ခြင်း ပြုစေပြီးနောက် လုပ်ငန်းလိုင်စင် ပြန်လည်လျှောက်ထားခွင့်ပြုနိုင်သည်။
- (င) လုပ်ငန်းလိုင်စင်လျှောက်ထားသည့် တတိယပုဂ္ဂိုလ် သို့မဟုတ် အဖွဲ့အစည်းသည် ဝန်ကြီးဌာနက သတ်မှတ်ထားသည့် လျှောက်လွှာကြေးကို လုပ်ငန်းလိုင်စင်လျှောက်ထားချိန်တွင် တစ်ပါတည်း ပေးသွင်းရမည်။

၄။ မည်သည့် တတိယပုဂ္ဂိုလ် သို့မဟုတ် အဖွဲ့အစည်းမဆို နောက်ဆက်တွဲ (က) သို့မဟုတ် နောက်ဆက်တွဲ (ခ) ပါ စံနှင့်သတ်မှတ်ချက်များနှင့် ကိုက်ညီပါက လုပ်ငန်းလိုင်စင်လျှောက်ထားနိုင်သည်။ ထို့အပြင် လျှောက်ထားသူသည် အကြံပေးပုဂ္ဂိုလ်၊ တွဲဖက်အကြံပေးပုဂ္ဂိုလ်၊ အကြံပေးအဖွဲ့အမျိုးအစား (က)၊ အကြံပေးအဖွဲ့အမျိုးအစား (ခ) လုပ်ငန်းလိုင်စင်အမျိုးအစား လေးမျိုးအနက် မိမိ၏ကျွမ်းကျင်မှု၊ အတွေ့အကြုံများနှင့် သင့်လျော်သော လုပ်ငန်းလိုင်စင်တစ်မျိုးကိုသာ သတ်မှတ်ချက်များနှင့်အညီ ရွေးချယ်လျှောက်ထားရမည်။

၅။ နိုင်ငံခြားသားတတိယပုဂ္ဂိုလ်သည် အကြံပေးပုဂ္ဂိုလ် သို့မဟုတ် တွဲဖက်အကြံပေးပုဂ္ဂိုလ်အဖြစ်လည်းကောင်း၊ နိုင်ငံခြားတတိယအဖွဲ့အစည်းသည် အကြံပေးအဖွဲ့အမျိုးအစား (က) သို့မဟုတ် အကြံပေးအဖွဲ့အမျိုးအစား (ခ) အဖြစ်လည်းကောင်း လုပ်ငန်းလိုင်စင်လျှောက်ထားရာတွင် အပိုဒ် ၃ နှင့် ၄ ပါ လုပ်ငန်းလိုင်စင်လျှောက်ထားခြင်း လုပ်ငန်းစဉ်အတိုင်း လိုက်နာ

ဆောင်ရွက်ရမည့်အပြင် အောက်ပါသတ်မှတ်ချက်များနှင့် ကိုက်ညီရမည်-

- (က) လျှောက်ထားသည့်နယ်ပယ်တွင် ပတ်ဝန်းကျင်ထိခိုက်မှုဆန်းစစ်ခြင်းဆိုင်ရာ လေ့လာမှု ဆောင်ရွက်နိုင်စွမ်းရှိကြောင်း မူလနိုင်ငံ သို့မဟုတ် နိုင်ငံတကာ အသိအမှတ်ပြု အဖွဲ့အစည်းတစ်ခုခုက ထုတ်ပေးထားသော သက်တမ်းမကုန်သေးသည့် သက်သေခံလက်မှတ်ဖြစ်စေ၊ ထောက်ခံစာဖြစ်စေ သို့မဟုတ် မူလနိုင်ငံက အသိအမှတ်ပြုသက်သေခံလက်မှတ် သို့မဟုတ် ထောက်ခံစာထုတ်ပေးထားခြင်း မရှိပါက လက်ရှိလုပ်ကိုင်နေသည့် ပတ်ဝန်းကျင်ထိခိုက်မှုဆန်းစစ်ခြင်းဆိုင်ရာ လုပ်ငန်းအထောက်အထားများကို တင်ပြရမည်။
  - (ခ) ကနဦးပတ်ဝန်းကျင်ဆန်းစစ်ခြင်း သို့မဟုတ် ပတ်ဝန်းကျင်ထိခိုက်မှုဆန်းစစ်ခြင်းဆိုင်ရာ လေ့လာဆန်းစစ်ရန် သို့မဟုတ် ပတ်ဝန်းကျင်စီမံခန့်ခွဲမှုအစီအစဉ် သီးခြားရေးဆွဲရန်နှင့် ယင်းတို့ကို လိုက်နာအကောင်အထည်ဖော်ရန် တည်ဆဲစည်းမျဉ်းစည်းကမ်းများနှင့်စပ်လျဉ်း၍ လုံလောက်သော အသိပညာရှိရမည်။
  - (ဂ) အကြံပေးအဖွဲ့အမျိုးအစား (က) သို့မဟုတ် အကြံပေးအဖွဲ့အမျိုးအစား (ခ) အတွက် အပိုဒ် ၄၂ နှင့် ၄၃ တို့ပါ သတ်မှတ်ချက်များနှင့်ကိုက်ညီရမည့်အပြင် မြန်မာနိုင်ငံသား အဓိကအကြံပေးပုဂ္ဂိုလ်တစ်ဦး အနည်းဆုံးပါဝင်ပြီး အဖွဲ့အစည်း၏ အခြေစိုက်ရုံးခွဲကို မြန်မာနိုင်ငံတွင် တရားဝင် ဖွင့်လှစ်ထားရှိရမည်။
  - (ဃ) မြန်မာနိုင်ငံအစိုးရက ထုတ်ပေးသည့် ပြည်တွင်းနေထိုင်ခွင့်၊ အလုပ်လုပ်ခွင့်နှင့် သက်ဆိုင်သော ခွင့်ပြုချက် သို့မဟုတ် အခြားထောက်ခံချက်၊ သက်ဆိုင်ရာနိုင်ငံ သို့မဟုတ် အဖွဲ့အစည်းက ထုတ်ပေးသည့် ပညာရပ်နယ်ပယ် နှင့်စပ်လျဉ်း၍ ကျွမ်းကျင်မှုဆိုင်ရာ ထောက်ခံချက်တို့ကို တင်ပြရမည်။
- ၆။ (က) ဤလုပ်ထုံးလုပ်နည်းမထုတ်ပြန်မီ ကြားကာလတွင် ကနဦးပတ်ဝန်းကျင်ဆန်းစစ်ခြင်း သို့မဟုတ် ပတ်ဝန်းကျင်ထိခိုက်မှုဆန်းစစ်ခြင်း ပြုလုပ်ရန် ထုတ်ပေးထားသော ကြားကာလ အကြံပေးလုပ်ကိုင်သူမှတ်ပုံတင်ခြင်း အထောက်အထားလက်မှတ်သည် ဤလုပ်ထုံးလုပ်နည်း ထုတ်ပြန်သည့်ရက်မှစ၍ ခြောက်လပြည့်မြောက်သည့် နေ့တွင် ပျက်ပြယ်သည်။
- (ခ) ကြားကာလ အကြံပေးလုပ်ကိုင်သူမှတ်ပုံတင်ခြင်း အထောက်အထားလက်မှတ် ရယူထားသော တတိယပုဂ္ဂိုလ်သည် အကြံပေးပုဂ္ဂိုလ် သို့မဟုတ် တွဲဖက် အကြံပေးပုဂ္ဂိုလ်အဖြစ် လုပ်ကိုင်ဆောင်ရွက်နိုင်ရန် အပိုဒ် ၃ အပိုဒ်ခွဲ (က) ပါ သတ်မှတ်ချက်နှင့်အညီ လုပ်ငန်းလိုင်စင် လျှောက်ထားရမည်။
  - (ဂ) ကြားကာလ အကြံပေးလုပ်ကိုင်သူမှတ်ပုံတင်ခြင်း အထောက်အထားလက်မှတ် ရယူထားသော တတိယအဖွဲ့အစည်းသည် အကြံပေးအဖွဲ့အမျိုးအစား (က) သို့မဟုတ် အကြံပေးအဖွဲ့အမျိုးအစား (ခ) အဖြစ် လုပ်ကိုင်ဆောင်ရွက်နိုင်ရန် အပိုဒ် ၃ အပိုဒ်ခွဲ (ခ) ပါ သတ်မှတ်ချက်နှင့်အညီ လုပ်ငန်းလိုင်စင် လျှောက်ထားရမည်။

၇။ လုပ်ငန်းလိုင်စင်ရယူရန်၊ လုပ်ငန်းလိုင်စင်အမျိုးအစားပြောင်းလဲရန်နှင့် လုပ်ငန်းလိုင်စင် သက်တမ်းတိုးရန် လျှောက်ထားသူသည် အောက်ပါလုပ်ငန်းလိုင်စင် လျှောက်ထားခြင်းဆိုင်ရာ သတ်မှတ်ချက်များကို လိုက်နာရမည်-

- (က) ဦးစီးဌာနသို့ လျှောက်ထားသည့် လုပ်ငန်းလိုင်စင်လျှောက်လွှာတွင် အချက် အလက်များကို တိကျမှန်ကန်စွာ ဖြည့်စွက်တင်ပြရမည်။
- (ခ) မှားယွင်းသော၊ မတိကျသော အချက်အလက်များ တင်ပြခြင်း၊ ပုဂ္ဂိုလ်ရေး မှတ်တမ်းများ၊ အချက်အလက်များကို ရည်ရွယ်ချက်ဖြင့် လိမ်လည်တင်ပြခြင်း၊ နောက်ဆက်တွဲ (က) သို့မဟုတ် နောက်ဆက်တွဲ (ခ) တွင် ဖော်ပြထားသည့် စံနှင့် သတ်မှတ်ချက်များနှင့် မကိုက်ညီသော ကနဦးပတ်ဝန်းကျင်ဆန်းစစ်ခြင်း အစီရင်ခံစာ၊ ပတ်ဝန်းကျင်ထိခိုက်မှုဆန်းစစ်ခြင်းအစီရင်ခံစာနှင့် ပတ်ဝန်းကျင် စီမံခန့်ခွဲမှုအစီအစဉ်ကို တင်ပြခြင်း၊ လုပ်ငန်းလိုင်စင်အတွက် တရားမဝင်သော ထောက်ခံချက်များ တင်ပြခြင်း အပါအဝင် လျှောက်လွှာပါအချက်အလက်များကို လိမ်လည်တင်ပြခြင်း မပြုရ။
- (ဂ) ဝန်ကြီးဌာနက သတ်မှတ်ထားသည့် လျှောက်လွှာကြေးကို လုပ်ငန်းလိုင်စင် လျှောက်ထားချိန်တွင် တစ်ပါတည်း ပေးသွင်းရမည်။

၈။ လုပ်ငန်းလိုင်စင်ဘုတ်အဖွဲ့သည်-

- (က) လူပုဂ္ဂိုလ်အား လုပ်ငန်းလိုင်စင်ထုတ်ပေးရန် စိစစ်ရာတွင် ယင်းပုဂ္ဂိုလ်၏ ပညာရေးဆိုင်ရာ သက်သေခံမှတ်တမ်း၊ သင်တန်းနှင့် ပတ်ဝန်းကျင်ထိခိုက်မှု ဆန်းစစ်ခြင်းနှင့် စပ်လျဉ်းသည့် အတွေ့အကြုံများအပြင် လိုအပ်ပါက လူတွေ့ မေးမြန်းခြင်းအပေါ်တွင် အခြေခံရမည်။
- (ခ) အဖွဲ့အစည်းအား လုပ်ငန်းလိုင်စင်ထုတ်ပေးရန် စိစစ်ရာတွင် ယင်းအဖွဲ့အစည်း၏ စီမံအုပ်ချုပ်ရေးကောင်းမွန်မှု၊ ရင်းနှီးမြှုပ်နှံမှုနှင့်ကုမ္ပဏီများညွှန်ကြားမှုဦးစီးဌာနက သတ်မှတ်ထားသော စည်းကမ်းချက်များကို အပြည့်အဝလိုက်နာမှု၊ အဖွဲ့အစည်းရှိ အဓိကအကြံပေးပုဂ္ဂိုလ်များ၏ ပညာရေးဆိုင်ရာ သက်သေခံမှတ်တမ်း၊ သင်တန်း၊ ပတ်ဝန်းကျင်ထိခိုက်မှုဆန်းစစ်ခြင်းနှင့် စပ်လျဉ်းသည့် အတွေ့အကြုံများအပြင် လိုအပ်ပါက လူတွေ့မေးမြန်းခြင်းအပေါ်တွင် အခြေခံရမည်။
- (ဂ) အပိုဒ်ခွဲ (က) နှင့် အပိုဒ်ခွဲ (ခ) အရ စိစစ်ပြီးနောက် လုပ်ငန်းလိုင်စင် ထုတ်ပေးခြင်း နှင့်စပ်လျဉ်း၍ ဆုံးဖြတ်နိုင်ရန် ဦးစီးဌာနသို့ အကျိုးအကြောင်း ဖော်ပြချက်များဖြင့် အကြံပြုတင်ပြရမည်။

၉။ ဦးစီးဌာနသည် အပိုဒ် ၃ အပိုဒ်ခွဲ (ဂ) အရ အကြံပေးပုဂ္ဂိုလ်အတွက် လုပ်ငန်းလိုင်စင် ထုတ်ပေးရန် ငြင်းပယ်ခြင်းခံရသော လျှောက်ထားသူအား နောက်ဆက်တွဲ (က) ပါ တွဲဖက် အကြံပေးပုဂ္ဂိုလ်အတွက် သတ်မှတ်ချက်များ ပြည့်မီကြောင်း စိစစ်တွေ့ရှိရပါက တွဲဖက် အကြံပေးပုဂ္ဂိုလ်အဖြစ် ပြင်ဆင်လျှောက်ထားရန် အကြောင်းကြားနိုင်သည်။

၁၀။ ဦးစီးဌာနသည် အပိုဒ် ၃ အပိုဒ်ခွဲ (ဂ) အရ အကြံပေးအဖွဲ့အမျိုးအစား (က) အတွက် လုပ်ငန်းလိုင်စင်ထုတ်ပေးရန် ငြင်းပယ်ခြင်းခံရသော လျှောက်ထားသူအား နောက်ဆက်တွဲ (ခ) ပါ အကြံပေးအဖွဲ့အမျိုးအစား (ခ) အတွက် သတ်မှတ်ချက်များပြည့်မီကြောင်း စိစစ်တွေ့ရှိရပါက အကြံပေးအဖွဲ့အမျိုးအစား (ခ) အဖြစ် ပြင်ဆင်လျှောက်ထားရန် အကြောင်းကြားနိုင်သည်။

၁၁။ ဦးစီးဌာနသည် လုပ်ငန်းလိုင်စင်ဘုတ်အဖွဲ့က လုပ်ငန်းလိုင်စင်လျှောက်လွှာကို အကြံပြု တင်ပြပြီးနောက် အလုပ်လုပ်ရက် ရက်ပေါင်း ၆၀ အတွင်း လုပ်ငန်းလိုင်စင်ထုတ်ပေးနိုင်ရန် အပြီးသတ်စိစစ်ပြီး သဘောထားမှတ်ချက်နှင့်အတူ ဝန်ကြီးဌာနသို့ တင်ပြရမည်။

၁၂။ လုပ်ငန်းလိုင်စင်ထုတ်ပေးရန် အရည်အချင်းပြည့်မီသည့် တတိယပုဂ္ဂိုလ် သို့မဟုတ် အဖွဲ့ အစည်းဟု ဝန်ကြီးဌာနက အတည်ပြုလက်ခံလျှင် ဦးစီးဌာနသည် ဝန်ကြီးဌာန၏ ခွင့်ပြုချက်ဖြင့် လုပ်ငန်းလိုင်စင် ထုတ်ပေးရမည်။

၁၃။ လုပ်ငန်းလိုင်စင်လျှောက်ထားသူ တစ်ဦးချင်းဖြစ်စေ အဖွဲ့အစည်းတစ်ခုချင်းဖြစ်စေ ဝန်ကြီးဌာနက သတ်မှတ်ထားသည့် လုပ်ငန်းလိုင်စင်ကြေးကို လိုင်စင်ထုတ်ပေးခြင်း မပြုမီ ပေးသွင်းရမည်။

၁၄။ လုပ်ငန်းလိုင်စင်ကိုင်ဆောင်ထားသူက ဆောင်ရွက်ပေးနိုင်ခြင်းမရှိသော၊ ထူးခြားသော အကြောင်းခြင်းရာရှိသည့် ဒေသခံလူမှုဘဝဖွံ့ဖြိုးတိုးတက်ရေး စီမံကိန်းအတွက် စီမံကိန်း အဆိုပြုသူကဖြစ်စေ စီမံကိန်းကြောင့်ထိခိုက်ခံစားရသူကဖြစ်စေ တင်ပြသည့် အစိုးရမဟုတ်သော အဖွဲ့အစည်းတစ်ခုခုသည် ကနဦးပတ်ဝန်းကျင်ဆန်းစစ်ခြင်း သို့မဟုတ် ပတ်ဝန်းကျင်ထိခိုက်မှု ဆန်းစစ်ခြင်း သို့မဟုတ် ပတ်ဝန်းကျင်စီမံခန့်ခွဲမှုအစီအစဉ်အတွက် လေ့လာဆန်းစစ်ရေးဆွဲမှုများ ဆောင်ရွက်ရန် နောက်ဆက်တွဲ (က) သို့မဟုတ် နောက်ဆက်တွဲ (ခ) ပါ စံနှင့် သတ်မှတ်ချက်များ အပေါ် အခြေခံ၍ လုံလောက်သောအထောက်အထားများတင်ပြပြီး အရည်အချင်း ပြည့်မီကြောင်း အပြည့်အဝ အာမခံနိုင်ခြင်း၊ တာဝန်ယူနိုင်ခြင်းရှိသည့်အပြင် ပတ်ဝန်းကျင်ဆိုင်ရာ ရည်မှန်းချက် များအပေါ် အောင်မြင်ပြီးမြောက်အောင် စွမ်းဆောင်နိုင်ခြင်း၊ တည်ဆဲဥပဒေများကို အပြည့်အဝ လေးစားလိုက်နာခြင်းနှင့် ပတ်ဝန်းကျင်ဆိုင်ရာ စွမ်းဆောင်မှု မြှင့်တင်နိုင်ခြင်းအပြင် စီမံကိန်း လုပ်ငန်းများကြောင့် ဒေသခံပြည်သူများနှင့် အခြားပါဝင်ပတ်သက်သူများ၏ လူမှုစီးပွားဘဝ ထိခိုက်ခံစားမှုကို တတ်နိုင်သမျှ လျှော့ချပေးရန် ဆောင်ရွက်ပေးနိုင်ခြင်းရှိသည်ဟု ဝန်ကြီးဌာန က စိစစ်သုံးသပ်ပြီး ယုံကြည်စိတ်ချရလျှင် အဆိုပါအစိုးရမဟုတ်သော အဖွဲ့အစည်းတစ်ခုခုအား ယင်းစီမံကိန်းအတွက် အထူးခွင့်ပြုချက်ကို တစ်ကြိမ်သာ ထုတ်ပေးနိုင်သည်။

**၂.၂ အထူးလုပ်ငန်းလိုင်စင်လျှောက်ထားခြင်းနှင့် စိစစ်ထုတ်ပေးခြင်း**

၁၅။ (က) မဟာဗျူဟာမြောက် ပတ်ဝန်းကျင်ဆိုင်ရာဆန်းစစ်ခြင်း ဆောင်ရွက်ရန် လိုအပ်သည့် စီမံကိန်းဖြစ်စေ၊ ဝန်ကြီးဌာနက သီးခြားအနေဖြင့် စဉ်းစားသင့်သော အထူးစီမံကိန်း ဖြစ်စေ၊ လုပ်ငန်းလိုင်စင်ကိုင်ဆောင်ထားသူက လက်လှမ်းမမီသော ပညာရပ် နယ်ပယ်များ ပါဝင်သည့် စီမံကိန်းဖြစ်စေ၊ လုပ်ငန်းလိုင်စင်ကိုင်ဆောင်ထားသော တတိယအဖွဲ့အစည်းနှစ်ခု သို့မဟုတ် နှစ်ခုထက်ပိုသော အဖွဲ့အစည်းက ပူးပေါင်း လေ့လာဆန်းစစ်ခြင်းဖြင့် ဆောင်ရွက်နိုင်မည့် စီမံကိန်းဖြစ်စေ လေ့လာ

ဆန်းစစ်နိုင်ရန် တတိယအဖွဲ့အစည်းသည် စီမံကိန်းတစ်ခုချင်းအတွက် အထူးလုပ်ငန်းလိုင်စင်ကို ပုံစံ (ဂ) တွင် ပြည့်စုံစွာ ဖြည့်သွင်းပြီး ဦးစီးဌာနသို့ တင်ပြလျှောက်ထားရမည်။

- (ခ) ဦးစီးဌာနသည် လျှောက်ထားသည့် တတိယအဖွဲ့အစည်း၏ အထူးလုပ်ငန်းလိုင်စင် လျှောက်လွှာနှင့် အထောက်အကူပြုစာရွက်စာတမ်းများအပေါ် အခြေခံစိစစ်၍ သင့်လျော်မှုမရှိဟု ယူဆလျှင် ဝန်ကြီးဌာန၏ လမ်းညွှန်ချက်ဖြင့် လျှောက်ထားသည့် အထူးလုပ်ငန်းလိုင်စင်ကို ထုတ်ပေးရန် ငြင်းပယ်နိုင်သည်။
- (ဂ) ဦးစီးဌာနသည် အထူးလုပ်ငန်းလိုင်စင်လျှောက်လွှာ ငြင်းပယ်ခြင်းခံရသော လျှောက်ထားသည့် တတိယအဖွဲ့အစည်းအား ချို့ယွင်းချက်များကို ပြန်လည် ပြုပြင်ခြင်း သို့မဟုတ် ပြင်ဆင်ခြင်းပြုစေပြီးနောက် အထူးလုပ်ငန်းလိုင်စင် ပြန်လည်လျှောက်ထားခွင့်ပြုနိုင်သည်။
- (ဃ) ဝန်ကြီးဌာနက သတ်မှတ်ထားသည့် လျှောက်လွှာကြေးကို အထူးလုပ်ငန်း လိုင်စင်လျှောက်ထားချိန်တွင် တစ်ပါတည်း ပေးသွင်းရမည်။

၁၆။ ဦးစီးဌာနသည် အထူးလုပ်ငန်းလိုင်စင် လျှောက်ထားခြင်းအပေါ် အထူးလုပ်ငန်းလိုင်စင် ထုတ်ပေးရန် သင့် မသင့် သုံးသပ်တင်ပြရန် လုပ်ငန်းလိုင်စင်ဘုတ်အဖွဲ့အား တာဝန်ပေးအပ်ရမည်။

၁၇။ ဦးစီးဌာနသည် လုပ်ငန်းလိုင်စင်ဘုတ်အဖွဲ့၏ အပိုဒ် (၈) အပိုဒ်ခွဲ (ခ) ပါသတ်မှတ်ချက် များနှင့်အညီ ကနဦးစိစစ်တင်ပြချက်အရ အထူးလုပ်ငန်းလိုင်စင် လျှောက်ထားသည့် တတိယ အဖွဲ့အစည်းက အောက်ပါအချက်များနှင့်ကိုက်ညီလျှင် ဝန်ကြီးဌာန၏ ခွင့်ပြုချက်ဖြင့် အထူး လုပ်ငန်းလိုင်စင်ကို ထုတ်ပေးနိုင်သည်-

- (က) နောက်ဆက်တွဲ (ခ) ပါ စံနှင့် သတ်မှတ်ချက်များနှင့် ကိုက်ညီပြီး အရည်အချင်း ပြည့်မီကြောင်း အပြည့်အဝ အာမခံနိုင်ခြင်း၊
- (ခ) လေ့လာဆန်းစစ်ခြင်းလုပ်ငန်းကို တာဝန်ယူနိုင်ခြင်းရှိသည့်အပြင် ပတ်ဝန်းကျင် ဆိုင်ရာ ရည်မှန်းချက်များအပေါ် အောင်မြင်ပြီးမြောက်အောင် စွမ်းဆောင်နိုင်ခြင်း၊
- (ဂ) တည်ဆဲဥပဒေများကို အပြည့်အဝ လေးစားလိုက်နာခြင်းနှင့် ပတ်ဝန်းကျင်ဆိုင်ရာ စွမ်းဆောင်မှု မြှင့်တင်နိုင်ခြင်း။

၁၈။ အထူးလုပ်ငန်းလိုင်စင်လျှောက်ထားသည့် တတိယအဖွဲ့အစည်းသည် ဦးစီးဌာနက အပိုဒ် ၁၇ အရ အထူးလုပ်ငန်းလိုင်စင် ထုတ်ပေးခြင်းမပြုမီ ဝန်ကြီးဌာနက သတ်မှတ်သော အထူး လုပ်ငန်းလိုင်စင်ကြေးကို ပေးသွင်းရမည်။

၁၉။ ဦးစီးဌာနသည် အပိုဒ် ၁၅ အပိုဒ်ခွဲ (က) ပါ ဆောင်ရွက်ရမည့် စီမံကိန်းလုပ်ငန်းများ လေ့လာဆန်းစစ်ရန် အထူးလုပ်ငန်းလိုင်စင်သက်တမ်းကာလကို သင့်လျော်သလို သတ်မှတ်ပေး နိုင်သည်။

၂၀။ ဦးစီးဌာနသည် အထူးလုပ်ငန်းလိုင်စင်လျှောက်ထားသည့် တတိယအဖွဲ့အစည်းအား သတ်မှတ်ထားသည့် အထူးလုပ်ငန်းလိုင်စင်ကြေးကို ပေးသွင်းစေပြီး အထူးလုပ်ငန်းလိုင်စင် ထုတ်ပေးရမည်။ အထူးလုပ်ငန်းလိုင်စင်ကို ကိစ္စရပ်တစ်ခုအတွက် တစ်ကြိမ်သာထုတ်ပေးရမည်။

**၂.၃ လုပ်ငန်းလိုင်စင် အမျိုးအစားပြောင်းလဲလျှောက်ထားခြင်း နှင့် စိစစ်ထုတ်ပေးခြင်း**

- ၂၁။ (က) တွဲဖက်အကြံပေးပုဂ္ဂိုလ်သည် လုပ်ငန်းလိုင်စင် သက်တမ်းမကုန်ဆုံးမီ အကြံပေးပုဂ္ဂိုလ်သို့ဖြစ်စေ၊ အကြံပေးအဖွဲ့အမျိုးအစား (ခ) သည် အကြံပေးအဖွဲ့အမျိုးအစား (က) သို့ ဖြစ်စေ ပြောင်းလဲလျှောက်ထားလိုပါက အပိုဒ် ၃ နှင့် ၄ ပါ လုပ်ငန်းစဉ်ပါအတိုင်း ဦးစီးဌာနသို့ တင်ပြလျှောက်ထားရမည်။
- (ခ) ဦးစီးဌာနသည် လုပ်ငန်းလိုင်စင် အမျိုးအစားပြောင်းလဲရန် အရည်အချင်းပြည့်မီကြောင်း စိစစ်တွေ့ရှိရပါက ဝန်ကြီးဌာန၏ ခွင့်ပြုချက်ဖြင့် လက်ရှိလုပ်ငန်းလိုင်စင် အမျိုးအစားကိုပယ်ဖျက်ပြီး လုပ်ငန်းလိုင်စင်အမျိုးအစားသစ်ကိုထုတ်ပေးရမည်။ လုပ်ငန်းလိုင်စင်အမျိုးအစားပြောင်းလဲရန် အရည်အချင်းပြည့်မီခြင်း မရှိဟု စိစစ်တွေ့ရှိပါက ဝန်ကြီးဌာန၏ လမ်းညွှန်ချက်ဖြင့် လျှောက်ထားသည့် လုပ်ငန်းလိုင်စင်ကို ထုတ်ပေးရန် ငြင်းပယ်နိုင်သည်။
- (ဂ) ဦးစီးဌာနသည် လုပ်ငန်းလိုင်စင်အမျိုးအစား ပြောင်းလဲလျှောက်ထားမှုနှင့် စပ်လျဉ်း၍ အပိုဒ် ၇၃ အပိုဒ်ခွဲ (က) အရ စီမံခန့်ခွဲရေး ပြစ်ဒဏ်ချမှတ်ခံထားရခြင်း ရှိမရှိနှင့် ယခင်ဆောင်ရွက်ခဲ့သည့် အရည်အသွေးနှင့် ချို့ယွင်းချက်များကိုပါ ထည့်သွင်းစဉ်းစားရမည်။
- (ဃ) လျှောက်ထားသူသည် လုပ်ငန်းလိုင်စင် အမျိုးအစားပြောင်းလဲရန် ငြင်းပယ်ခြင်း ခံရပါက လက်ရှိလုပ်ငန်းလိုင်စင်အမျိုးအစားကိုပင် သက်တမ်းကုန်ဆုံးသည် အထိ ဆက်လက်ကိုင်ဆောင်နိုင်သည်။

**၂.၄ လုပ်ငန်းလိုင်စင်သက်တမ်း၊ သက်တမ်းတိုးလျှောက်ထားခြင်း နှင့် စိစစ်ထုတ်ပေးခြင်း**

၂၂။ လုပ်ငန်းလိုင်စင်သက်တမ်းသည် လုပ်ငန်းလိုင်စင်ထုတ်ပေးသည့် နေ့ရက်မှစ၍ သုံးနှစ်ဖြစ်သည်။

- ၂၃။ (က) လုပ်ငန်းလိုင်စင်သက်တမ်းတိုးရန် လျှောက်လွှာများကို လျှောက်လွှာကြေးနှင့်အတူ လုပ်ငန်းလိုင်စင်သက်တမ်း မကုန်ဆုံးမီ သုံးလကြိုတင်၍ ဦးစီးဌာနသို့ တင်ပြလျှောက်ထားရမည်။
- (ခ) လုပ်ငန်းလိုင်စင်သက်တမ်းမကုန်ဆုံးမီ သုံးလကြိုတင်၍ တင်ပြလျှောက်ထားခြင်း မရှိပါက လုပ်ငန်းလိုင်စင်သက်တမ်း ကုန်ဆုံးချိန်တွင် လိုင်စင်ပျက်ပြယ်ပြီး ဆက်လက်လုပ်ကိုင်လိုပါက လုပ်ငန်းလိုင်စင်အသစ်ကို ပြန်လည်လျှောက်ထားရမည်။

- (ဂ) လုပ်ငန်းလိုင်စင်သက်တမ်းတိုး လျှောက်ထားရာတွင် ပုံစံ (က) သို့မဟုတ် ပုံစံ (ခ) နှင့်အညီ တင်ပြရမည်။ အကြံပေးအဖွဲ့အမျိုးအစား (က) သို့မဟုတ် အကြံပေးအဖွဲ့အမျိုးအစား (ခ) သည် လုပ်ငန်းလိုင်စင်သက်တမ်းတိုးလျှောက်ထားခြင်းအတွက် ပုံစံ(ခ) ၏ နောက်ဆက်တွဲ (ခ-၄)၊ (ခ-၅)၊ (ခ-၆)နှင့် (ခ-၇) တို့ကို မတင်ပြဘဲ နေလိုက နေနိုင်သည်။
- (ဃ) ဦးစီးဌာနသည် လုပ်ငန်းလိုင်စင်သက်တမ်းတိုး လျှောက်ထားခြင်းနှင့် စပ်လျဉ်း၍ အပိုဒ် ၇၃ အပိုဒ်ခွဲ (က) အရ စီမံခန့်ခွဲရေးပြစ်ဒဏ်ချမှတ်ခံထားရခြင်း ရှိ မရှိနှင့် ယခင်ဆောင်ရွက်ခဲ့သည့် အရည်အသွေးနှင့် ချို့ယွင်းချက်များကို ထည့်သွင်းစဉ်းစားရမည်။
- (င) ဦးစီးဌာနသည် လုပ်ငန်းလိုင်စင်ဘုတ်အဖွဲ့အား လျှောက်ထားသူက တင်ပြသော လုပ်ငန်းလိုင်စင်လျှောက်လွှာနှင့် အထောက်အကူပြု စာရွက်စာတမ်းများကို အလုပ်လုပ်ရက် ရက်ပေါင်း ၃၀ အတွင်း စိစစ်သုံးသပ်တင်ပြစေပြီး ယင်းတင်ပြချက်အပေါ် မိမိသဘောထားမှတ်ချက်နှင့်အတူ ဝန်ကြီးဌာနသို့တင်ပြရမည်။
- (စ) ဦးစီးဌာနသည်-
  - (၁) လုပ်ငန်းလိုင်စင်သက်တမ်းတိုးရန် ဝန်ကြီးဌာနကခွင့်ပြုလျှင် လျှောက်ထားသူအား သက်တမ်းတိုးကြေးပေးသွင်းစေပြီး လုပ်ငန်းလိုင်စင်သက်တမ်းတိုး ပေးရမည်။
  - (၂) လုပ်ငန်းလိုင်စင်သက်တမ်းတိုးရန် ဝန်ကြီးဌာနက ငြင်းပယ်လျှင် ယင်းဆုံးဖြတ်ချက်ကို လျှောက်ထားသူထံ အကြောင်းကြားရမည်။

၂၄။ လုပ်ငန်းလိုင်စင် သက်တမ်းတိုးရန် စိစစ်သည့်ကာလသည် မည်သို့ပင်ရှိစေကာမူ သက်တမ်းတိုးလိုက်သည့် လုပ်ငန်းလိုင်စင်သည် လုပ်ငန်းလိုင်စင်ဟောင်း သက်တမ်းကုန်ဆုံးသည့်ရက်၏ နောက်တစ်ရက်မှစတင်၍ အကျုံးဝင်သည်။ သက်တမ်းတိုးသည့် လုပ်ငန်းလိုင်စင်၏ သက်တမ်းသည် သုံးနှစ်ဖြစ်သည်။

၂၅။ လုပ်ငန်းလိုင်စင်ကိုင်ဆောင်ထားသူက လုပ်ငန်းလိုင်စင်သက်တမ်းတိုးလျှောက်ထားခြင်းနှင့်စပ်လျဉ်း၍-

- (က) ဦးစီးဌာနသည် ပတ်ဝန်းကျင်ထိခိုက်မှုဆန်းစစ်ခြင်းလုပ်ငန်းအတွက် လိုအပ်သည့် ကျွမ်းကျင်မှုဆိုင်ရာ နယ်ပယ်တွင် စဉ်ဆက်မပြတ် တိုးတက်မှု ရှိ မရှိ အကဲဖြတ်ရန် လျှောက်ထားသူက တင်ပြသည့်လျှောက်လွှာပါ အကြံပေးပုဂ္ဂိုလ် သို့မဟုတ် တွဲဖက်အကြံပေးပုဂ္ဂိုလ်နှင့် အကြံပေးအဖွဲ့အမျိုးအစား (က) သို့မဟုတ် အကြံပေးအဖွဲ့အမျိုးအစား (ခ) ပါ အဓိကအကြံပေးပုဂ္ဂိုလ်များ၏ ပညာရှင်အဆင့် သင်တန်းတက်ရောက်မှုအပါအဝင် အတတ်ပညာဆိုင်ရာ စဉ်ဆက်မပြတ်တိုးတက်မှုနာရီကိုပါ ထည့်သွင်းစဉ်းစားရမည်။

(ခ) ဝန်ကြီးဌာနသည် ဦးစီးဌာနက တင်ပြသည့် ထည့်သွင်းစဉ်းစားရမည့်အချက်များ နှင့်စပ်လျဉ်း၍ လိုအပ်သော ညွှန်ကြားချက်များ ထုတ်ပြန်နိုင်သည်။

**၂.၅ ကနဦးစိစစ်ရေးအဖွဲ့နှင့် လုပ်ငန်းလိုင်စင်ဘုတ်အဖွဲ့ ဖွဲ့စည်းခြင်း၊ လုပ်ငန်းတာဝန် သတ်မှတ်ခြင်းနှင့် လုပ်ငန်းလိုင်စင်အပေါ် စိစစ်အကဲဖြတ်ခြင်း လုပ်ငန်းစဉ်**

၂၆။ ဦးစီးဌာနသည် ဝန်ကြီးဌာန၏လမ်းညွှန်ချက်နှင့်အညီ လုပ်ငန်းလိုင်စင်လျှောက်လွှာများကို စိစစ်ခြင်း၊ သုံးသပ်အကဲဖြတ်ခြင်းပြုလုပ်၍ အရည်အချင်းပြည့်မီသော လျှောက်ထားသူများအား လုပ်ငန်းလိုင်စင် ထုတ်ပေးနိုင်ရေးအတွက် စိစစ်ပြီးအကြံပြုတင်ပြရန်နှင့် လုပ်ငန်းလိုင်စင် ကိုင်ဆောင်ထားသူများအား စောင့်ကြပ်စစ်ဆေးအကဲဖြတ်ခြင်းနှင့်စပ်လျဉ်း၍ အကြံပြုတင်ပြရန် လုပ်ငန်းလိုင်စင်ဘုတ်အဖွဲ့ကို ညွှန်ကြားရေးမှူးချုပ်က တာဝန်ပေးအပ်သည့် ဒုတိယ ညွှန်ကြားရေးမှူးချုပ်အဆင့်အောက် မန်မုံသော အကြီးတန်းအရာရှိတစ်ဦးက လုပ်ငန်းလိုင်စင် ဘုတ်အဖွဲ့ခေါင်းဆောင်အဖြစ် ဆောင်ရွက်ပြီး သင့်လျော်သော ဘာသာရပ်ဆိုင်ရာ ကျွမ်းကျင်သူ အရာထမ်းများဖြင့် ဖွဲ့စည်းရမည်။

၂၇။ ဦးစီးဌာနသည် လုပ်ငန်းလိုင်စင်လျှောက်လွှာများကို စိစစ်သုံးသပ်၊ အကဲဖြတ်ရာတွင် လိုအပ်ပါက ဆက်စပ်ဝန်ကြီးဌာနများမှ အကြီးတန်းအရာရှိများ၊ တက္ကသိုလ်နှင့် ကောလိပ်များမှ ဘာသာရပ်ဆိုင်ရာ ကျွမ်းကျင်သူများအား ဌာနအကြီးအကဲ၏ လမ်းညွှန်မှုဖြင့် ဖိတ်ကြား၍ အကြံပြုချက်ရယူနိုင်သည်။ လုပ်ငန်းလိုင်စင်ဘုတ်အဖွဲ့တွင် လိုအပ်သောစိစစ်သူပညာရှင်များကို ဝန်ကြီးဌာန၏ လမ်းညွှန်ချက်ဖြင့် ဖိတ်ကြား၍ အကြံပြုချက်ရယူနိုင်သည်။

၂၈။ လုပ်ငန်းလိုင်စင်ဘုတ်အဖွဲ့၏ လုပ်ငန်းတာဝန်များမှာ အောက်ပါအတိုင်းဖြစ်သည်-

- (က) လုပ်ငန်းလိုင်စင်ထုတ်ပေးနိုင်ရန် လျှောက်ထားရာတွင် ပုံစံ (က) သို့မဟုတ် ပုံစံ (ခ) တွင် ပြည့်စုံစွာ ဖော်ပြထားခြင်း ရှိ မရှိနှင့် အပိုဒ် ၄ အရည်ညွှတ်မှု ရှိ မရှိ ဦးစီးဌာနသို့ အကြံပြုတင်ပြခြင်း၊
- (ခ) လုပ်ငန်းလိုင်စင်ထုတ်ပေးရေး စိစစ်ရာတွင် အထောက်အပံ့ဖြစ်စေရေးအတွက် လုပ်ငန်းလိုင်စင် လျှောက်ထားသူ၏ ပညာရပ်ပိုင်ဆိုင်ရာနှင့် လုပ်ငန်း ဆောင်ရွက်မှု အခြေအနေများအပေါ် ယုံကြည်စိတ်ချရခြင်း၊ လုပ်ငန်းပိုင်းဆိုင်ရာ လျင်မြန်ခြင်းနှင့် ဆက်သွယ်ဆောင်ရွက်မှု လွယ်ကူခြင်း ရှိ မရှိ အကဲဖြတ်နိုင်ရန် ဌာနတွင်းစိစစ် သုံးသပ်ရေးဝန်ထမ်းများနှင့် စီမံကိန်းအဆိုပြုသူထံမှ ရရှိသည့် အချက်အလက်များ အပေါ် အခြေခံ၍ ထည့်သွင်းစဉ်းစားစိစစ်ခြင်း၊
- (ဂ) လုပ်ငန်းလိုင်စင်လျှောက်ထားသူ တင်ပြသည့် လုပ်ငန်းလိုင်စင်လျှောက်လွှာနှင့် အထောက်အကူပြု စာရွက်စာတမ်းများအပေါ် မှန်ကန်မှု ရှိ မရှိနှင့် သတ်မှတ် အရည်အချင်း ပြည့်မီမှု ရှိ မရှိ စိစစ်အကဲဖြတ်နိုင်ရေးအတွက် လိုအပ်ပါက လူတွေ့စစ်ဆေးခြင်း၊
- (ဃ) လုပ်ငန်းလိုင်စင်လျှောက်ထားခြင်း၊ လုပ်ငန်းလိုင်စင်အမျိုးအစား ပြောင်းလဲရန် လျှောက်ထားခြင်း သို့မဟုတ် လုပ်ငန်းလိုင်စင်သက်တမ်းတိုးရန် လျှောက်ထားခြင်း

အတွက် စိစစ်ပြီး လျှောက်ထားသူအား လုပ်ငန်းလိုင်စင်ထုတ်ပေးခြင်း၊ လုပ်ငန်းလိုင်စင်အမျိုးအစား ပြောင်းလဲခြင်း သို့မဟုတ် လုပ်ငန်းလိုင်စင်သက်တမ်းတိုးခြင်းနှင့်စပ်လျဉ်း၍ ဦးစီးဌာနသို့ အကြံပြုတင်ပြခြင်း၊

(င) ကနဦးစိစစ်ရေးအဖွဲ့က တင်ပြသည့် စောင့်ကြပ်စစ်ဆေးအကဲဖြတ်ရလဒ်အပေါ် အခြေခံ၍ လုပ်ငန်းလိုင်စင်ကိုင်ဆောင်ထားသူအပေါ် စီမံခန့်ခွဲရေးနည်းလမ်းအရ အရေးယူဆောင်ရွက်နိုင်ရန် ဦးစီးဌာနသို့ အကြံပြုတင်ပြခြင်း၊

(စ) လုပ်ငန်းလိုင်စင်နှင့် အထူးလုပ်ငန်းလိုင်စင်ဆိုင်ရာ ကိစ္စရပ်များနှင့်စပ်လျဉ်း၍ ဦးစီးဌာနက အခါအားလျော်စွာ ပေးအပ်သည့် လုပ်ငန်းတာဝန်များကို ဆောင်ရွက်ခြင်း။

၂၉။ (က) ဦးစီးဌာနသည် လုပ်ငန်းလိုင်စင်ဘုတ်အဖွဲ့၏ စိစစ်ခြင်းလုပ်ငန်းကို အထောက်အကူပြုရန် ဌာနမှ ကျွမ်းကျင်သူဝန်ထမ်းများနှင့် လိုအပ်ပါက ပြင်ပကျွမ်းကျင်သူ ပညာရှင်များဖြင့် ကနဦးစိစစ်ရေးအဖွဲ့ကို ဖွဲ့စည်းတာဝန်ပေးအပ်ရမည်။

(ခ) ကနဦးစိစစ်ရေးအဖွဲ့၏ လုပ်ငန်းတာဝန်များမှာ အောက်ပါအတိုင်းဖြစ်သည်-

(၁) လုပ်ငန်းလိုင်စင်လျှောက်ထားခြင်း၊ လုပ်ငန်းလိုင်စင်အမျိုးအစား ပြောင်းလဲခြင်း သို့မဟုတ် လုပ်ငန်းလိုင်စင်သက်တမ်းတိုးခြင်းအတွက် ပုံစံ (က) သို့မဟုတ် ပုံစံ (ခ) ပါ လျှောက်လွှာပုံစံများဖြင့် လျှောက်ထားသူက တင်ပြသည့် လုပ်ငန်းလိုင်စင်လျှောက်လွှာအပေါ် ပြည့်စုံမှု ရှိ မရှိ စိစစ်ခြင်း၊

(၂) လုပ်ငန်းလိုင်စင် ရယူရန်၊ လုပ်ငန်းလိုင်စင်အမျိုးအစား ပြောင်းလဲရန်နှင့် လုပ်ငန်းလိုင်စင် သက်တမ်းတိုးရန် လျှောက်ထားလာသည့် လုပ်ငန်းလိုင်စင်လျှောက်လွှာများသည် အပိုဒ် ၇ ပါ သတ်မှတ်ချက်များနှင့် မကိုက်ညီပါက အဆိုပါ လုပ်ငန်းလိုင်စင်လျှောက်လွှာများကို လိုအပ်သည့် သတ်မှတ်ချက်များနှင့်အညီ ပြည့်စုံအောင် ဆောင်ရွက်ပြီးနောက် ပြန်လည်တင်ပြနိုင်ကြောင်း လျှောက်ထားသူထံ အကြောင်းကြားခြင်း၊

(၃) လုပ်ငန်းလိုင်စင် လျှောက်ထားခြင်း၊ လုပ်ငန်းလိုင်စင်အမျိုးအစားပြောင်းလဲခြင်းနှင့် လုပ်ငန်းလိုင်စင် သက်တမ်းတိုးခြင်းအတွက် နောက်ဆက်တွဲ (က)၊ (ခ)၊ (ဂ)၊ (ဃ) နှင့် (င) အချက်အလက်များနှင့်အညီ တင်ပြသည့် လျှောက်လွှာကို နည်းပညာပိုင်းဆိုင်ရာ စိစစ်သုံးသပ်ရန်နှင့် လျှောက်ထားသူ၏ ကနဦးပတ်ဝန်းကျင်ဆန်းစစ်ခြင်း သို့မဟုတ် ပတ်ဝန်းကျင်ထိခိုက်မှုဆန်းစစ်ခြင်း သို့မဟုတ် ပတ်ဝန်းကျင်စီမံခန့်ခွဲမှုအစီအစဉ် သီးခြားလုပ်ငန်းအတွေ့အကြုံများနှင့်စပ်လျဉ်း၍ ၎င်းပါဝင်ရေးသားပြုစုထားသည့် အစီရင်ခံစာများအပေါ် စိစစ်သုံးသပ်အကဲဖြတ်ခြင်း၊

(၄) လုပ်ငန်းလိုင်စင်ရယူရန်၊ လုပ်ငန်းလိုင်စင်အမျိုးအစား ပြောင်းလဲရန် သို့မဟုတ် လုပ်ငန်းလိုင်စင်သက်တမ်းတိုးရန် လျှောက်ထားသူအား လုပ်ငန်းလိုင်စင်ထုတ်ပေးခြင်း၊ လုပ်ငန်းလိုင်စင်အမျိုးအစား ပြောင်းလဲထုတ်ပေးခြင်း သို့မဟုတ်

လုပ်ငန်းလိုင်စင်သက်တမ်းတိုးခြင်း နှင့်စပ်လျဉ်း၍ စိစစ်တွေ့ရှိချက်များကို လုပ်ငန်းလိုင်စင်ဘုတ်အဖွဲ့သို့ အစီရင်ခံတင်ပြခြင်း၊

- (၅) လုပ်ငန်းလိုင်စင်ရယူခြင်း သို့မဟုတ် လုပ်ငန်းလိုင်စင်အမျိုးအစား ပြောင်းလဲ ရယူခြင်း သို့မဟုတ် လုပ်ငန်းလိုင်စင်သက်တမ်းတိုးခြင်း ဆောင်ရွက်ထားသည့် လုပ်ငန်းလိုင်စင်ကိုင်ဆောင်ထားသူအပေါ် လုပ်ငန်းလိုင်စင်သက်တမ်း ပထမနှစ်နှင့် ဒုတိယနှစ်တွင် တစ်ကြိမ်စီ စောင့်ကြပ် စစ်ဆေးအကဲဖြတ်ခြင်း၊
- (၆) စဉ်ဆက်မပြတ် စိစစ်သုံးသပ်နိုင်ရေးအတွက် ရရှိလာသည့် စောင့်ကြပ်စစ်ဆေး အကဲဖြတ်ခြင်းရလဒ်အပေါ် စိစစ်သုံးသပ်၍ အပိုဒ် ၃၃ ပါ လုပ်ငန်းလိုင်စင် ဆိုင်ရာ စည်းကမ်းသတ်မှတ်ချက်တစ်ရပ်ရပ်ကို ဖောက်ဖျက်ကျူးလွန်ကြောင်း သို့မဟုတ် လိုက်နာရန် ပျက်ကွက်ကြောင်း တွေ့ရှိရပါက စီမံခန့်ခွဲရေးနည်းဇယား အရအရေးယူနိုင်ရေးအတွက် လုပ်ငန်းလိုင်စင်ဘုတ်အဖွဲ့သို့ အစီရင်ခံတင်ပြခြင်း၊
- (၇) ဦးစီးဌာနက အခါအားလျော်စွာ ပေးအပ်သည့် လုပ်ငန်းတာဝန်များကို ဆောင်ရွက်ခြင်း။

**၂.၆ လျှောက်လွှာကြေးနှင့် လုပ်ငန်းလိုင်စင်ကြေး**

၃၀။ ဝန်ကြီးဌာနသည် လိုင်စင်လျှောက်ထားခြင်းအတွက် လျှောက်လွှာကြေး၊ လိုင်စင်ကြေး နှင့် လုပ်ငန်းလိုင်စင်သက်တမ်းတိုးကြေးတို့ကို သတ်မှတ်ပြီး အများပြည်သူသို့ အသိပေး ထုတ်ပြန်ကြေညာရမည်။ ဝန်ကြီးဌာနသည် သတ်မှတ်ထားသည့် လျှောက်လွှာကြေး၊ လိုင်စင် ကြေးနှင့် လုပ်ငန်းလိုင်စင် သက်တမ်းတိုးကြေးတို့ကို အခါအားလျော်စွာ ပြင်ဆင်သတ်မှတ်နိုင်ပြီး အများပြည်သူသို့ အသိပေးထုတ်ပြန် ကြေညာရမည်။

၃၁။ လုပ်ငန်းလိုင်စင်လျှောက်ထားသူသည် မိမိရယူထားသည့် လုပ်ငန်းလိုင်စင်အမျိုးအစား အလိုက် ဝန်ကြီးဌာနက သတ်မှတ်ထားသည့် လုပ်ငန်းလိုင်စင်ကြေးကို ဦးစီးဌာနက လုပ်ငန်း လိုင်စင်ထုတ်ပေးခြင်းမပြုမီ ပေးသွင်းရမည်။ ထို့အပြင် လုပ်ငန်းလိုင်စင်သက်တမ်းတိုးခြင်းအတွက် လုပ်ငန်းလိုင်စင်သက်တမ်းတိုးကြေးများကို ပေးသွင်းရမည်။

၃၂။ လျှောက်ထားသူသည် လုပ်ငန်းလိုင်စင်လျှောက်လွှာကြေး သို့မဟုတ် အထူးလုပ်ငန်း လိုင်စင်လျှောက်လွှာကြေးကို မည်သည့်အကြောင်းပြချက်နှင့်မျှ ပြန်လည် ထုတ်ယူခွင့်မရှိစေရ။

**၂.၇ လုပ်ငန်းလိုင်စင် သို့မဟုတ် အထူးလုပ်ငန်းလိုင်စင်နှင့်စပ်လျဉ်း၍ လိုက်နာရမည့် စည်းကမ်း သတ်မှတ်ခြင်း**

၃၃။ လုပ်ငန်းလိုင်စင်ကိုင်ဆောင်ထားသူက ဖြစ်စေ၊ အထူးလုပ်ငန်းလိုင်စင် ကိုင်ဆောင်ထား သော တတိယအဖွဲ့အစည်းကဖြစ်စေ အောက်ပါလုပ်ငန်းလိုင်စင် သို့မဟုတ် အထူးလုပ်ငန်း လိုင်စင်ကိုင်ဆောင်ခြင်းဆိုင်ရာ စည်းကမ်းသတ်မှတ်ချက်များကို လိုက်နာရမည်-

- (က) ပတ်ဝန်းကျင်ထိခိုက်မှုဆန်းစစ်ခြင်း ဆောင်ရွက်ရာတွင် မှားယွင်းသော အချက် အလက်နှင့် နည်းစနစ်များ ကိုးကားအသုံးမပြုရ။

- (ခ) တတိယအဖွဲ့အစည်းများအတွက် လုပ်ငန်းလိုင်စင် လျှောက်လွှာပုံစံ (ခ) သို့မဟုတ် တတိယအဖွဲ့အစည်းများအတွက် အထူးလုပ်ငန်းလိုင်စင်လျှောက်လွှာ ပုံစံ (ဂ) တွင် ဖော်ပြထားသည့် အချက်အလက်များပြောင်းလဲမှု တစ်စုံတစ်ရာရှိပါကပြောင်းလဲသည့် နေ့ရက်မှစ၍ ရက်ပေါင်း ၉၀ အတွင်း ဦးစီးဌာနသို့ စာဖြင့် တင်ပြရမည်။
- (ဂ) တစ်ဆင့်ခံအချက်အလက်များ ကောက်ယူရာတွင် မှန်ကန်မှု မရှိသော သတင်း အချက်အလက်များကို ရည်ရွယ်ချက်ဖြင့် ကိုးကား အသုံးမပြုရ။
- (ဃ) ကနဦးပတ်ဝန်းကျင်ဆန်းစစ်ခြင်းအစီရင်ခံစာ၊ ပတ်ဝန်းကျင်ထိခိုက်မှုဆန်းစစ်ခြင်း အစီရင်ခံစာနှင့် ပတ်ဝန်းကျင်စီမံခန့်ခွဲမှုအစီအစဉ် ရေးဆွဲပြုစုရာတွင် အခြား အစီရင်ခံစာပါ အချက်အလက်များကို တိုက်ရိုက်ကူးယူဖော်ပြ၍ဖြစ်စေ၊ အခြားသော မသမာသည့် နည်းလမ်းတစ်ခုခုကို အသုံးပြု၍ဖြစ်စေ ပြုစုတင်ပြခြင်းမပြုရ။
- (င) အများပြည်သူနှင့် တိုင်ပင်ဆွေးနွေးခြင်းနှင့် သတင်းထုတ်ပြန်ခြင်းလုပ်ငန်းစဉ် များကို အမှန်တကယ် ဆောင်ရွက်ထားမှုမရှိဘဲ တင်ပြခြင်း မပြုရ။
- (စ) ကောက်ယူထားသည့် အခြေပြုအချက်အလက်များ၏ အရည်အသွေးရလဒ်များ နှင့်စပ်လျဉ်း၍ အမျိုးသားအဆင့် သို့မဟုတ် အပြည်ပြည်ဆိုင်ရာအဆင့် ဓာတ်ခွဲခန်းများ သို့မဟုတ် အရည်အသွေးဆိုင်ရာ အဖွဲ့အစည်းတစ်ခုခုမှ အသိအမှတ်ပြုလက်မှတ် ရရှိထားသော ဓာတ်ခွဲခန်းများတွင် စိစစ်အတည်ပြုချက် ရယူထားမှုမရှိဘဲ ယင်းဓာတ်ခွဲခန်း ရလဒ်များကို တမင်ကြံရွယ်ချက်ဖြင့် မမှန်မကန်တင်ပြခြင်း မပြုရ။
- (ဆ) ကနဦးပတ်ဝန်းကျင်ဆန်းစစ်ခြင်းအစီရင်ခံစာ၊ ပတ်ဝန်းကျင်ထိခိုက်မှုဆန်းစစ်ခြင်း အစီရင်ခံစာနှင့် ပတ်ဝန်းကျင်စီမံခန့်ခွဲမှုအစီအစဉ်တွင် ဖော်ပြထားသော တိုင်းတာ စစ်ဆေးထားသည့် အချက်အလက်များကို လက်တွေ့ကွင်းဆင်းကောက်ယူခြင်း မပြုဘဲ မမှန်မကန် တင်ပြခြင်း မပြုရ။
- (ဇ) အကျိုးစီးပွားရှိသည့် ပုဂ္ဂိုလ် သို့မဟုတ် အဖွဲ့အစည်းများနှင့်စပ်လျဉ်း၍ မည်သည့် လာဘ်လာဘ၊ တံစိုးလက်ဆောင် သို့မဟုတ် အခြားအကျိုးအမြတ် တစ်ခုခုကိုမျှ လက်ခံရယူခြင်း သို့မဟုတ် ပေးကမ်းခြင်း မပြုရ။
- (ဈ) ပတ်ဝန်းကျင်ထိန်းသိမ်းရေးဥပဒေ၊ နည်းဥပဒေများ၊ ပတ်ဝန်းကျင်ထိခိုက်မှုဆန်းစစ် ခြင်းဆိုင်ရာ လုပ်ထုံးလုပ်နည်း၊ ကဏ္ဍအလိုက် လမ်းညွှန်ချက်များ၊ ဒေသတွင်းနှင့် နိုင်ငံတကာတွင် အသိအမှတ်ပြုလက်ခံကျင့်သုံးလျက်ရှိသော စံချိန်စံညွှန်းများ နှင့်အညီ ဦးစီးဌာနက ပြင်ဆင်တင်ပြရန် အကြောင်းကြားထားသည့် သဘောထားမှတ်ချက်များကို အလေးဂရုပြု၍ သတ်မှတ်ရက်အတွင်း ပြင်ဆင် တင်ပြရန်နှင့် ပြင်ဆင်ရန်မလိုကြောင်း ကျိုးကြောင်းခိုင်လုံပါက ဦးစီးဌာနသို့ အချိန်မီ ပြန်လည် ရှင်းလင်းတင်ပြရမည်။

- (ည) ဦးစီးဌာနက တရားဝင်အသိအမှတ်ပြု ထုတ်ပေးထားသည့် လုပ်ငန်းလိုင်စင်ကို မသမာသောနည်းလမ်းဖြင့် အသုံးမပြုရ။
  - (ဋ) အပိုဒ် ၄၆ ပါ ကျင့်ဝတ်များကို လိုက်နာရမည်။
  - (ဌ) ကနဦးပတ်ဝန်းကျင်ဆန်းစစ်ခြင်းအစီရင်ခံစာ သို့မဟုတ် ပတ်ဝန်းကျင်ထိခိုက်မှု ဆန်းစစ်ခြင်းအစီရင်ခံစာ သို့မဟုတ် ပတ်ဝန်းကျင်စီမံခန့်ခွဲမှုအစီအစဉ်ကို ကိုယ်စားလှေ့လာဆန်းစစ်ရေးသားခြင်း မပြုရ။
  - (ဍ) မိမိကိုယ်တိုင် လေ့လာဆန်းစစ်ရေးသားခြင်းမပြုသည့် ကနဦးပတ်ဝန်းကျင် ဆန်းစစ်ခြင်း အစီရင်ခံစာတွင်ဖြစ်စေ၊ ပတ်ဝန်းကျင်ထိခိုက်မှုဆန်းစစ်ခြင်း အစီရင်ခံစာ တွင်ဖြစ်စေ၊ ပတ်ဝန်းကျင်စီမံခန့်ခွဲမှုအစီအစဉ်တွင်ဖြစ်စေ အမည်ခံဖော်ပြခြင်း သို့မဟုတ် ဖော်ပြခွင့်ပြုခြင်း မပြုရ။
  - (ဎ) ပတ်ဝန်းကျင်ဆန်းစစ်ခြင်းလုပ်ငန်းနှင့်ဆက်စပ်သည့် မည်သည့်လေ့လာဆန်းစစ် မှုကိုမဆို ကိုယ်တိုင်ပါဝင်ဆောင်ရွက်ခြင်း မရှိဘဲ အမည်ခံဆောင်ရွက်ခြင်းမပြုရ။
- ၃၄။ (က) လုပ်ငန်းလိုင်စင်ကိုင်ဆောင်ထားသူကဖြစ်စေ၊ အထူးလုပ်ငန်းလိုင်စင်ကိုင်ဆောင် ထားသော တတိယအဖွဲ့အစည်းကဖြစ်စေ ပတ်ဝန်းကျင်ထိခိုက်မှုဆန်းစစ်ခြင်း လုပ်ငန်းနှင့်စပ်လျဉ်း၍ လက်ခံဆောင်ရွက်ရာတွင်-
- (၁) စီမံကိန်းအဆိုပြုသူနှင့် လုပ်ငန်းအပ်နှံသဘောတူညီချက်စာချုပ်ကို စနစ်တကျ ချုပ်ဆိုဆောင်ရွက်ရမည်။
  - (၂) ပတ်ဝန်းကျင်ထိခိုက်မှုဆန်းစစ်ခြင်းအတွက် လိုအပ်သော စီမံကိန်းနှင့် ဆက်စပ်သည့် မှန်ကန်သော သတင်းအချက်အလက်များကို စီမံကိန်း အဆိုပြုသူထံမှ ရယူရမည်။
  - (၃) ပတ်ဝန်းကျင်ထိခိုက်မှုဆန်းစစ်ခြင်းလုပ်ငန်းနှင့်စပ်လျဉ်း၍ အပိုဒ် ၄၆ ပါ ကျင့်ဝတ်နှင့်အညီ အခြေပြုအချက်အလက်များ ကောက်ယူစုဆောင်းခြင်း၊ လုံလောက်သော ဆန်းစစ်လေ့လာမှု၊ စိစစ်သုံးသပ်မှုနှင့် အစီရင်ခံစာ ရေးသားပြုစုခြင်းတို့ကို ဆောင်ရွက်ရမည်။
  - (၄) မိမိတာဝန်ယူထားသော ပတ်ဝန်းကျင်ထိခိုက်မှုဆန်းစစ်ခြင်းဆိုင်ရာ လုပ်ငန်းများကို ပြီးဆုံးအောင်မြင်သည်အထိ အပြည့်အဝတာဝန်ယူ ဆောင်ရွက်ရမည်။
  - (ခ) မည်သူမဆို အပိုဒ်ခွဲ (က) နှင့်စပ်လျဉ်း၍ ကျေနပ်မှု မရှိပါက ခိုင်လုံသော အချက် အလက်များကို ပြည့်စုံစွာ ဖော်ပြ၍ ဦးစီးဌာနသို့ တိုင်ကြားနိုင်သည်။

**၂.၈ စောင့်ကြပ်စစ်ဆေးအကဲဖြတ်ခြင်း**

၃၅။ ကနဦးစိစစ်ရေးအဖွဲ့သည် လုပ်ငန်းလိုင်စင်ကိုင်ဆောင်ထားသူက အပိုဒ် ၃၃ ပါ စည်းကမ်းချက် တစ်ရပ်ရပ်ကို ဖောက်ဖျက်ခြင်း သို့မဟုတ် လိုက်နာရန် ပျက်ကွက်ခြင်း ရှိ မရှိ

၎င်းအား လုပ်ငန်းလိုင်စင်ထုတ်ပေးပြီး ပထမနှစ်နှင့် ဒုတိယနှစ်တွင် ပုံမှန်စောင့်ကြပ်စစ်ဆေး အကဲဖြတ်ခြင်းကို တစ်ကြိမ်စီ ဆောင်ရွက်ရမည်။

၃၆။ ဦးစီးဌာနသည် ပုံမှန်စောင့်ကြပ်စစ်ဆေးအကဲဖြတ်ခြင်း ဆောင်ရွက်ရန်ဖြစ်စေ၊ လုပ်ငန်း လိုင်စင်ကိုင်ဆောင်ထားသူနှင့်ပတ်သက်၍ တိုင်ကြားမှု တစ်စုံတစ်ရာ လက်ခံရရှိလျှင်ဖြစ်စေ၊ လုပ်ငန်းဆောင်ရွက်ချက်နှင့်စပ်လျဉ်း၍ သံသယဖြစ်ဖွယ် တစ်စုံတစ်ရာ စိစစ်တွေ့ရှိရလျှင်ဖြစ်စေ စောင့်ကြပ်စစ်ဆေးအကဲဖြတ်ခြင်း ဆောင်ရွက်ရန် ကနဦးစိစစ်ရေးအဖွဲ့ကိုသော်လည်းကောင်း၊ ဦးစီးဌာန၏ရုံးချုပ်နှင့် နေပြည်တော်ကောင်စီနယ်မြေ၊ တိုင်းဒေသကြီး၊ ပြည်နယ် သို့မဟုတ် ဒေသဆိုင်ရာရုံးများမှ အရာရှိများဖြင့် ဖွဲ့စည်းထားသော အဖွဲ့ကိုသော်လည်းကောင်း၊ ယင်းအဖွဲ့ နှစ်ဖွဲ့ကို ပူးပေါင်း၍သော်လည်းကောင်း လိုအပ်သလို တာဝန်ပေးအပ်နိုင်သည်။

၃၇။ ဦးစီးဌာနသည် စောင့်ကြပ်စစ်ဆေးအကဲဖြတ်ခြင်းကို ဆောင်ရွက်ရာတွင်-

- (က) ဓာတ်ပုံရိုက်ကူးခြင်း၊ အသံသွင်းခြင်း၊ ဗီဒီယိုရိုက်ကူးခြင်း၊ ပတ်ဝန်းကျင်နှင့်လူမှု ဆိုင်ရာ အခြေပြုအချက်အလက်များ ကောက်ယူထားသည့် ဒီဂျစ်တယ်စာတွဲများ အပါအဝင် စာရွက်စာတမ်းအထောက်အထားများကို ရယူခြင်း၊ မိတ္တူကူးခြင်းနှင့် ကွန်ပျူတာများကို စစ်ဆေးခြင်း၊ လူပုဂ္ဂိုလ်များကို တွေ့ဆုံမေးမြန်းခြင်းနှင့် ဦးစီး ဌာနက လိုအပ်သည်ဟု ယူဆသည့် အခြားစုံစမ်းစစ်ဆေးခြင်း အပါအဝင် မည်သည့် နည်းလမ်းဖြင့်မဆို ဆောင်ရွက်နိုင်သည်။
- (ခ) လုပ်ငန်းခွင်နေရာများ၊ အထောက်အကူပြု ပစ္စည်းများ၊ တိုင်းတာရေး ပစ္စည်းများ နှင့်ကွန်ပျူတာများ၊ မှတ်တမ်းထိန်းသိမ်းထားရှိရာနေရာများ၊ စာရွက်စာတမ်း အထောက်အထားများ၊ အခြားမီဒီယာနှင့် အခြေပြုအချက်အလက် စုဆောင်း သိမ်းဆည်းမှု စနစ်များ၊ ပုံစံများအပါအဝင် လိုအပ်သည်များကို စစ်ဆေးနိုင်သည်။

၃၈။ လုပ်ငန်းလိုင်စင်ကိုင်ဆောင်ထားသူသည်-

- (က) ပုံမှန်စောင့်ကြပ်စစ်ဆေးအကဲဖြတ်ခြင်းအပါအဝင် တိုင်ကြားချက်အရဖြစ်စေ၊ လုပ်ငန်းဆောင်ရွက်ချက်နှင့်စပ်လျဉ်း၍ သံသယဖြစ်ဖွယ် တွေ့ရှိချက်အရဖြစ်စေ စစ်ဆေးရန် တာဝန်ရှိသူ၏ စောင့်ကြပ်စစ်ဆေးအကဲဖြတ်ခြင်းအတွက် ဝင်ရောက် စစ်ဆေးခြင်းကို ခွင့်ပြုရမည်။
- (ခ) စောင့်ကြပ်စစ်ဆေးအကဲဖြတ်ခြင်း ဆောင်ရွက်မည့် လုပ်ငန်းခွင်နေရာများသို့ သွားရောက်စစ်ဆေးခြင်း ပြုလုပ်ရသည့် ကုန်ကျစရိတ်ကို ကျခံရမည်။

၃၉။ အထူးလုပ်ငန်းလိုင်စင်ကိုင်ဆောင်ထားသော တတိယအဖွဲ့အစည်းသည်-

- (က) တိုင်ကြားချက်အရဖြစ်စေ၊ လုပ်ငန်းဆောင်ရွက်ချက်နှင့် စပ်လျဉ်း၍ သံသယ ဖြစ်ဖွယ် တွေ့ရှိချက်အရဖြစ်စေ ဦးစီးဌာန၏ ခွင့်ပြုချက်အရ စစ်ဆေးရန် တာဝန် ရှိသူ၏ ဝင်ရောက်စစ်ဆေးခြင်းကို ခွင့်ပြုရမည်။

- (ခ) စစ်ဆေးရန် တာဝန်ရှိသူ၏ အပိုဒ် ၃၇ နှင့်အညီ စစ်ဆေးခြင်းကို ပူးပေါင်း ဆောင်ရွက်ရမည်၊
- (ဂ) လုပ်ငန်းခွင်နေရာများသို့ သွားရောက်စစ်ဆေးခြင်းပြုလုပ်ရသည့် ကုန်ကျစရိတ်ကို ကျခံရမည်။

**၂.၉ ကန့်သတ်ချက်အဖြစ် မှတ်ယူခြင်း**

၄၀။ ဦးစီးဌာနသည် လုပ်ငန်းလိုင်စင်ကိုင်ဆောင်ထားသူ သို့မဟုတ် အထူးလုပ်ငန်းလိုင်စင် ကိုင်ဆောင်ထားသော တတိယအဖွဲ့အစည်း၏ အချက်အလက်နှင့် စာရွက်စာတမ်းအားလုံးကို ကန့်သတ်အဆင့်အဖြစ် ထိန်းသိမ်းထားရမည်။ စီမံကိန်းအဆိုပြုသူနှင့် စီမံကိန်းကြောင့် ထိခိုက် ခံစားရသူများကဲ့သို့သော စီမံကိန်းနှင့်ပတ်သက်ဆက်နွယ်သည့် အချက်အလက်အသုံးပြုသူများက လုံလောက်သော အကြောင်းပြချက်ဖြင့် တောင်းခံလာလျှင် လိုအပ်သော သတင်းအချက်အလက်များ ပံ့ပိုးပေးရန် ရည်ရွယ်ချက်ဖြင့် ဦးစီးဌာနသည် ယင်းလုပ်ငန်းလိုင်စင် ကိုင်ဆောင်ထားသူ သို့မဟုတ် အထူးလုပ်ငန်းလိုင်စင်ကိုင်ဆောင်ထားသော တတိယအဖွဲ့အစည်းနှင့် သက်ဆိုင်သည့် သတင်း အချက်အလက်များကို သင့်လျော်သော နည်းလမ်းဖြင့် ထုတ်ပြန်ပေးနိုင်သည်။

**အခန်း (၃)**

**လုပ်ငန်းလိုင်စင်လျှောက်ထားခြင်းဆိုင်ရာ စံနှင့်သတ်မှတ်ချက်များ**

**၃.၁ လုပ်ငန်းလိုင်စင်လျှောက်ထားခြင်းဆိုင်ရာ သတ်မှတ်ချက်များ**

၄၁။ လုပ်ငန်းလိုင်စင်အမျိုးအစားအလိုက် လုပ်ငန်းလိုင်စင်လျှောက်ထားခြင်းဆိုင်ရာ စံနှင့် သတ်မှတ်ချက်များမှာ နောက်ဆက်တွဲ (က)နှင့် နောက်ဆက်တွဲ (ခ) ပါအတိုင်း ဖြစ်သည်။

၄၂။ အကြံပေးအဖွဲ့အမျိုးအစား (က) လုပ်ငန်းလိုင်စင်အတွက် လျှောက်ထားသည့် အဖွဲ့ အစည်းတွင် အကြံပေးပုဂ္ဂိုလ် အနည်းဆုံးနှစ်ဦးကို အဓိကအကြံပေးပုဂ္ဂိုလ်များအဖြစ် ခန့်အပ် တာဝန်ပေးရမည်။ အဓိကအကြံပေးပုဂ္ဂိုလ်အဖြစ် တာဝန်ပေးအပ်ထားသည့် အကြံပေးပုဂ္ဂိုလ် တစ်ဦးသည် ယင်းအဖွဲ့အစည်းကို တာဝန်ခံရမည်။

၄၃။ အကြံပေးအဖွဲ့အမျိုးအစား (ခ) လုပ်ငန်းလိုင်စင်အတွက် လျှောက်ထားသည့် အဖွဲ့အစည်း တွင် အကြံပေးပုဂ္ဂိုလ်ဖြစ်စေ၊ တွဲဖက်အကြံပေးပုဂ္ဂိုလ်ဖြစ်စေ အနည်းဆုံးနှစ်ဦးကို အဓိက အကြံပေးပုဂ္ဂိုလ်များအဖြစ် ခန့်အပ်တာဝန်ပေးအပ်ရမည်။ အဓိကအကြံပေးပုဂ္ဂိုလ်အဖြစ် တာဝန် ပေးအပ်ထားသည့် အကြံပေးပုဂ္ဂိုလ် သို့မဟုတ် တွဲဖက်အကြံပေးပုဂ္ဂိုလ် တစ်ဦးသည် အဖွဲ့အစည်း ကို တာဝန်ခံရမည်။

**၃.၂ လုပ်ငန်းရာဇဝင်**

၄၄။ မည်သည့်လုပ်ငန်းလိုင်စင် အမျိုးအစားအတွက်မဆို လျှောက်ထားသူသည် နောက်ဆက်တွဲ (ဂ) တွင် သတ်မှတ်ထားသော သက်ဆိုင်ရာ စာရွက်စာတမ်းများနှင့်အတူ မိမိတို့ ပါဝင်ဆောင်ရွက် ခဲ့သည့် လုပ်ငန်းရာဇဝင်ကို ဦးစီးဌာနသို့ တင်ပြရမည်။

**၃.၃ ပုဂ္ဂိုလ်ရေးဆိုင်ရာ အရည်အချင်းများ**

၄၅။ အကြံပေးပုဂ္ဂိုလ်အဖြစ် သို့မဟုတ် တွဲဖက်အကြံပေးပုဂ္ဂိုလ်အဖြစ် လုပ်ငန်းလိုင်စင် လျှောက်ထားသူသည် ကနဦးပတ်ဝန်းကျင်ဆန်းစစ်ခြင်း၊ ပတ်ဝန်းကျင်ထိခိုက်မှုဆန်းစစ်ခြင်း ပြုလုပ်ရန် လိုအပ်သည့် စီမံကိန်းအမျိုးအစား သို့မဟုတ် ပတ်ဝန်းကျင်စီမံခန့်ခွဲမှုအစီအစဉ် ပြုလုပ် ရန် လိုအပ်သည့် စီမံကိန်းအမျိုးအစားအတွက် လေ့လာဆန်းစစ်ရေးဆွဲမှုများ ဆောင်ရွက်ရန် လိုအပ်သော ပုဂ္ဂိုလ်ရေးဆိုင်ရာအရည်အသွေးများကို တင်ပြနိုင်ရမည်။ အကြံပေးအဖွဲ့ အမျိုး အစား (က) အဖြစ် သို့မဟုတ် အကြံပေးအဖွဲ့အမျိုးအစား (ခ) အဖြစ် လုပ်ငန်းလိုင်စင် လျှောက်ထား သူသည် အဖွဲ့အစည်းအား တာဝန်ခံမည့်အဓိကအကြံပေးပုဂ္ဂိုလ်များ၏ ပုဂ္ဂိုလ်ရေးဆိုင်ရာ အရည် အချင်းများကို အလားတူတင်ပြနိုင်ရမည်။ တင်ပြရမည့် ပုဂ္ဂိုလ်ရေးဆိုင်ရာ အရည်အချင်းများမှာ အောက်ပါအတိုင်းဖြစ်သည်-

- (က) သဘောထားအမြင်၊ အယူအဆနှင့် အကြံဉာဏ်များကို နှုတ်ဖြင့်လည်းကောင်း၊ စာဖြင့်လည်းကောင်း ရှင်းရှင်းလင်းလင်းနှင့် ကျွမ်းကျင်ပိုင်နိုင်စွာ ဖော်ပြနိုင်ခြင်း၊
- (ခ) လူမှုဆက်ဆံရေး ကောင်းမွန်ခြင်း၊
- (ဂ) အကြံပေးပုဂ္ဂိုလ်ဆိုင်ရာတာဝန်များကို ဆောင်ရွက်ရာတွင် လွတ်လပ်စွာဆောင်ရွက် နိုင်ခြင်း၊ စိတ်အားထက်သန်စွာဆောင်ရွက်နိုင်ခြင်းနှင့် ဘက်မလိုက်ခြင်း၊
- (ဃ) ပတ်ဝန်းကျင်ဆန်းစစ်မှုများကို ထိထိရောက်ရောက်နှင့် ကျွမ်းကျင်ပိုင်နိုင်စွာ ဆောင်ရွက်နိုင်ရန် လိုအပ်သော ပညာရှင်စုဖွဲ့မှုဆိုင်ရာ ကျွမ်းကျင်မှုရှိခြင်း၊
- (င) လေ့လာတွေ့ရှိချက်များကို အခြေခံ၍ ပညာရှင်ပီသစွာ ဆုံးဖြတ်ပေးနိုင်ခြင်း၊
- (စ) လေ့လာမှုများဆောင်ရွက်နေသည့် အဖွဲ့အစည်း၊ နေရာ သို့မဟုတ် ဒေသ၏ ရိုးရာ အစဉ်အလာ၊ ဓလေ့ထုံးတမ်း၊ ယဉ်ကျေးမှုများကို ဂရုပြုလေးစားလိုက်နာ၍ လိုက်လျောညီထွေ တုံ့ပြန်ဆောင်ရွက်နိုင်ခြင်း။

**၃.၄ ကျင့်ဝတ်**

၄၆။ လုပ်ငန်းလိုင်စင် ကိုင်ဆောင်ထားသူကဖြစ်စေ၊ အထူးလုပ်ငန်းလိုင်စင် ကိုင်ဆောင်ထား သော တတိယအဖွဲ့အစည်းကဖြစ်စေ အောက်ဖော်ပြပါ ကျင့်ဝတ်များကို သေချာစွာမှတ်သား လိုက်နာ၍ မိမိ၏အကြံပေးအသက်မွေးဝမ်းကျောင်း လုပ်ငန်းရပ်တည်ချက်ခိုင်မာတိုးတက်အောင် ဆောင်ရွက်ရန် တာဝန်ရှိသည်-

- (က) ပညာရှင်ပီသစွာ ဘက်လိုက်မှုအလျဉ်းမရှိဘဲ တိကျမှန်ကန်စွာပြုမှု ဆောင်ရွက်ရ မည်။
- (ခ) ပတ်ဝန်းကျင်ဆန်းစစ်ခြင်းပညာရပ်နယ်ပယ်တွင် လုပ်ရည်ကိုင်ရည်နှင့် ဂုဏ်သိက္ခာ တိုးတက်မြင့်မားစေရန် အစဉ်အမြဲ အားထုတ်ကြိုးပမ်းရမည်။

- (ဂ) မိမိကြီးကြပ်မှုအောက်ရှိ လုပ်ဖော်ကိုင်ဖက်များ၏ စီမံခန့်ခွဲမှု၊ ကျွမ်းကျင်မှု အတတ်ပညာနှင့် ပတ်ဝန်းကျင်ထိခိုက်မှုဆန်းစစ်ခြင်းဆိုင်ရာ ကျွမ်းကျင်မှုများ ဖွံ့ဖြိုးတိုးတက်စေရန် ကူညီပံ့ပိုးပေးရမည်။
- (ဃ) အကျိုးစီးပွား ပဋိပက္ခဖြစ်ခြင်း သို့မဟုတ် အကျိုးစီးပွားပြိုင်ဆိုင်မှုရှိခြင်းတို့ကို ရှောင်ကြဉ်ပြီး အကြံပေးပုဂ္ဂိုလ်၏ ဆုံးဖြတ်ချက်အပေါ် လွှမ်းမိုးနိုင်သည့် အလုပ်ရှင် သို့မဟုတ် အလုပ်အပ်နှံသူနှင့်ပတ်သက်မှု တစ်စုံတစ်ရာရှိပါက ထုတ်ဖော်ကြေညာရမည်။
- (င) အကျိုးစီးပွားရှိနေသည့်ပုဂ္ဂိုလ် သို့မဟုတ် အဖွဲ့အစည်းများနှင့်ပတ်သက်၍ မည်သည့်လာဘ်လာဘ၊ တံစိုးလက်ဆောင် သို့မဟုတ် အခြားအကျိုးအမြတ် တစ်ခုခုကိုမျှ လက်ခံရယူခြင်း သို့မဟုတ် ပေးကမ်းခြင်းမပြုရ။ မိမိ၏လုပ်ဖော် ကိုင်ဖက်များ လက်ခံရယူခြင်း သို့မဟုတ် ပေးကမ်းခြင်းကိုလည်း သိလျက်နှင့် ခွင့်မပြုရ။
- (စ) ကနဦးပတ်ဝန်းကျင်ဆန်းစစ်ခြင်း သို့မဟုတ် ပတ်ဝန်းကျင်ထိခိုက်မှုဆန်းစစ်ခြင်း ဆိုင်ရာ လေ့လာဆန်းစစ်ရန် သို့မဟုတ် ပတ်ဝန်းကျင်စီမံခန့်ခွဲမှုအစီအစဉ် သီးခြားရေးဆွဲမှုတစ်ခုခု၏ ဖြောင့်မတ်မှန်ကန်မှုကို ထိခိုက်စေမည့် မှားယွင်းသော သို့မဟုတ် လမ်းမှားရောက်စေမည့် မည်သည့်သတင်းအချက်အလက်ကိုမျှ တမင် ကြံရွယ်ချက်ဖြင့် ထုတ်ပြန်ပြောဆိုခြင်းမပြုရ။
- (ဆ) ဝန်ကြီးဌာနနှင့် အလုပ်အပ်နှံသူအပါအဝင် အကျိုးသက်ဆိုင်သူများ၏ အမည်ဂုဏ် သတင်းကို ထိခိုက်နစ်နာစေမည့် မည်သည့်အပြောအဆို၊ အပြုအမူကိုမျှ မပြုလုပ်ရ။
- (ဇ) နိုင်ငံဖွံ့ဖြိုးတိုးတက်ရေး ရည်မှန်းချက်ပန်းတိုင်များသို့ ရောက်ရှိရေးကို ရှေးရှုလျက် လေ့ကျင့်သင်ကြားပေးခြင်းနှင့် လက်တွေ့လုပ်ကိုင်ခြင်းတို့ကို ပေါင်းစပ်ဆောင်ရွက် ခြင်းဖြင့် ပတ်ဝန်းကျင်ထိခိုက်မှုဆန်းစစ်ခြင်းဆိုင်ရာ ဝန်ဆောင်မှုပေးခြင်းနှင့် စပ်လျဉ်း၍ ကျွမ်းကျင်မှု၊ ထိရောက်မှုနှင့် အရည်အသွေးတိုးတက်စေရန် အမြဲတစေ ကြိုးပမ်းဆောင်ရွက်ရမည်။
- (ဈ) မိမိတာဝန်ယူထားသော ပတ်ဝန်းကျင်ထိခိုက်မှုဆန်းစစ်ခြင်းဆိုင်ရာ လုပ်ငန်းများ ကို ပြီးဆုံးအောင်မြင်သည်အထိ အပြည့်အဝ တာဝန်ယူဆောင်ရွက်ရမည်။

**အခန်း (၄)**  
**လုပ်ငန်းတာဝန် သတ်မှတ်ချက်များ**

**၄.၁ လေ့လာဆန်းစစ်ရေးအဖွဲ့၏ ဖွဲ့စည်းပုံ**

၄၇။ စီမံကိန်းအဆိုပြုသူက တာဝန်ပေးအပ်ထားသည့်လုပ်ငန်းလိုင်စင်ကိုင်ဆောင်ထားသူသည် ပတ်ဝန်းကျင်ထိခိုက်မှုဆန်းစစ်ခြင်း ပြုလုပ်ရန်လိုအပ်သည့် အဆိုပြုစီမံကိန်း၏ ပတ်ဝန်းကျင် ဆိုင်ရာ အဓိကပြဿနာများနှင့် စပ်လျဉ်း၍ အပိုဒ် ၅၈၊ ၅၉၊ ၆၀ နှင့်အညီ လုံလောက်သော ကျွမ်းကျင်မှုကောင်းစွာရှိသည့် အဖွဲ့ခေါင်းဆောင်တစ်ဦးအပါအဝင် အကြံပေးပုဂ္ဂိုလ် အနည်းဆုံး

နှစ်ဦးနှင့် တွဲဖက်အကြံပေးပုဂ္ဂိုလ် သို့မဟုတ် အပိုဒ် ၆၆ ပါ ကျွမ်းကျင်မှုနယ်ပယ်အလိုက် ကျွမ်းကျင်သူများလုံလောက်စွာ ပါဝင်စေလျက် လေ့လာဆန်းစစ်ရေးအဖွဲ့ကို ဖွဲ့စည်းရမည်။

၄၈။ စီမံကိန်းအဆိုပြုသူက တာဝန်ပေးအပ်သည့် လုပ်ငန်းလိုင်စင်ကိုင်ဆောင်ထားသူသည် ကနဦးပတ်ဝန်းကျင်ဆန်းစစ်ခြင်း ပြုလုပ်ရန် လိုအပ်သည့် အဆိုပြုစီမံကိန်း၏ ပတ်ဝန်းကျင် ဆိုင်ရာ အဓိကပြဿနာများ နှင့်စပ်လျဉ်း၍ အပိုဒ် ၅၈၊ ၅၉၊ ၆၀ နှင့်အညီ လုံလောက်သော ကျွမ်းကျင်မှု ကောင်းစွာရှိသည့် အဖွဲ့ခေါင်းဆောင်တစ်ဦး ပါဝင်ရမည့်အပြင် ဤလုပ်ထုံး လုပ်နည်းအရ တွဲဖက်အကြံပေးပုဂ္ဂိုလ် သို့မဟုတ် အကြံပေးပုဂ္ဂိုလ် အနည်းဆုံး နှစ်ဦးနှင့် အပိုဒ် ၆၆ ပါ ကျွမ်းကျင်မှု နယ်ပယ်အလိုက် ကျွမ်းကျင်သူများ လုံလောက်စွာပါဝင်စေလျက် လေ့လာ ဆန်းစစ်ရေးအဖွဲ့ကို ဖွဲ့စည်းရမည်။

၄၉။ စီမံကိန်းအဆိုပြုသူက တာဝန်ပေးအပ်သည့် လုပ်ငန်းလိုင်စင်ကိုင်ဆောင်ထားသူသည် လေ့လာဆန်းစစ်ရေးအဖွဲ့ကို နိုင်ငံခြားသား တတိယပုဂ္ဂိုလ် သို့မဟုတ် နိုင်ငံခြားတတိယအဖွဲ့ အစည်းက ဦးဆောင်စေပြီး ဖွဲ့စည်းထားပါက ယင်းအဖွဲ့တွင် အဆိုပြုစီမံကိန်းနှင့် သက်ဆိုင်သည့် နယ်ပယ်များအတွက် ပတ်ဝန်းကျင်ဆိုင်ရာ အဓိကပြဿနာများနှင့် စပ်လျဉ်း၍ လုံလောက်သော ကျွမ်းကျင်မှု ကောင်းစွာရှိထားသည့် မြန်မာနိုင်ငံသားအကြံပေးပုဂ္ဂိုလ် သို့မဟုတ် တွဲဖက် အကြံပေးပုဂ္ဂိုလ် အနည်းဆုံး သုံးပုံတစ်ပုံ ပါဝင်ရမည်။

၅၀။ ပတ်ဝန်းကျင်ထိန်းသိမ်းရေးနည်းဥပဒေများ၊ နည်းဥပဒေ ၅၅ အရ ကနဦးပတ်ဝန်းကျင် ဆန်းစစ်ခြင်း သို့မဟုတ် ပတ်ဝန်းကျင်ထိခိုက်မှုဆန်းစစ်ခြင်း ပြုလုပ်ရန် လိုအပ်သည့် စီမံကိန်း အမျိုးအစားအတွက် ပတ်ဝန်းကျင်စီမံခန့်ခွဲမှုအစီအစဉ်ရေးဆွဲရန်ဖြစ်စေ၊ ပတ်ဝန်းကျင်ထိခိုက်မှု ဆန်းစစ်ခြင်းဆိုင်ရာ လုပ်ထုံးလုပ်နည်း အပိုဒ် ၂၄ အရ ဝန်ကြီးဌာနက ရွေးချယ်သတ်မှတ်သော စီမံကိန်းအတွက် ပတ်ဝန်းကျင်စီမံခန့်ခွဲမှုအစီအစဉ် ရေးဆွဲရန်ဖြစ်စေ ဆောင်ရွက်မည့် လေ့လာ ဆန်းစစ်ရေးအဖွဲ့တွင် အကြံပေးပုဂ္ဂိုလ် သို့မဟုတ် တွဲဖက်အကြံပေးပုဂ္ဂိုလ် အနည်းဆုံးနှစ်ဦး ပါဝင်ရမည်။

၅၁။ အပိုဒ် ၄၇ နှင့် ၄၈ တို့နှင့်အညီ သတ်မှတ်ထားသော အကြံပေးပုဂ္ဂိုလ် သို့မဟုတ် တွဲဖက် အကြံပေးပုဂ္ဂိုလ်အရေအတွက်ဖြင့် ပါဝင်ဖွဲ့စည်းထားသည့် လေ့လာဆန်းစစ်ရေးအဖွဲ့သည်သာ ကနဦးပတ်ဝန်းကျင်ဆန်းစစ်ခြင်း သို့မဟုတ် ပတ်ဝန်းကျင်ထိခိုက်မှုဆန်းစစ်ခြင်း ပြုလုပ်ရန် လိုအပ်သည့် စီမံကိန်းအမျိုးအစားအတွက် လေ့လာဆန်းစစ်မှုများဆောင်ရွက်ရန် အကျုံးဝင်သည်။

**၄.၂ အကြံပေးပုဂ္ဂိုလ်**

- ၅၂။ အကြံပေးပုဂ္ဂိုလ်၏ လုပ်ငန်းတာဝန်များတွင် အောက်ပါလုပ်ငန်းများ ပါဝင်သည်-
  - (က) ပုံစံ (က) ၏ နောက်ဆက်တွဲ (က-၃) ပါ အတတ်ပညာဆိုင်ရာ စဉ်ဆက်မပြတ် တိုးတက်မှုနာရီကို အမြဲတစေ ရယူခြင်း၊
  - (ခ) ပတ်ဝန်းကျင်ထိခိုက်မှုဆန်းစစ်ခြင်း ပြုလုပ်ရန် လိုအပ်သည့် စီမံကိန်းအမျိုးအစား အတွက် အတည်ပြုထားသော လေ့လာမှုနယ်ပယ် သို့မဟုတ် အတည်ပြုထားသော

ဆောင်ရွက်ရမည့် လုပ်ငန်းတာဝန်များအပေါ်အခြေခံ၍ လေ့လာဆန်းစစ်မှု ပြုလုပ်ခြင်း၊

- (ဂ) လေ့လာဆန်းစစ်ရေးအဖွဲ့တွင် ပါဝင်သော အထောက်အကူပြုအဖွဲ့ဝင်များကို လမ်းညွှန်မှုပေးခြင်း၊
- (ဃ) အစီရင်ခံစာမူကြမ်းကို မိမိနှင့်သက်ဆိုင်သည့်အပိုင်းအလိုက် တာဝန်ယူပြုစု ရေးသားခြင်းနှင့် ကနဦးပတ်ဝန်းကျင်ဆန်းစစ်ခြင်းအစီရင်ခံစာ၊ ပတ်ဝန်းကျင် ထိခိုက်မှုဆန်းစစ်ခြင်း အစီရင်ခံစာ သို့မဟုတ် ပတ်ဝန်းကျင်စီမံခန့်ခွဲမှုအစီအစဉ် အပြီးသတ်မူကြမ်းကို စေ့စပ်သေချာစွာစစ်ဆေးခြင်း၊
- (င) ပတ်ဝန်းကျင်ထိခိုက်မှုဆန်းစစ်ခြင်းအစီရင်ခံစာ စိစစ်သုံးသပ်ရေးအဖွဲ့အစည်း အဝေးသို့ မပျက်မကွက် တက်ရောက်ရှင်းလင်းဆွေးနွေးခြင်းနှင့် ကျိုးကြောင်း ဆီလျော်သော တုံ့ပြန်ဖြေကြားမှုများ ပြုလုပ်ခြင်း၊
- (စ) ဝန်ကြီးဌာနကဖြစ်စေ၊ ပတ်ဝန်းကျင်ထိခိုက်မှုဆန်းစစ်ခြင်းအစီရင်ခံစာ စိစစ် သုံးသပ်ရေးအဖွဲ့ကဖြစ်စေ၊ အခြားအကျိုးသက်ဆိုင်သူများထံမှဖြစ်စေ ရရှိသော အကြံပြုချက်များအပေါ် အခြေခံ၍ ကနဦးပတ်ဝန်းကျင်ဆန်းစစ်ခြင်းအစီရင်ခံစာ၊ ပတ်ဝန်းကျင်ထိခိုက်မှုဆန်းစစ်ခြင်းအစီရင်ခံစာ သို့မဟုတ် ပတ်ဝန်းကျင်စီမံခန့်ခွဲမှု အစီအစဉ်ကို ပြန်လည်သုံးသပ်ပြီး မွမ်းမံပြင်ဆင်ပြုစုရေးသားခြင်း၊
- (ဆ) အစီရင်ခံစာပါ အချက်အလက်များကို စီမံကိန်းအဆိုပြုသူ သိရှိနားလည်စေရန် ရှင်းလင်းခြင်း။

**၄.၃ တွဲဖက်အကြံပေးပုဂ္ဂိုလ်**

- ၅၃။ တွဲဖက်အကြံပေးပုဂ္ဂိုလ်၏ လုပ်ငန်းတာဝန်များတွင် အောက်ပါလုပ်ငန်းများ ပါဝင်သည်-
  - (က) ပုံစံ (က) ၏ နောက်ဆက်တွဲ (က-၃) ပါ အတတ်ပညာဆိုင်ရာ စဉ်ဆက်မပြတ် တိုးတက်မှုနာရီကို အမြဲတစေ ရယူခြင်း၊
  - (ခ) လေ့လာဆန်းစစ်ရေးအဖွဲ့တွင် တာဝန်ပေးအပ်ခြင်းခံရပါက ပတ်ဝန်းကျင် ထိခိုက်မှုဆန်းစစ်ခြင်းဆိုင်ရာ အကြံပေးပုဂ္ဂိုလ်အား လေ့လာဆန်းစစ်မှုများ ဆောင်ရွက်ရာတွင် ကူညီရန်နှင့် အကြံပေးပုဂ္ဂိုလ်၏ ကြီးကြပ်မှုဖြင့် အပိုဒ် ၆၆ ပါ ကျွမ်းကျင်မှုနယ်ပယ်များမှ ရွေးချယ်ထားသည့်နယ်ပယ်နှင့် သက်ဆိုင်သည့် ပတ်ဝန်းကျင်ထိခိုက်မှုဆန်းစစ်ခြင်းအစီရင်ခံစာ၏ အစိတ်အပိုင်းများအနက် အနည်းဆုံး အစိတ်အပိုင်းတစ်ခုအား တာဝန်ယူပြုစုရေးသားခြင်း၊
  - (ဂ) လေ့လာဆန်းစစ်ရေးအဖွဲ့တွင် ပါဝင်သော အထောက်အကူပြုအဖွဲ့ဝင်များကို လမ်းညွှန်မှုပေးခြင်း၊

- (ဃ) အစီရင်ခံစာမူကြမ်းကို မိမိနှင့်သက်ဆိုင်သည့်အပိုင်းအလိုက် တာဝန်ယူပြုစု ရေးသားခြင်းနှင့် ကနဦးပတ်ဝန်းကျင်ဆန်းစစ်ခြင်းအစီရင်ခံစာသို့မဟုတ် ပတ်ဝန်းကျင် စီမံခန့်ခွဲမှုအစီအစဉ် အပြီးသတ်မူကြမ်းကို စေ့စပ်သေချာစွာ စစ်ဆေးခြင်း၊
- (င) ဝန်ကြီးဌာနကဖြစ်စေ၊ အခြားအကျိုးသက်ဆိုင်သူများထံမှဖြစ်စေ ရရှိသော အကြံပြုချက်များအပေါ် အခြေခံ၍ ကနဦးပတ်ဝန်းကျင်ဆန်းစစ်ခြင်း အစီရင်ခံစာ သို့မဟုတ် ပတ်ဝန်းကျင်စီမံခန့်ခွဲမှုအစီအစဉ်ကို ပြန်လည်သုံးသပ်ပြီး မွမ်းမံပြင်ဆင် ပြုစုရေးသားခြင်း၊
- (စ) အစီရင်ခံစာပါ အချက်အလက်များကို စီမံကိန်းအဆိုပြုသူ သိရှိနားလည်စေရန် ရှင်းလင်းခြင်း။

**၄.၄ အကြံပေးအဖွဲ့အမျိုးအစား (က)**

၅၄။ အကြံပေးအဖွဲ့အမျိုးအစား (က) ၏ အဓိကအကြံပေးပုဂ္ဂိုလ်များသည် အောက်ပါ ကိစ္စရပ်များကို လိုက်နာဆောင်ရွက်ရမည်-

- (က) ပြဋ္ဌာန်းထားသော တည်ဆဲဥပဒေ၊ နည်းဥပဒေများ၊ လုပ်ထုံးလုပ်နည်း၊ လမ်းညွှန် ချက်များနှင့်အညီ အဆိုပြုစီမံကိန်းကြောင့် ဖြစ်ပေါ်နိုင်သည့် သက်ရောက်မှုများ ကောင်းစွာလွှမ်းခြုံထားသော အတည်ပြုထားသည့် လေ့လာမှုနယ်ပယ် သို့မဟုတ် အတည်ပြုထားသော ဆောင်ရွက်ရမည့် လုပ်ငန်းတာဝန်များအပေါ် အခြေခံ၍ ကနဦးပတ်ဝန်းကျင်ဆန်းစစ်ခြင်းအစီရင်ခံစာ၊ ပတ်ဝန်းကျင်ထိခိုက်မှုဆန်းစစ်ခြင်း အစီရင်ခံစာ သို့မဟုတ် ပတ်ဝန်းကျင်စီမံခန့်ခွဲမှုအစီအစဉ် ပြုလုပ်ရန် လိုအပ်သည့် စီမံကိန်းအမျိုးအစားကို လေ့လာဆန်းစစ်ရေးဆွဲခြင်း၊
- (ခ) တင်ပြမည့်အစီရင်ခံစာ၏ အစိတ်အပိုင်းအားလုံးကို မူကြမ်းရေးသားခြင်းနှင့် ကနဦးပတ်ဝန်းကျင်ဆန်းစစ်ခြင်းအစီရင်ခံစာ၊ ပတ်ဝန်းကျင်ထိခိုက်မှုဆန်းစစ်ခြင်း အစီရင်ခံစာ သို့မဟုတ် ပတ်ဝန်းကျင်စီမံခန့်ခွဲမှုအစီအစဉ် အပြီးသတ်မူကြမ်းကို သေချာစွာစစ်ဆေးခြင်း၊
- (ဂ) ပတ်ဝန်းကျင်ထိခိုက်မှုဆန်းစစ်ခြင်းအစီရင်ခံစာ စိစစ်သုံးသပ်ရေးအဖွဲ့အစည်း အဝေးသို့ မပျက်မကွက် တက်ရောက်ရှင်းလင်းဆွေးနွေးခြင်းနှင့် ကျိုးကြောင်း ဆီလျော်သော လက်သင့်ခံနိုင်သည့် တုံ့ပြန်ဖြေကြားခြင်း၊
- (ဃ) ဝန်ကြီးဌာနကဖြစ်စေ၊ ပတ်ဝန်းကျင်ထိခိုက်မှုဆန်းစစ်ခြင်းအစီရင်ခံစာ စိစစ် သုံးသပ်ရေးအဖွဲ့ကဖြစ်စေ၊ အခြားအကျိုးသက်ဆိုင်သူများထံမှဖြစ်စေ ရရှိသော အကြံပြုချက်များအပေါ် အခြေခံ၍ ကနဦးပတ်ဝန်းကျင်ဆန်းစစ်ခြင်း အစီရင်ခံစာ၊ ပတ်ဝန်းကျင်ထိခိုက်မှုဆန်းစစ်ခြင်းအစီရင်ခံစာ သို့မဟုတ် ပတ်ဝန်းကျင်စီမံခန့်ခွဲမှု အစီအစဉ်ကို ပြန်လည်သုံးသပ်ပြီး မွမ်းမံပြင်ဆင်ပြုစုရေးသားခြင်း၊
- (င) လေ့လာဆန်းစစ်ရေးအဖွဲ့များ၏ ဆောင်ရွက်ချက်များအပေါ် ကြီးကြပ်ခြင်းနှင့် တာဝန်ခံခြင်း၊

(စ) အခြားအကြံပေးအဖွဲ့အစည်းများတွင် အကြံပေးပုဂ္ဂိုလ်အဖြစ်ပါဝင်ဆောင်ရွက်မှု မပြုခြင်း။

၅၅။ အကြံပေးအဖွဲ့အမျိုးအစား (က) သည် အောက်ပါလုပ်ငန်းတာဝန်များကို လိုက်နာ ဆောင်ရွက်ရမည်-

- (က) အဖွဲ့အစည်းတွင် အပိုဒ် ၄၇ ပါ သတ်မှတ်ချက်နှင့်အညီ လေ့လာဆန်းစစ်ရေးအဖွဲ့ ဖွဲ့စည်းနိုင်ရန် လိုအပ်သည့် အကြံပေးပုဂ္ဂိုလ် သို့မဟုတ် တွဲဖက်အကြံပေးပုဂ္ဂိုလ် အရေအတွက်နှင့် အရည်အသွေးရရှိရန် ဆောင်ရွက်ခြင်း၊
- (ခ) အဖွဲ့အစည်းမှ တာဝန်ပေးစေလွှတ်ထားသော လေ့လာဆန်းစစ်ရေးအဖွဲ့ဝင်ဖြစ်သည့် အကြံပေးပုဂ္ဂိုလ် သို့မဟုတ် တွဲဖက်အကြံပေးပုဂ္ဂိုလ်များအပြင် အထောက်အကူပြု အဖွဲ့ဝင်များအတွက် လိုအပ်သော ကူညီထောက်ပံ့မှုများ ဆောင်ရွက်ပေး ခြင်း၊
- (ဂ) လေ့လာဆန်းစစ်မှုရလဒ်များ၏ အရည်အသွေးထိန်းချုပ်ခြင်းဆိုင်ရာ ကိစ္စရပ်များ အပါအဝင် သတင်းအချက်အလက်များ ပေါင်းစပ်ညှိနှိုင်းရယူခြင်းနှင့် အစီရင်ခံစာ ရှင်းလင်းတင်ပြခြင်းတို့ကို ပြီးဆုံးသည်အထိ တာဝန်ယူဆောင်ရွက်ခြင်း၊
- (ဃ) အစီရင်ခံစာပါအချက်အလက်များကို စီမံကိန်းအဆိုပြုသူ သိရှိနားလည်စေရန် ရှင်းလင်းခြင်း။

**၄.၅ အကြံပေးအဖွဲ့အမျိုးအစား (ခ)**

၅၆။ အကြံပေးအဖွဲ့အမျိုးအစား (ခ) ၏ အဓိကအကြံပေးပုဂ္ဂိုလ်များသည် အောက်ပါကိစ္စရပ် များကို လိုက်နာဆောင်ရွက်ရမည်-

- (က) ကနဦးပတ်ဝန်းကျင်ဆန်းစစ်ခြင်း သို့မဟုတ် ပတ်ဝန်းကျင်စီမံခန့်ခွဲမှုအစီအစဉ် ပြုလုပ်ရန် လိုအပ်သည့် စီမံကိန်းအမျိုးအစားအပေါ် လေ့လာဆန်းစစ်ရေးဆွဲမှု ပြုလုပ်ခြင်း၊
- (ခ) တင်ပြမည့်အစီရင်ခံစာ၏ အစိတ်အပိုင်းအားလုံးကို မူကြမ်းရေးသားခြင်းနှင့် ကနဦးပတ်ဝန်းကျင်ဆန်းစစ်ခြင်းအစီရင်ခံစာ သို့မဟုတ် ပတ်ဝန်းကျင်စီမံခန့်ခွဲမှု အစီအစဉ် အပြီးသတ်မူကြမ်းကို သေချာစွာစစ်ဆေးခြင်း၊
- (ဂ) ဝန်ကြီးဌာနကဖြစ်စေ၊ အခြားအကျိုးသက်ဆိုင်သူများထံမှဖြစ်စေ ရရှိသော အကြံပြုချက်များအပေါ် အခြေခံ၍ ကနဦးပတ်ဝန်းကျင်ဆန်းစစ်ခြင်း အစီရင်ခံစာ သို့မဟုတ် ပတ်ဝန်းကျင်စီမံခန့်ခွဲမှုအစီအစဉ်ကို ပြန်လည်သုံးသပ်ပြီး မွမ်းမံပြင်ဆင် ပြုစုရေးသားခြင်း၊
- (ဃ) လေ့လာဆန်းစစ်ရေးအဖွဲ့များ၏ ဆောင်ရွက်ချက်များအပေါ် ကြီးကြပ်ခြင်းနှင့် တာဝန်ခံခြင်း၊
- (င) အခြားအကြံပေးအဖွဲ့အစည်းများတွင် အကြံပေးပုဂ္ဂိုလ်အဖြစ် ပါဝင်ဆောင်ရွက်မှု မပြုခြင်း။

၅၇။ အကြံပေးအဖွဲ့အမျိုးအစား (ခ) သည် အောက်ပါလုပ်ငန်းတာဝန်များကို လိုက်နာဆောင်ရွက်ရမည်-

- (က) အဖွဲ့အစည်းတွင် အပိုဒ် ၄၈ ပါ သတ်မှတ်ချက်နှင့်အညီ လေ့လာဆန်းစစ်ရေးအဖွဲ့ဖွဲ့စည်းနိုင်ရန် လိုအပ်သည့် တွဲဖက်အကြံပေးပုဂ္ဂိုလ် အရေအတွက်နှင့် အရည်အသွေး ရရှိရန်ဆောင်ရွက်ခြင်း၊
- (ခ) အဖွဲ့အစည်းမှ တာဝန်ပေးစေလွှတ်ထားသော လေ့လာဆန်းစစ်ရေးအဖွဲ့ဝင်ဖြစ်သည့် အကြံပေးပုဂ္ဂိုလ် သို့မဟုတ် တွဲဖက်အကြံပေးပုဂ္ဂိုလ်များအပြင် အထောက်အကူပြုအဖွဲ့ဝင်များအတွက် လိုအပ်သော ကူညီထောက်ပံ့မှုများဆောင်ရွက်ပေးခြင်း၊
- (ဂ) လေ့လာဆန်းစစ်မှုရလဒ်များ၏ အရည်အသွေးထိန်းချုပ်ခြင်းဆိုင်ရာကိစ္စရပ်များ၊ အပါအဝင် သတင်းအချက်အလက်များ ပေါင်းစပ်ညှိနှိုင်းရယူခြင်းနှင့် အစီရင်ခံစာရှင်းလင်းတင်ပြခြင်းတို့ကို ပြီးဆုံးသည်အထိ တာဝန်ယူရန်၊
- (ဃ) အစီရင်ခံစာပါအချက်အလက်များကို စီမံကိန်းအဆိုပြုသူ သိရှိနားလည်စေရန် ရှင်းလင်းခြင်း။

**၄.၆ လေ့လာဆန်းစစ်ရေးအဖွဲ့ခေါင်းဆောင်**

၅၈။ အကြံပေးပုဂ္ဂိုလ် သို့မဟုတ် တွဲဖက်အကြံပေးပုဂ္ဂိုလ်သည် လေ့လာဆန်းစစ်ရေးအဖွဲ့ခေါင်းဆောင်အဖြစ် ဆောင်ရွက်ခွင့်ရှိပြီး အဖွဲ့ကိုဦးဆောင်ခဲ့ဖူးသည့် အတွေ့အကြုံ သို့မဟုတ် အဖွဲ့ကို ဦးဆောင်နိုင်သည့် ကျွမ်းကျင်မှုရှိရမည့်အပြင် အဖွဲ့ခေါင်းဆောင်သည် နောက်ဆက်တွဲ (က) ဇယားပါ အမှတ်စဉ် (၄) တွင် ဖော်ပြထားသည့်အဖွဲ့ကို ဦးဆောင်နိုင်မှုအတွက် အောက်ပါ သတ်မှတ်ချက်များနှင့် ပြည့်စုံရမည်-

- (က) ပတ်ဝန်းကျင်ထိခိုက်မှုဆန်းစစ်ခြင်း ပြုလုပ်ရန် လိုအပ်သည့် စီမံကိန်းအတွက် အကြံပေးပုဂ္ဂိုလ်၊ ကနဦးပတ်ဝန်းကျင်ဆန်းစစ်ခြင်း ပြုလုပ်ရန် လိုအပ်သည့် စီမံကိန်းအတွက် အကြံပေးပုဂ္ဂိုလ် သို့မဟုတ် တွဲဖက်အကြံပေးပုဂ္ဂိုလ် ဖြစ်ရမည်၊
- (ခ) အကြံပေးအဖွဲ့အမျိုးအစား (က) သို့မဟုတ် အကြံပေးအဖွဲ့အမျိုးအစား (ခ) က ဆောင်ရွက်သည့် လေ့လာဆန်းစစ်ခြင်း လုပ်ငန်းဖြစ်ပါက အဖွဲ့အစည်းတွင် အကြံပေးပုဂ္ဂိုလ် သို့မဟုတ် တွဲဖက်အကြံပေးပုဂ္ဂိုလ်အဖြစ် ပါဝင်ဆောင်ရွက်နေသူ ဖြစ်ရမည်၊
- (ဂ) လေ့လာဆန်းစစ်မည့် စီမံကိန်းအတွက် အဓိကကျသော လေ့လာမှုနယ်ပယ်များ အနက် အနည်းဆုံးနှစ်ခုသည် မိမိလုပ်ငန်းလိုင်စင်ပါ ရွေးချယ်ထားသော ကျွမ်းကျင်မှု နယ်ပယ်များတွင် ပါဝင်ရမည်၊
- (ဃ) လေ့လာဆန်းစစ်ခြင်း အဖွဲ့များတွင် အဖွဲ့ဝင်အဖြစ် ပါဝင်ဆောင်ရွက်ခဲ့ဖူးသည့် အတွေ့အကြုံရှိရမည်။

၅၉။ လေ့လာဆန်းစစ်ရေးအဖွဲ့ခေါင်းဆောင်သည် အဖွဲ့အတွင်းတွင် အောက်ပါလုပ်ငန်း တာဝန်များကို ဆောင်ရွက်ရမည်-

- (က) သတ်မှတ်ထားသော လုပ်ငန်းရပ်များ၏ သဘောသဘာဝနှင့် လိုအပ်ချက်များ အပေါ် အခြေခံလျက် အဖွဲ့ဝင်များရွေးချယ်ရန် ကိစ္စနှင့်စပ်လျဉ်း၍ စီမံကိန်း အဆိုပြုသူအား အကြံပြုထောက်ခံချက်ပေးခြင်း၊
- (ခ) ရွေးချယ်လိုက်သော အဖွဲ့ဝင်များသည် သက်ဆိုင်ရာ လေ့လာဆန်းစစ်မှုများကို ဆောင်ရွက်ရန် အရည်အချင်း လုံလောက်စွာရှိကြောင်း တာဝန်ယူခြင်း၊
- (ဂ) အဖွဲ့ဝင်များအား ပေါင်းစပ်ညှိနှိုင်း၍ တာဝန်များ ခွဲဝေသတ်မှတ်ပေးခြင်း၊
- (ဃ) လေ့လာဆန်းစစ်ရေးအဖွဲ့၊ အဖွဲ့ဝင်များကို လိုအပ်သလို လမ်းညွှန်မှုပေးခြင်း၊
- (င) လေ့လာဆန်းစစ်မှုရလဒ်နှင့် အစီရင်ခံစာ အရည်အသွေးထိန်းချုပ်ခြင်းကိစ္စရပ် များကို တာဝန်ခံခြင်း၊
- (စ) လေ့လာဆန်းစစ်ရေးအဖွဲ့၏ ကနဦးပတ်ဝန်းကျင်ဆန်းစစ်ခြင်း သို့မဟုတ် ပတ်ဝန်းကျင်ထိခိုက်မှုဆန်းစစ်ခြင်းဆိုင်ရာ လေ့လာဆန်းစစ်မှုလုပ်ငန်းကို ပညာရှင်ပီသစွာ ဘက်လိုက်မှုအလျဉ်းမရှိဘဲ တိတိကျကျနှင့် မှန်မှန်ကန်ကန် ဆောင်ရွက်နိုင်ရေးအတွက် ကြီးကြပ်ကွပ်ကဲခြင်း၊
- (ဆ) ပတ်ဝန်းကျင်ထိခိုက်မှုဆန်းစစ်ခြင်း ပြုလုပ်ရန်လိုအပ်သည့် စီမံကိန်း အမျိုးအစားအတွက် အတည်ပြုထားသော လေ့လာမှုနယ်ပယ် သို့မဟုတ် အတည်ပြုထားသော ဆောင်ရွက်ရမည့် လုပ်ငန်းတာဝန်များကို ပြီးပြည့်စုံအောင် လေ့လာဆန်းစစ်မှု ပြုလုပ်ခြင်း၊
- (ဇ) အစီရင်ခံစာမူကြမ်းကို ကြီးကြပ်၍ တာဝန်ယူပေါင်းစပ်ပြုစုခြင်း၊
- (ဈ) ပတ်ဝန်းကျင်ထိခိုက်မှုဆန်းစစ်ခြင်းအစီရင်ခံစာ စိစစ်သုံးသပ်ရေးအဖွဲ့အစည်း အဝေးသို့ မပျက်မကွက် တက်ရောက်ရှင်းလင်းဆွေးနွေးခြင်းနှင့် ကျိုးကြောင်း ဆီလျော်သော တုံ့ပြန်ဖြေကြားမှုများ ပြုလုပ်ခြင်းနှင့် ဆွေးနွေးအကြံပြုချက်များ အပေါ် အခြေခံ၍ ကနဦးပတ်ဝန်းကျင်ဆန်းစစ်ခြင်းအစီရင်ခံစာ၊ ပတ်ဝန်းကျင် ထိခိုက်မှုဆန်းစစ်ခြင်းအစီရင်ခံစာ သို့မဟုတ် ပတ်ဝန်းကျင်စီမံခန့်ခွဲမှုအစီအစဉ် ကို ပြန်လည်သုံးသပ်ပြီး မွမ်းမံပြင်ဆင်ပြုစုရေးသားခြင်း။

၆၀။ အဖွဲ့ခေါင်းဆောင်သည် လေ့လာဆန်းစစ်ရေးအဖွဲ့၏ လေ့လာရေးသားခြင်းအားလုံးအပေါ် တာဝန်ခံရမည်။

၆၁။ အကြံပေးအဖွဲ့အမျိုးအစား (က) သို့မဟုတ် အကြံပေးအဖွဲ့အမျိုးအစား (ခ) တွင် ပါဝင် လုပ်ကိုင်နေခြင်းမရှိသည့် အကြံပေးပုဂ္ဂိုလ် သို့မဟုတ် တွဲဖက်အကြံပေးပုဂ္ဂိုလ်ကို လေ့လာ ဆန်းစစ်ရေးအဖွဲ့ခေါင်းဆောင်အဖြစ် ခန့်အပ်ပါက ၎င်းပုဂ္ဂိုလ်သည် အပိုဒ် ၅၈၊ ၅၉၊ ၆၀ ပါ ပြဋ္ဌာန်းချက်များကို လိုက်နာရမည့်အပြင် လေ့လာဆန်းစစ်မှုရလဒ်များ၏ အရည်အသွေး

ထိန်းချုပ်ခြင်း အပါအဝင် သတင်းအချက်အလက်များ ပေါင်းစပ်ညှိနှိုင်းရယူခြင်းနှင့် အစီရင်ခံစာ ရှင်းလင်းတင်ပြမှုကို ပြီးဆုံးသည်အထိ မပျက်မကွက် ဖြည့်ဆည်းဆောင်ရွက်ပေးရန် တာဝန်ရှိသည်။

၆၂။ လေ့လာဆန်းစစ်ရေးအဖွဲ့ခေါင်းဆောင်သည် အဖွဲ့၏လုပ်ငန်းကို ဦးဆောင်၍ လေ့လာ ဆောင်ရွက်နေစဉ်အတွင်း အခြားလေ့လာဆန်းစစ်ရေးအဖွဲ့တွင် အဖွဲ့ခေါင်းဆောင်အဖြစ်ဖြစ်စေ၊ အဖွဲ့ဝင်အဖြစ်ဖြစ်စေ ဆောင်ရွက်ခြင်း မပြုရ။

**၄.၇ အထောက်အကူပြုအဖွဲ့ဝင်များ**

၆၃။ ဦးစီးဌာနသည် လေ့လာဆန်းစစ်ရေးအဖွဲ့တွင် အဖွဲ့ခေါင်းဆောင်နှင့် အဖွဲ့ဝင်များအပြင် ကနဦးပတ်ဝန်းကျင်ဆန်းစစ်ခြင်း သို့မဟုတ် ပတ်ဝန်းကျင်ထိခိုက်မှုဆန်းစစ်ခြင်းဆိုင်ရာ လေ့လာ ဆန်းစစ်ရေးဆွဲရန် သို့မဟုတ် ပတ်ဝန်းကျင်စီမံခန့်ခွဲမှုအစီအစဉ် သီးခြားရေးဆွဲရန် အပိုဒ် ၆၆ ပါ ကျွမ်းကျင်မှုနယ်ပယ်အလိုက် ကျွမ်းကျင်သူများနှင့် ပေါင်းစပ်ညှိနှိုင်းမှုဆိုင်ရာ ပံ့ပိုးကူညီပေးရန် အထောက်အကူပြုအဖွဲ့ဝင်များ ပါဝင်ခြင်းကိုလည်း ခွင့်ပြုနိုင်သည်။ အောက်ပါ အထောက်အကူပြု အဖွဲ့ဝင်များသည် ဤလုပ်ထုံးလုပ်နည်းပါ ပြဋ္ဌာန်းချက်အရ လုပ်ငန်းလိုင်စင် ကိုင်ဆောင်ထားရန် မလိုအပ်သော်လည်း လေ့လာဆန်းစစ်ရေးအဖွဲ့ခေါင်းဆောင်၏ ကြီးကြပ်မှုအောက်တွင် ရှိရမည်-

- (က) အကြံပေးပုဂ္ဂိုလ် သို့မဟုတ် တွဲဖက်အကြံပေးပုဂ္ဂိုလ်များ ကျွမ်းကျင်မှုမရှိသည့် နယ်ပယ်များတွင် အထူးသီးသန့်ကျွမ်းကျင်သူ၊
- (ခ) နည်းပညာပိုင်းဆိုင်ရာ အထောက်အကူပြုပုဂ္ဂိုလ်၊
- (ဂ) ပေါင်းစပ်ညှိနှိုင်းပေးသူ၊
- (ဃ) အတွင်းရေးမှူး၊
- (င) (ပြင်ပမှ) ဓာတ်ခွဲခန်း ကျွမ်းကျင်ဝန်ထမ်း။

**အခန်း (၅)  
ကျွမ်းကျင်မှုနယ်ပယ်သတ်မှတ်ချက်များ**

၆၄။ လုပ်ငန်းလိုင်စင်လျှောက်ထားသူသည် အကြံပေးပုဂ္ဂိုလ် သို့မဟုတ် တွဲဖက်အကြံပေး ပုဂ္ဂိုလ်အဖြစ် လုပ်ငန်းလိုင်စင်လျှောက်ထားရာတွင် အပိုဒ် ၆၆ ပါ ကျွမ်းကျင်မှုနယ်ပယ်များမှ မိမိ ရရှိထားသည့် ပညာရပ်ပိုင်းဆိုင်ရာအရည်အချင်းနှင့်ဆက်စပ်သော ကျွမ်းကျင်မှုနယ်ပယ်များအား အများဆုံးလေးခုကို ရွေးချယ်လျှောက်ထားနိုင်သည်။ အခြားကျွမ်းကျင်မှုနယ်ပယ်အား ကျိုးကြောင်းခိုင်လုံစွာဖြင့် ထပ်တိုးဖော်ပြလျှောက်ထားလာလျှင် ဦးစီးဌာနသည် ထူးချွန်မှုရှိ ကြောင်း စိစစ်တွေ့ရှိရပါက ဝန်ကြီးဌာန၏ သဘောတူညီချက်ဖြင့် နယ်ပယ်ငါးခုအထိ ရွေးချယ် ခွင့်ပြုနိုင်သည်။

၆၅။ လုပ်ငန်းလိုင်စင်လျှောက်ထားသူသည် အကြံပေးအဖွဲ့အမျိုးအစား (က) သို့မဟုတ် အကြံပေးအဖွဲ့အမျိုးအစား (ခ) အဖြစ် လုပ်ငန်းလိုင်စင်လျှောက်ထားရာတွင်-

(က) အဖွဲ့အစည်း၌ ပါဝင်မည့် အကြံပေးပုဂ္ဂိုလ်နှင့် တွဲဖက်အကြံပေးပုဂ္ဂိုလ်များ ရရှိ ထားသည့် ကျွမ်းကျင်မှုနယ်ပယ်များအနက် အပိုဒ် ၆၆ အပိုဒ်ခွဲ (က) မှ (ဗ) အထိ ကျွမ်းကျင်မှုနယ်ပယ်များ အနည်းဆုံး ပါဝင်ရမည်။

(ခ) အပိုဒ်ခွဲ(က) ပါ ပုဂ္ဂိုလ်များ၏ ကျွမ်းကျင်မှုနယ်ပယ်များအပေါ် အခြေခံ၍ ပုံစံ(ခ)ပါ လုပ်ငန်းအမျိုးအစားများကို ရွေးချယ်လျှောက်ထားရမည်။

၆၆။ ကနဦးပတ်ဝန်းကျင်ဆန်းစစ်ခြင်း သို့မဟုတ် ပတ်ဝန်းကျင်ထိခိုက်မှုဆန်းစစ်ခြင်း ပြုလုပ် ရန် လိုအပ်သည့် စီမံကိန်းအမျိုးအစားအတွက် လေ့လာဆန်းစစ်မှုများနှင့်စပ်လျဉ်း၍ လိုအပ် သည့် ကျွမ်းကျင်မှုနယ်ပယ်များမှာ အောက်ပါအတိုင်းဖြစ်သည်-

- (က) လေထုညစ်ညမ်းမှုစောင့်ကြပ်ကြည့်ရှုခြင်း၊
- (ခ) လေထုညစ်ညမ်းမှု ကြိုတင်ကာကွယ်ခြင်းနှင့် ထိန်းချုပ်ခြင်း၊
- (ဂ) မိုးလေဝသနှင့် လေအရည်အသွေး ဆန်းစစ်ခြင်းနှင့် ကြိုတင်ခန့်မှန်းခြင်း၊
- (ဃ) ရေထုညစ်ညမ်းမှု ကြိုတင်ကာကွယ်ခြင်း၊ ထိန်းချုပ်ခြင်း၊ စောင့်ကြပ်ကြည့်ရှုခြင်း နှင့်ထိခိုက်မှုကြိုတင်ခန့်မှန်းခြင်း
- (င) ဇလဗေဒ၊ မြေပေါ်ရေနှင့် မြေအောက်ရေထိန်းသိမ်းခြင်း၊
- (စ) ဘူမိဆိုင်ရာ ဆန်းစစ်လေ့လာခြင်း၊
- (ဆ) မြေဆီလွှာထိန်းသိမ်းခြင်း၊
- (ဇ) မြေအသုံးချမှု၊
- (ဈ) ဂေဟစနစ်နှင့် ဇီဝမျိုးစုံမျိုးကွဲ၊
- (ည) ဆူညံသံနှင့် တုန်ခါမှု၊
- (ဋ) လူမှုရေးဆိုင်ရာ လေ့လာခြင်းနှင့် သရုပ်ခွဲဆန်းစစ်ခြင်း၊
- (ဌ) ဘေးအန္တရာယ်ရှိမှု ဆန်းစစ်ခြင်းနှင့် ဘေးအန္တရာယ် စီမံခန့်ခွဲခြင်း၊
- (ဍ) စွန့်ပစ်အစိုင်အခဲနှင့် ဘေးအန္တရာယ်ရှိ စွန့်ပစ်ပစ္စည်း စီမံခန့်ခွဲခြင်း၊
- (ဎ) ဥပဒေရေးရာ လေ့လာမှုနှင့် သရုပ်ခွဲဆန်းစစ်ခြင်း၊
- (ဏ) စီးပွားရေးရှုထောင့်မှ တန်ဖိုးဖြတ်ခြင်းနှင့် သရုပ်ခွဲဆန်းစစ်ခြင်း၊
- (တ) ကျန်းမာရေး၊
- (ထ) ရှေးဟောင်းသုတေသနနှင့် ယဉ်ကျေးမှုအမွေအနှစ်၊
- (ဒ) သဘာဝသယံဇာတစီမံအုပ်ချုပ်ခြင်း (သစ်တော၊ ရေလုပ်ငန်း၊ ဓာတ်သတ္တု စသည်)၊
- (ဓ) အထွေထွေပတ်ဝန်းကျင် စီမံခန့်ခွဲခြင်း။

၆၇။ လုပ်ငန်းလိုင်စင်လျှောက်ထားသူသည် ကျွမ်းကျင်မှုနယ်ပယ်စာရင်းတွင် ဖော်ပြထားခြင်း မရှိသော်လည်း ကနဦးပတ်ဝန်းကျင်ဆန်းစစ်ခြင်းနှင့် ပတ်ဝန်းကျင်ထိခိုက်မှုဆန်းစစ်ခြင်း သို့မဟုတ် ပတ်ဝန်းကျင်စီမံခန့်ခွဲမှုအစီအစဉ် ပြုလုပ်ရန်လိုအပ်သည့် စီမံကိန်းအမျိုးအစားအပေါ် လေ့လာဆန်းစစ်ရေးဆွဲမှုနှင့် သက်ဆိုင်သည့် အခြားကျွမ်းကျင်မှု နယ်ပယ်များကိုလည်း ဖော်ပြခွင့်ရှိသည်။

၆၈။ ဦးစီးဌာနသည် အပိုဒ် ၆၆ ပါ ကျွမ်းကျင်မှုနယ်ပယ်များအနက် အပိုဒ် ၆၄ အရ အများဆုံး ရွေးချယ်ခွင့်ရရှိသော ကျွမ်းကျင်မှုနယ်ပယ်နှင့်အကျုံးဝင်သည့် လုပ်ငန်းလိုင်စင်လျှောက်ထားသူက ပါဝင်ရေးသားထားသော အနည်းဆုံးရှိရမည့် အစီရင်ခံစာအရေအတွက်ကို အချိန်ကာလပိုင်းခြား သတ်မှတ်၍ ဝန်ကြီးဌာန၏ လမ်းညွှန်ချက်ဖြင့် ထုတ်ပြန်ကြေညာရမည်။

**အခန်း (၆)  
ကင်းလွတ်ခွင့်များ**

၆၉။ ဝန်ကြီးဌာနသည် ပတ်ဝန်းကျင်ထိခိုက်မှုဆန်းစစ်ခြင်းနှင့်စပ်လျဉ်းသည့် နိုင်ငံတကာ စံချိန်စံညွှန်းများ သို့မဟုတ် နိုင်ငံတကာမှ လက်ခံထားသည့် ကောင်းမွန်သော လုပ်ထုံးလုပ်နည်းများနှင့်ညီမျှသည့် ပတ်ဝန်းကျင်ဆိုင်ရာကာကွယ်စောင့်ရှောက်ရေးမူဝါဒ၊ လမ်းညွှန်ချက်များ ချမှတ်ကျင့်သုံးလျက်ရှိသော နိုင်ငံတကာပူးပေါင်းဆောင်ရွက်ရေး အေဂျင်စီများနှင့် နိုင်ငံတကာ ဖွံ့ဖြိုးရေးဘဏ်များအနေဖြင့် အဆိုပါပတ်ဝန်းကျင်ဆိုင်ရာ ကာကွယ်စောင့်ရှောက်ရေးမူဝါဒ၊ လမ်းညွှန်ချက်များနှင့်အညီ သင့်လျော်မှန်ကန်စွာ ရွေးချယ်ထားသည့် ကနဦးပတ်ဝန်းကျင်ဆန်းစစ်ခြင်း သို့မဟုတ် ပတ်ဝန်းကျင်ထိခိုက်မှုဆန်းစစ်ခြင်း သို့မဟုတ် ပတ်ဝန်းကျင်စီမံခန့်ခွဲမှုအစီအစဉ် ပြုလုပ်ရမည့် စီမံကိန်းအမျိုးအစားအတွက် လေ့လာဆန်းစစ်ရေးဆွဲမှု ပြုလုပ်မည့် တတိယပုဂ္ဂိုလ် သို့မဟုတ် အဖွဲ့အစည်းအား ဤလုပ်ထုံးလုပ်နည်းအရ လုပ်ငန်းလိုင်စင်လျှောက်ထားရန် မလိုအပ်ဘဲ ကနဦးပတ်ဝန်းကျင်ဆန်းစစ်ခြင်း သို့မဟုတ် ပတ်ဝန်းကျင်ထိခိုက်မှုဆန်းစစ်ခြင်းဆိုင်ရာ လေ့လာဆန်းစစ်ရန် သို့မဟုတ် ပတ်ဝန်းကျင်စီမံခန့်ခွဲမှုအစီအစဉ် သီးခြားရေးဆွဲရန် ဆောင်ရွက်ခွင့်ပြုနိုင်သည်။

၇၀။ လေ့လာဆန်းစစ်မှုပြုလုပ်မည့် တတိယပုဂ္ဂိုလ် သို့မဟုတ် အဖွဲ့အစည်းသည် အပိုဒ် ၆၉ အရ လုပ်ငန်းလိုင်စင်လျှောက်ထားခြင်းမှ ကင်းလွတ်ခွင့်လျှောက်ထားလိုပါက လျှောက်ထားသူသည် ကနဦးပတ်ဝန်းကျင်ဆန်းစစ်ခြင်း သို့မဟုတ် ပတ်ဝန်းကျင်ထိခိုက်မှုဆန်းစစ်ခြင်း သို့မဟုတ် ပတ်ဝန်းကျင်စီမံခန့်ခွဲမှုအစီအစဉ်အတွက် လက်တွေ့လေ့လာဆန်းစစ်ရေးဆွဲမှုလုပ်ငန်းများ ဆောင်ရွက်ရန် သက်ဆိုင်ရာအဖွဲ့အစည်းက စေလွှတ်ကြောင်း ထောက်ခံစာ သို့မဟုတ် အကြောင်းကြားစာကဲ့သို့သော လိုအပ်သည့် အထောက်အထားများဖြင့် စီမံကိန်းအဆိုပြုသူက သတ်မှတ်သည့် နေ့ရက်မတိုင်မီ ဝန်ကြီးဌာနသို့ တင်ပြရမည်။

၇၁။ ဝန်ကြီးဌာနသည် အပိုဒ် ၆၉ နှင့် ၇၀ တို့အရကင်းလွတ်ခွင့်လျှောက်ထားရန် တင်ပြထားသည့် အထောက်အထားများသည် တိကျခိုင်မာမှု မရှိကြောင်း သို့မဟုတ် မှားယွင်းကြောင်း တွေ့ရှိရပါက ထိုကင်းလွတ်ခွင့်ပြုထားခြင်းကို မည့်သည့်အချိန်တွင်မဆို ပယ်ဖျက်နိုင်သည်။

အခန်း (၇)

စီမံခန့်ခွဲရေးနည်းလမ်းအရ အရေးယူခြင်း

၇၂။ ဦးစီးဌာနသည်-

- (က) လုပ်ငန်းလိုင်စင်ကိုင်ဆောင်ထားသူ သို့မဟုတ် အထူးလုပ်ငန်းလိုင်စင်ကိုင်ဆောင်ထားသော တတိယအဖွဲ့အစည်းက အပိုဒ် ၃၃ နှင့်အညီ လိုက်နာရမည့် စည်းကမ်းသတ်မှတ်ချက်တစ်ရပ်ရပ်ကို ဖောက်ဖျက်သည့် သို့မဟုတ် ပျက်ကွက်သည့် ကိစ္စတွင် ယင်း၏ဖောက်ဖျက်မှု သို့မဟုတ် ပျက်ကွက်မှုများကို ဖော်ပြပြီး အချိန်ကာလသတ်မှတ်၍ ပြန်လည်ပြုပြင်စေရန် စာဖြင့် အကြောင်းကြားရမည်။
- (ခ) လုပ်ငန်းလိုင်စင်ကိုင်ဆောင်ထားသူ သို့မဟုတ် အထူးလုပ်ငန်းလိုင်စင်ကိုင်ဆောင်ထားသော တတိယအဖွဲ့အစည်းက စာဖြင့် အကြောင်းကြားသည့် အချိန်ကာလအတွင်း ပြန်လည်ပြုပြင်ခြင်းမရှိလျှင် စီမံခန့်ခွဲရေးနည်းလမ်းအရအရေးယူရမည်။

၇၃။ ဦးစီးဌာနသည်-

- (က) လုပ်ငန်းလိုင်စင်ကိုင်ဆောင်ထားသူက အပိုဒ် ၃၃ အရ လိုက်နာရမည့် စည်းကမ်းသတ်မှတ်ချက် တစ်ရပ်ရပ်ကို ဖောက်ဖျက်ကြောင်း သို့မဟုတ် ပျက်ကွက်ကြောင်း စိစစ်တွေ့ရှိရ၍ အပိုဒ် ၇၂ အပိုဒ်ခွဲ (ခ) အရ စာဖြင့် အကြောင်းကြားသည့် အချိန်ကာလအတွင်း ပြန်လည်ပြုပြင်နိုင်ခြင်း မရှိလျှင်ဖြစ်စေ၊ အပိုဒ် ၃၄ အပိုဒ်ခွဲ (ခ) ပါ တိုင်ကြားချက်အရ မှန်ကန်ကြောင်း စိစစ်တွေ့ရှိရလျှင်ဖြစ်စေ အောက်ပါစီမံခန့်ခွဲရေးဆိုင်ရာ ပြစ်ဒဏ်တစ်ရပ်ရပ်ကို ချမှတ်နိုင်သည်-
  - (၁) လုပ်ငန်းလိုင်စင်ကို ကာလအကန့်အသတ်ဖြင့် ရုပ်ဆိုင်းခြင်း၊
  - (၂) လုပ်ငန်းလိုင်စင်ကို ပယ်ဖျက်ခြင်း၊
- (ခ) အထူးလုပ်ငန်းလိုင်စင်ကိုင်ဆောင်ထားသော တတိယအဖွဲ့အစည်းက အပိုဒ် ၃၃ အရ လိုက်နာရမည့် စည်းကမ်းသတ်မှတ်ချက် တစ်ရပ်ရပ်ကို ဖောက်ဖျက်ကြောင်း သို့မဟုတ် ပျက်ကွက်ကြောင်း စိစစ်တွေ့ရှိရ၍ အပိုဒ် ၇၂ အပိုဒ်ခွဲ (ခ) အရ စာဖြင့် အကြောင်းကြားသည့် အချိန်ကာလအတွင်း ပြန်လည်ပြုပြင်နိုင်ခြင်း မရှိလျှင် ဖြစ်စေ၊ အပိုဒ် ၃၄ အပိုဒ်ခွဲ (ခ) ပါ တိုင်ကြားချက်အရ မှန်ကန်ကြောင်း စိစစ်တွေ့ရှိရလျှင်ဖြစ်စေ အထူးလုပ်ငန်းလိုင်စင်ကို ပယ်ဖျက်ရမည်။

၇၄။ ဦးစီးဌာနသည် လုပ်ငန်းလိုင်စင်ကိုင်ဆောင်ထားသူက-

- (က) အပိုဒ် ၃၃ အပိုဒ်ခွဲ (က) မှ (ဋ) အထိ စည်းကမ်းသတ်မှတ်ချက် တစ်ရပ်ရပ်ကို ဖောက်ဖျက်ကျူးလွန်ကြောင်း စိစစ်တွေ့ရှိရလျှင် ထိုသူ၏လုပ်ငန်းလိုင်စင်ကို ကာလအကန့်သတ်ဖြင့် ရုပ်ဆိုင်းခြင်း စီမံခန့်ခွဲရေးပြစ်ဒဏ်ကို ချမှတ်ရမည်။
- (ခ) အပိုဒ် ၃၃ အပိုဒ်ခွဲ (ဌ) မှ (ဃ) အထိ စည်းကမ်းသတ်မှတ်ချက် တစ်ရပ်ရပ်ကို ဖောက်ဖျက်ကျူးလွန်ကြောင်း စိစစ်တွေ့ရှိပါက ထိုသူ၏ လုပ်ငန်းလိုင်စင်ကို

ကာလအကန့်သတ်ဖြင့် ရပ်ဆိုင်းခြင်းဖြစ်စေ၊ လုပ်ငန်းလိုင်စင်ကို ပယ်ဖျက်ခြင်း ဖြစ်စေ၊ စီမံခန့်ခွဲရေးပြစ်ဒဏ်ကို ချမှတ်ရမည်။

၇၅။ ဦးစီးဌာနသည်-

(က) လုပ်ငန်းလိုင်စင်ကိုင်ဆောင်ထားသူက အပိုဒ် ၇၃ အပိုဒ်ခွဲ (က) အပိုဒ်ခွဲငယ် (၁) အရ စီမံခန့်ခွဲရေးပြစ်ဒဏ်ကို တစ်ကြိမ်ထက်ပို၍ ချမှတ်ခံရလျှင်ဖြစ်စေ၊ တည်ဆဲ ဥပဒေတစ်ရပ်ရပ်ကို ဖောက်ဖျက်ကျူးလွန်ခြင်းကြောင့် ပြစ်မှုထင်ရှားစီရင်ခြင်း ခံရလျှင်ဖြစ်စေ၊ လူခွဲအဖြစ် ကြေညာခြင်းခံရလျှင်ဖြစ်စေ၊ ကနဦးပတ်ဝန်းကျင် ဆန်းစစ်ခြင်းနှင့် ပတ်ဝန်းကျင်ထိခိုက်မှုဆန်းစစ်ခြင်း ဆောင်ရွက်ရန် သင့်လျော်သူ မဟုတ်ဟု ယူဆလျှင်ဖြစ်စေ လုပ်ငန်းလိုင်စင်ဘုတ်အဖွဲ့၏ စိစစ်တင်ပြချက်အရ လုပ်ငန်းလိုင်စင်ကို ပယ်ဖျက်နိုင်ရေးအတွက် ဝန်ကြီးဌာနသို့ တင်ပြပြီး ဝန်ကြီးဌာန၏ လမ်းညွှန်ချက်နှင့်အညီ ဆောင်ရွက်ရမည်။

(ခ) အပိုဒ်ခွဲ (က) အရ ဝန်ကြီးဌာန၏ လမ်းညွှန်ချက်နှင့်အညီ လုပ်ငန်းလိုင်စင် ပယ်ဖျက် ခံရသည့် လုပ်ငန်းလိုင်စင်ကိုင်ဆောင်ထားသူကို နာမည်ပျက်စာရင်း ကြေညာရမည်။

၇၆။ ဦးစီးဌာနသည် စီမံခန့်ခွဲရေးပြစ်ဒဏ်များအနက် လုပ်ငန်းလိုင်စင်ကို ကာလအကန့် အသတ်ဖြင့် ရပ်ဆိုင်းကြောင်း သို့မဟုတ် ပယ်ဖျက်ကြောင်း အများပြည်သူသိရှိအောင် ထုတ်ပြန် ကြေညာရမည်။ လုပ်ငန်းလိုင်စင်ကိုကာလအကန့်သတ်ဖြင့် ရပ်ဆိုင်းခြင်း စီမံခန့်ခွဲရေးပြစ်ဒဏ် ချမှတ်ခြင်းခံရပါက ပြစ်ဒဏ်ချမှတ်ခံရသည့် ကာလအပိုင်းအခြားကို လုပ်ငန်းလိုင်စင်သက်တမ်း ကာလတွင် ထည့်သွင်းရေတွက်ခြင်း မပြုရ။

၇၇။ အပိုဒ် ၇၃ အပိုဒ်ခွဲ (က) အပိုဒ်ခွဲငယ် (၁) အရ လုပ်ငန်းလိုင်စင်ကို ကာလအကန့်အသတ် ဖြင့် ရပ်ဆိုင်းခြင်း စီမံခန့်ခွဲရေးပြစ်ဒဏ်ချမှတ်ခံရသူသည် စီမံခန့်ခွဲရေးပြစ်ဒဏ်ကာလ ကုန်ဆုံး ပြီးနောက် လုပ်ငန်းများကို ဆက်လက်ဆောင်ရွက်ခွင့်ပြုရန် စီမံခန့်ခွဲရေးပြစ်ဒဏ်ကာလ မကုန်ဆုံးမီ ရက်ပေါင်း ၃၀ ကြိုတင်၍ ဦးစီးဌာနသို့ တင်ပြရမည်။

၇၈။ ဦးစီးဌာနသည် အပိုဒ် ၇၇ အရ လုပ်ငန်းများကို ဆက်လက်ဆောင်ရွက်ခွင့်ပြုရန် တင်ပြပါက စိစစ်၍ ဆက်လက်ဆောင်ရွက်ခွင့်ပြုကြောင်း အကြောင်းကြားရမည်။

၇၉။ အပိုဒ် ၇၃ အပိုဒ်ခွဲ (က) အပိုဒ်ခွဲငယ် (၂) အရ လုပ်ငန်းလိုင်စင်ကို ပယ်ဖျက်ခြင်း စီမံခန့်ခွဲရေး ပြစ်ဒဏ် သတ်မှတ်ခြင်းခံရသူသည် စီမံခန့်ခွဲရေးပြစ်ဒဏ်စတင်သည့်နေ့ရက်မှစ၍ ငါးနှစ်အတွင်း ဤလုပ်ထုံးလုပ်နည်းနှင့်အညီ ပတ်ဝန်းကျင်ထိခိုက်မှုဆန်းစစ်ခြင်းလုပ်ငန်း ပြုလုပ်ရန် လုပ်ငန်းလိုင်စင် လျှောက်ထားခွင့်မရှိစေရ။

၈၀။ ဦးစီးဌာနသည် လုပ်ငန်းလိုင်စင်ကိုင်ဆောင်ထားသူ သို့မဟုတ် အထူးလုပ်ငန်းလိုင်စင် ကိုင်ဆောင်ထားသော တတိယအဖွဲ့အစည်းက အပိုဒ် ၃၃ နှင့်အညီ လိုက်နာရမည့် စည်းကမ်း သတ်မှတ်ချက်များကို ဖောက်ဖျက်ကျူးလွန်ကြောင်း စစ်ဆေးတွေ့ရှိရပါက စီမံခန့်ခွဲရေး နည်းလမ်းအရထိုက်သင့်သည့် စီမံခန့်ခွဲရေးပြစ်ဒဏ်များအပြင် ပတ်ဝန်းကျင်ထိန်းသိမ်းရေး ဥပဒေ ပုဒ်မ ၃၂ အရ အရေးယူနိုင်သည်။

**အခန်း (၈)  
အယူခံခြင်း**

၈၁။ လုပ်ငန်းလိုင်စင်ကိုင်ဆောင်ထားသူက အပိုဒ် ၇၃ အပိုဒ်ခွဲ (က) အရ ဖြစ်စေ၊ အထူး လုပ်ငန်းလိုင်စင် ကိုင်ဆောင်ထားသော တတိယအဖွဲ့အစည်းက အပိုဒ် ၇၃ အပိုဒ်ခွဲ (ခ) အရ ဖြစ်စေ စီမံခန့်ခွဲရေးဖြစ်ဒဏ်ချမှတ်ခြင်းခံရပါက စီမံခန့်ခွဲရေး ဖြစ်ဒဏ်ချမှတ်ကြောင်း စာလက်ခံ ရရှိသည့် နေ့ရက်မှ ရက်ပေါင်း ၃၀ အတွင်း ဝန်ကြီးဌာနသို့ စာဖြင့် ရေးသား၍ အယူခံခွင့်ရှိသည်။

၈၂။ ဝန်ကြီးဌာနသည်-

- (က) အယူခံလွှာကို လက်ခံကြောင်း သို့မဟုတ် ငြင်းပယ်ကြောင်း စိစစ်တင်ပြရန်နှင့် အယူခံလွှာနှင့် စပ်လျဉ်း၍ အပြီးသတ်ဆုံးဖြတ်ချက် ချမှတ်နိုင်ရေးအတွက် စိစစ် တင်ပြရန် ပတ်ဝန်းကျင်ထိန်းသိမ်းရေးဦးစီးဌာနမှ ညွှန်ကြားရေးမှူးချုပ် ဦးဆောင်သော အယူခံလွှာစိစစ်ရေးအဖွဲ့ကို ဖွဲ့စည်းရမည်၊
- (ခ) အယူခံလွှာကိုလက်ခံရရှိပြီး ခုနှစ်ရက်အတွင်း အယူခံလွှာစိစစ်ရေးအဖွဲ့သို့ ပေးပို့ ရမည်။

၈၃။ အယူခံလွှာစိစစ်ရေးအဖွဲ့သည် အယူခံလွှာကို လက်ခံရရှိပြီး ရက်ပေါင်း ၃၀ အတွင်း အယူခံလွှာနှင့်အတူ တင်ပြလာသည့် အချက်အလက်များကို စိစစ်ခြင်းနှင့် လိုအပ်ပါက လူတွေ့ စစ်မေးခြင်း၊ ကွင်းဆင်းစစ်ဆေးခြင်းတို့ကို ဆောင်ရွက်ပြီး အယူခံလွှာနှင့် စပ်လျဉ်း၍ အပြီးသတ် ဆုံးဖြတ်ချက်ချမှတ်နိုင်ရန် ဝန်ကြီးဌာနသို့ တင်ပြရမည်။

၈၄။ ဝန်ကြီးဌာန၏အယူခံလွှာနှင့်စပ်လျဉ်းသည့် ဆုံးဖြတ်ချက်သည် အပြီးအပြတ်ဖြစ်စေရမည်။

**အခန်း (၉)  
တားမြစ်ချက်များ**

၈၅။ ပတ်ဝန်းကျင်ထိခိုက်မှုဆန်းစစ်ခြင်းဆိုင်ရာ လုပ်ထုံးလုပ်နည်း အပိုဒ် ၃၂၊ ၇၆ တို့နှင့်အညီ စီမံကိန်းအဆိုပြုသူမှ ကနဦးပတ်ဝန်းကျင်ဆန်းစစ်ခြင်းလုပ်ငန်းနှင့် ပတ်ဝန်းကျင်စီမံခန့်ခွဲမှုအစီ အစဉ် ဆောင်ရွက်ခြင်းမှအပ မည်သည့်ပုဂ္ဂိုလ်၊ အဖွဲ့အစည်းမဆို ဤလုပ်ထုံးလုပ်နည်းနှင့်အညီ လိုင်စင်မရှိဘဲ မည်သည့်ကနဦးပတ်ဝန်းကျင်ဆန်းစစ်ခြင်း၊ ပတ်ဝန်းကျင်ထိခိုက်မှုဆန်းစစ်ခြင်း နှင့် ပတ်ဝန်းကျင်စီမံခန့်ခွဲမှုအစီအစဉ်ကိုမျှ ဆောင်ရွက်ခြင်းမပြုရ။

၈၆။ ဦးစီးဌာနက လိုင်စင်ထုတ်ပေးရာတွင် အသုံးပြုသည့် တံဆိပ်တုံး၊ ခွင့်ပြုသူအရာရှိ လက်မှတ်၊ လိုင်စင်ပါ အချက်အလက်နှင့် အမှတ်အသားတစ်ခုခုကို မသမာသော နည်းလမ်းဖြင့် ပြင်ဆင်ခြင်း၊ တုပပြုလုပ်ခြင်း မပြုရ။

အခန်း (၁၀)  
အထွေထွေ

၈၇။ လုပ်ငန်းလိုင်စင်ကိုင်ဆောင်ထားသူ သို့မဟုတ် အထူးလုပ်ငန်းလိုင်စင်ကိုင်ဆောင်ထားသော တတိယအဖွဲ့အစည်းသည် ဥပဒေအရ လူမွဲအဖြစ်ခံယူခြင်း၊ ပေါင်းစည်းခြင်း၊ ဝယ်ယူခြင်း၊ အမည်ပြောင်းလဲခြင်း၊ အဓိကအကြံပေးပုဂ္ဂိုလ် ပြောင်းလဲခြင်း၊ ဝန်ဆောင်မှု ရပ်ဆိုင်းခြင်းနှင့် လုပ်ငန်းပိတ်သိမ်းခြင်း ကဲ့သို့သော ပြောင်းလဲမှု တစ်စုံတစ်ရာရှိပါက ဦးစီးဌာနသို့ တင်ပြရန် တာဝန်ရှိသည်။ ယင်းသို့တင်ပြလာခြင်းနှင့်စပ်လျဉ်း၍ ဦးစီးဌာနသည် လိုင်စင်ဆက်လက်တည်မြဲခြင်း ရှိ မရှိ ဆုံးဖြတ်နိုင်ရန် အချက်အလက်များကို ထပ်မံတောင်းခံနိုင်ပြီး လိုအပ်သလို ဆက်လက်ဆောင်ရွက်ရမည်။

၈၈။ ဝန်ကြီးဌာနသည် ဤလုပ်ထုံးလုပ်နည်းပါ ပြဋ္ဌာန်းချက်များကို အကောင်အထည်ဖော်ဆောင်ရွက်နိုင်ရန် လိုအပ်သည့် စည်းကမ်းသတ်မှတ်ချက်များကို အမိန့်ကြော်ငြာစာထုတ်ပြန်၍ ပြင်ဆင်ခြင်း၊ ဖြည့်စွက်ခြင်းပြုနိုင်သည်။

၈၉။ ဦးစီးဌာနသည် တတိယပုဂ္ဂိုလ် သို့မဟုတ် အဖွဲ့အစည်းများထံမှ ရရှိလာသော လျှောက်လွှာကြေး၊ လိုင်စင်ကြေးနှင့် လုပ်ငန်းလိုင်စင်သက်တမ်းတိုးကြေးများကို ပတ်ဝန်းကျင်စီမံခန့်ခွဲမှုရန်ပုံငွေ သို့မဟုတ် ဦးစီးဌာန၏ ငွေစာရင်းအကောင့်သို့ စည်းကမ်းသတ်မှတ်ချက်များနှင့်အညီ ထည့်သွင်းရမည်။

၉၀။ ဤလုပ်ထုံးလုပ်နည်းတွင် မည်သို့ပင် ပြဋ္ဌာန်းထားစေကာမူ ခိုင်လုံသော အကြောင်းခြင်းရာများ ရှိပါက နိုင်ငံတော်အကျိုးအလို့ငှာ ဝန်ကြီးဌာန၏ သဘောတူညီချက်ဖြင့် ဦးစီးဌာနသည်-

- (က) လုပ်ငန်းလိုင်စင်ကို ခြွင်းချက်ဖြင့် ထုတ်ပေးနိုင်သည်။
- (ခ) ဤလုပ်ထုံးလုပ်နည်းပါ သတ်မှတ်ချက်တစ်ရပ်ရပ်ကိုလိုက်နာခြင်းမှ ကင်းလွတ်ခွင့် ပြုနိုင်သည်။
- (ဂ) လုပ်ငန်းလိုင်စင်ကိုင်ဆောင်ထားသူအားလည်းကောင်း၊ အထူးလုပ်ငန်းလိုင်စင်ကိုင်ဆောင်ထားသော တတိယအဖွဲ့အစည်းအားလည်းကောင်း လိုက်နာဆောင်ရွက်ရန် ကိစ္စရပ်များနှင့်စပ်လျဉ်း၍ လိုအပ်သလို ညွှန်ကြားနိုင်သည်။

(ပုံ) ခင်မောင်ရီ  
ပြည်ထောင်စုဝန်ကြီး

ပုံစံ (က) အကြံပေးပုဂ္ဂိုလ် သို့မဟုတ် တွဲဖက်အကြံပေးပုဂ္ဂိုလ်အတွက် လုပ်ငန်းလိုင်စင် လျှောက်လွှာပုံစံ

- (က-၁) ပညာအရည်အချင်း
- (က-၂) ပညာရှင်အဆင့်သင်တန်းတက်ရောက်မှု
- (က-၃) အတတ်ပညာဆိုင်ရာ စဉ်ဆက်မပြတ်တိုးတက်မှုနာရီ
- (က-၄) ကနဦးပတ်ဝန်းကျင်ဆန်းစစ်ခြင်းအစီရင်ခံစာ၊ ပတ်ဝန်းကျင်ထိခိုက်မှု ဆန်းစစ်ခြင်း အစီရင်ခံစာနှင့် ပတ်ဝန်းကျင်စီမံခန့်ခွဲမှုအစီအစဉ်များတွင် ရွေးချယ်ထားသည့် ကျွမ်းကျင်မှုနယ်ပယ်အလိုက် ပါဝင်ရေးသားခြင်း
- (က-၅) ကနဦးပတ်ဝန်းကျင်ဆန်းစစ်ခြင်းအစီရင်ခံစာ၊ ပတ်ဝန်းကျင်ထိခိုက်မှု ဆန်းစစ်ခြင်းအစီရင်ခံစာနှင့် ပတ်ဝန်းကျင်စီမံခန့်ခွဲမှုအစီအစဉ်များတွင် ရွေးချယ်ထားသည့် ကျွမ်းကျင်မှုနယ်ပယ်အလိုက် ပါဝင်စိစစ်သုံးသပ်ခြင်း
- (က-၆) အထွေထွေပတ်ဝန်းကျင်စီမံခန့်ခွဲမှုလုပ်ငန်းဆိုင်ရာ အစီရင်ခံစာများအပေါ် ကျွမ်းကျင်မှုနယ်ပယ်အလိုက် ပါဝင်ရေးသားခြင်း
- (က-၇) ပတ်ဝန်းကျင်ထိခိုက်မှုဆန်းစစ်ခြင်းလုပ်ငန်းအတွက် လိုအပ်သော ကျွမ်းကျင်မှု နယ်ပယ်နှင့် သက်ဆိုင်သည့် အခြားဆန်းစစ်လေ့လာခြင်း
- (က-၈) လေ့လာဆန်းစစ်ပြုစုရေးသားခဲ့သည့် ကနဦးပတ်ဝန်းကျင်ဆန်းစစ်ခြင်း အစီရင်ခံစာ၊ ပတ်ဝန်းကျင်ထိခိုက်မှုဆန်းစစ်ခြင်းအစီရင်ခံစာနှင့် ပတ်ဝန်းကျင်စီမံခန့်ခွဲမှုအစီအစဉ်များ
- (က-၉) ထုတ်ဖော်ကြေညာချက်

ပုံစံ (ခ) အကြံပေးအဖွဲ့အမျိုးအစား (က) သို့မဟုတ် အကြံပေးအဖွဲ့အမျိုးအစား (ခ) အတွက် လုပ်ငန်းလိုင်စင်လျှောက်လွှာပုံစံ

- (ခ-၁) ပညာအရည်အချင်း (အဓိကအကြံပေးပုဂ္ဂိုလ်တစ်ဦးချင်း)
- (ခ-၂) ပညာရှင်အဆင့်သင်တန်းတက်ရောက်မှု (အဓိကအကြံပေးပုဂ္ဂိုလ်တစ်ဦးချင်း)
- (ခ-၃) အတတ်ပညာဆိုင်ရာ စဉ်ဆက်မပြတ် တိုးတက်မှုနာရီ (အဓိကအကြံပေးပုဂ္ဂိုလ်တစ်ဦးချင်း)
- (ခ-၄) ကနဦးပတ်ဝန်းကျင်ဆန်းစစ်ခြင်းအစီရင်ခံစာ၊ ပတ်ဝန်းကျင်ထိခိုက်မှုဆန်းစစ်ခြင်း အစီရင်ခံစာနှင့် ပတ်ဝန်းကျင်စီမံခန့်ခွဲမှုအစီအစဉ်များတွင် ရွေးချယ်ထားသည့် ကျွမ်းကျင်မှုနယ်ပယ်အလိုက် ပါဝင်ရေးသားခြင်း (အဓိကအကြံပေးပုဂ္ဂိုလ်တစ်ဦးချင်း)

- (ခ-၅) ကနဦးပတ်ဝန်းကျင်ဆန်းစစ်ခြင်းအစီရင်ခံစာ၊ ပတ်ဝန်းကျင်ထိခိုက်မှုဆန်းစစ်ခြင်းအစီရင်ခံစာ၊ ပတ်ဝန်းကျင်စီမံခန့်ခွဲမှုအစီအစဉ်များအပေါ် ကျွမ်းကျင်မှုနယ်ပယ်အလိုက် ပါဝင်စိစစ်သုံးသပ်ခြင်း (အဓိကအကြံပေးပုဂ္ဂိုလ်တစ်ဦးချင်း)
- (ခ-၆) အထွေထွေပတ်ဝန်းကျင် စီမံခန့်ခွဲမှုလုပ်ငန်းဆိုင်ရာ အစီရင်ခံစာများအပေါ် ကျွမ်းကျင်မှုနယ်ပယ်အလိုက် ပါဝင်ရေးသားခြင်း (အဓိကအကြံပေးပုဂ္ဂိုလ်တစ်ဦးချင်း)
- (ခ-၇) ပတ်ဝန်းကျင်ထိခိုက်မှုဆန်းစစ်ခြင်း လုပ်ငန်းအတွက် လိုအပ်သော ကျွမ်းကျင်မှုနယ်ပယ်နှင့် သက်ဆိုင်သည့် အခြားဆန်းစစ်လေ့လာခြင်း (အဓိကအကြံပေးပုဂ္ဂိုလ်တစ်ဦးချင်း)
- (ခ-၈) အဖွဲ့အစည်း၏ လေ့လာဆန်းစစ်ပြုစုရေးသားခဲ့သည့် ကနဦးပတ်ဝန်းကျင်ဆန်းစစ်ခြင်းအစီရင်ခံစာ၊ ပတ်ဝန်းကျင်ထိခိုက်မှုဆန်းစစ်ခြင်းအစီရင်ခံစာနှင့်ပတ်ဝန်းကျင်စီမံခန့်ခွဲမှုအစီအစဉ်များ
- (ခ-၉) ထုတ်ဖော်ကြေညာချက်

**ပုံစံ (ဂ) အထူးလုပ်ငန်းလိုင်စင်လျှောက်လွှာပုံစံ**

- (ဂ-၁) ပညာအရည်အချင်း (အဓိကအကြံပေးပုဂ္ဂိုလ်တစ်ဦးချင်း)
- (ဂ-၂) ပညာရှင်အဆင့်သင်တန်းတက်ရောက်မှု (အဓိကအကြံပေးပုဂ္ဂိုလ်တစ်ဦးချင်း)
- (ဂ-၃) အတတ်ပညာဆိုင်ရာ စဉ်ဆက်မပြတ် တိုးတက်မှုနာရီ (အဓိကအကြံပေးပုဂ္ဂိုလ်တစ်ဦးချင်း)
- (ဂ-၄) ကနဦးပတ်ဝန်းကျင်ဆန်းစစ်ခြင်းအစီရင်ခံစာ၊ ပတ်ဝန်းကျင်ထိခိုက်မှုဆန်းစစ်ခြင်း အစီရင်ခံစာနှင့် ပတ်ဝန်းကျင်စီမံခန့်ခွဲမှုအစီအစဉ်များတွင် ရွေးချယ်ထားသည့် ကျွမ်းကျင်မှုနယ်ပယ်အလိုက် ပါဝင်ရေးသားခြင်း (အဓိကအကြံပေးပုဂ္ဂိုလ်တစ်ဦးချင်း)
- (ဂ-၅) ကနဦးပတ်ဝန်းကျင်ဆန်းစစ်ခြင်းအစီရင်ခံစာ၊ ပတ်ဝန်းကျင်ထိခိုက်မှုဆန်းစစ်ခြင်းအစီရင်ခံစာနှင့် ပတ်ဝန်းကျင်စီမံခန့်ခွဲမှုအစီအစဉ်များအပေါ် ကျွမ်းကျင်မှုနယ်ပယ်အလိုက် ပါဝင်စိစစ်သုံးသပ်ခြင်း (အဓိကအကြံပေးပုဂ္ဂိုလ်တစ်ဦးချင်း)
- (ဂ-၆) အထွေထွေပတ်ဝန်းကျင် စီမံခန့်ခွဲမှုလုပ်ငန်းဆိုင်ရာ အစီရင်ခံစာများအပေါ် ကျွမ်းကျင်မှုနယ်ပယ်အလိုက် ပါဝင်ရေးသားခြင်း (အဓိကအကြံပေးပုဂ္ဂိုလ်တစ်ဦးချင်း)

- (ဂ-၇) ပတ်ဝန်းကျင်ထိခိုက်မှုဆန်းစစ်ခြင်းလုပ်ငန်းအတွက်လိုအပ်သော ကျွမ်းကျင်မှု နယ်ပယ်နှင့် သက်ဆိုင်သည့်အခြားဆန်းစစ်လေ့လာခြင်း (အဓိကအကြံပေး ပုဂ္ဂိုလ်တစ်ဦးချင်း)
- (ဂ-၈) အဖွဲ့အစည်း၏ လေ့လာဆန်းစစ်ပြုစုရေးသားခဲ့သည့် ကနဦးပတ်ဝန်းကျင်ဆန်းစစ်ခြင်းအစီရင်ခံစာ၊ ပတ်ဝန်းကျင်ထိခိုက်မှုဆန်းစစ်ခြင်းအစီရင်ခံစာနှင့် ပတ်ဝန်းကျင်စီမံခန့်ခွဲမှုအစီအစဉ်များ
- (ဂ-၉) ထုတ်ဖော်ကြေညာချက်

နောက်ဆက်တွဲ (က) အကြံပေးပုဂ္ဂိုလ် သို့မဟုတ် တွဲဖက်အကြံပေးပုဂ္ဂိုလ်အတွက် လုပ်ငန်းလိုင်စင်လျှောက်ထားခြင်းဆိုင်ရာ စံနှင့် သတ်မှတ်ချက်များ

နောက်ဆက်တွဲ (ခ) အကြံပေးအဖွဲ့အမျိုးအစား (က) သို့မဟုတ် အကြံပေးအဖွဲ့အမျိုးအစား (ခ) အတွက် လုပ်ငန်းလိုင်စင် သို့မဟုတ် အထူးလုပ်ငန်းလိုင်စင် လျှောက်ထားခြင်းဆိုင်ရာ စံနှင့် သတ်မှတ်ချက်များ

နောက်ဆက်တွဲ (ဂ) လုပ်ငန်းရာဇဝင်

နောက်ဆက်တွဲ (ဃ) ကျွမ်းကျင်မှုနယ်ပယ်အလိုက် ဆက်စပ်ပညာရပ်ပိုင်းဆိုင်ရာ အရည်အချင်း၊ အထူးသီးသန့်ကျွမ်းကျင်မှုနှင့် ပတ်ဝန်းကျင်ထိခိုက်မှုဆန်းစစ်ခြင်း လုပ်ငန်းအတွေ့အကြုံများ

နောက်ဆက်တွဲ (င) အတတ်ပညာဆိုင်ရာ စဉ်ဆက်မပြတ် တိုးတက်မှုနာရီတွက်ချက်ပုံ

နောက်ဆက်တွဲ (စ) စီမံခန့်ခွဲရေးဆိုင်ရာ အရေးယူမှုများ

နောက်ဆက်တွဲ (ဆ) လုပ်ငန်းလိုင်စင်ဘုတ်အဖွဲ့၊ စောင့်ကြပ်စစ်ဆေးအကဲဖြတ်ခြင်းအဖွဲ့နှင့် အယူခံခြင်းဆိုင်ရာ ပုံပြဇယားများ

ပုံပြဇယား (၁) လုပ်ငန်းလိုင်စင်ဘုတ်အဖွဲ့၏ ဖွဲ့စည်းပုံ၊

ပုံပြဇယား (၂) လုပ်ငန်းလိုင်စင်ထုတ်ပေးခြင်းလုပ်ငန်းစဉ်

ပုံပြဇယား (၃) လုပ်ငန်းလိုင်စင်ဘုတ်အဖွဲ့၏ လုပ်ငန်းလိုင်စင်ထုတ်ပေးရေးဆိုင်ရာ စိစစ်အကဲဖြတ်ခြင်း လုပ်ငန်းစဉ်များ

ပုံပြဇယား (၄) စောင့်ကြပ်စစ်ဆေးအကဲဖြတ်ခြင်းအဖွဲ့၏ ဖွဲ့စည်းပုံ၊

ပုံပြဇယား (၅) စောင့်ကြပ်စစ်ဆေးအကဲဖြတ်ခြင်းလုပ်ငန်းစဉ်

ပုံပြဇယား (၆) အယူခံခြင်း

အကြံပေးပုဂ္ဂိုလ် သို့မဟုတ် တွဲဖက်အကြံပေးပုဂ္ဂိုလ်အတွက် လုပ်ငန်းလိုင်စင်လျှောက်လွှာပုံစံ

လိုင်စင်  
ဓာတ်ပုံ\*

ပုဂ္ဂိုလ်ရေးအချက်အလက်များ

လျှောက်ထားလိုသည့် လုပ်ငန်းလိုင်စင်အမျိုးအစား (ရွေးချယ်မည့် အမျိုးအစားတစ်ခုကို သာ အမှန်ဖြစ်ပေးပါ)	<input type="checkbox"/>	အကြံပေးပုဂ္ဂိုလ်				
	<input type="checkbox"/>	တွဲဖက် အကြံပေးပုဂ္ဂိုလ်				
လျှောက်ထားသည့် ရည်ရွယ်ချက်	<input type="checkbox"/>	လုပ်ငန်း လိုင်စင် အသစ်	<input type="checkbox"/>	သက်တမ်း တိုး/အမျိုး အစားပြောင်း	<input type="checkbox"/>	လုပ်ငန်းလိုင်စင် အချက်အလက် ပြင်ရန်
လုပ်ငန်းလိုင်စင်အမှတ် (သက်တမ်းတိုး/အမျိုးအစားပြောင်းနှင့် အချက်အလက်ပြင်ရန် လျှောက်ထားသူများ သာ ဖြည့်ရန်)						
အမည်အပြည့်အစုံ						
ဘွဲ့/ဂုဏ်ထူး/အမည် (ပါမောက္ခ၊ ဒေါက်တာ၊ ဦး၊ ဒေါ်)						
မွေးသက္ကရာဇ်						
နိုင်ငံသားစိစစ်ရေးကတ်ပြားအမှတ် (မြန်မာနိုင်ငံသားများအတွက်)**						
နိုင်ငံကူးလက်မှတ်အမှတ် (နိုင်ငံခြားသားများသာ)**						
အဖွဲ့အစည်း						
အလုပ်အကိုင်						

\* လိုင်စင်ဓာတ်ပုံ ၃ ပုံ ပူးတွဲတင်ပြရမည်။

\*\* နိုင်ငံသားစိစစ်ရေးကတ် သို့မဟုတ် နိုင်ငံကူးလက်မှတ်မိတ္တူကို ဤပုံစံနှင့်အတူ ပူးတွဲတင်ပြရမည်။

ရုံး/လုပ်ငန်း လိပ်စာ

စာပို့သင်္ကေတ -	နိုင်ငံ -

ဆက်သွယ်ရန်အချက်အလက်များ

တယ်လီဖုန်း(ရုံး)-	အီးမေးလ်-
ဖက်စ်(ရုံး)-	လက်ကိုင်ဖုန်း-

ကျွမ်းကျင်မှုနယ်ပယ်\*

(၁)	(၂)
(၃)	(၄)
(၅)**	

ကျွမ်းကျင်မှုနယ်ပယ်နှင့်စပ်လျဉ်း၍ ထပ်မံရှင်းပြရန်ရှိပါက ဖြည့်သွင်းရန်\*\*\* (မဖြည့်ဘဲနေလိုက နေနိုင်သည်)  
နမူနာ  
ပတ်ဝန်းကျင်ရှိ လေထုအရည်အသွေးဆိုင်ရာ အချက်အလက် စုဆောင်းခြင်းနှင့် သရုပ်ခွဲဆန်းစစ်ခြင်း  
 ပီအမ် (Particulate Matters - PM<sub>s</sub>), ဆာလ်ဖာ ဒိုင်အောက်ဆိုဒ် (Sulfur Dioxide - SO<sub>2</sub>),  
 နိုက်ထရိုဂျင်အောက်ဆိုဒ် (Nitrogen Oxide - NOx), ကာဗွန်မိုနောက်ဆိုဒ် (Carbon Monoxide - CO),  
 ဟိုက်ဒရို ကာဗွန် (Hydrocarbons), အငွေ့ပျံလွယ်သော အော်ဂဲနစ်ဒြပ်ပေါင်း (Volatile Organic  
 Compounds - VOCs) များအပါအဝင် အခြားလေအရည်အသွေးဆိုင်ရာ အချက်အလက်များကို  
စုဆောင်းပြီး Air Dispersion Model အသုံးပြု၍ သရုပ်ခွဲဆန်းစစ်ခြင်းပညာရပ်နှင့် စပ်လျဉ်း၍.....  
....တက္ကသိုလ်တွင်လေ့လာဆည်းပူးခဲ့ပါသည်။ .... .. စီမံကိန်းတွင် ..... ခုနှစ်၊ ...လ မှ..... လအထိ  
လေ့လာဆန်းစစ်ခြင်းတွင် ပါဝင်ဆောင်ရွက်ခဲ့ပါသည်။

\* လျှောက်ထားသူသည် အပိုဒ် ၆၆ ပါ ကျွမ်းကျင်မှုနယ်ပယ်များအနက် တစ်ခုမှ လေးခုအထိ ရွေးချယ်နိုင်သည်။ အပိုဒ် ၆၇ အရ ကျွမ်းကျင်မှုနယ်ပယ်စာရင်းတွင် မဖော်ပြထားသော်လည်း သက်ဆိုင်သည့်နယ်ပယ်များ ရှိပါက ဖြည့်သွင်းနိုင်သည်။

\*\* အပိုဒ် ၆၄ အရ ထပ်တိုးလျှောက်ထားလိုသည့် ကျွမ်းကျင်မှုနယ်ပယ်အတွက် ထူးချွန်မှုရှိကြောင်း အကျိုးအကြောင်း ဖော်ပြချက်ကို ပူးတွဲတင်ပြရမည်။

\*\*\* ကျွမ်းကျင်မှုဆိုင်ရာ ထပ်မံရှင်းပြချက်နှင့်စပ်လျဉ်း၍ အထောက်အထားမိတ္တူကို ဤပုံစံနှင့်အတူ ပူးတွဲ တင်ပြရမည်။

လေ့လာဆန်းစစ်ရေးအဖွဲ့ကို ဦးဆောင်သည့်အတွေ့အကြုံ (အနည်းဆုံး စီမံကိန်းသုံးခု၏ အမည်နှင့်စီမံကိန်းတစ်ခုချင်း၏ အတွေ့အကြုံများကို ဖော်ပြရန်)

စဉ်	ကာလ (စ-ဆုံး)			စီမံကိန်းအမည်နှင့် အတွေ့အကြုံအကျဉ်းချုပ်
	စတင်ရက်	ပြီးဆုံးရက်	နှစ်/လ	
၁	၂	၃	၄	၅

ပညာအရည်အချင်း

စဉ်	ဘွဲ့အမည်/အမျိုးအစား	ဘွဲ့ရရှိသည့်ခုနှစ်	တက္ကသိုလ်/ကောလိပ်	အဓိကဘာသာရပ်များ	သင်တန်းကာလ (နှစ်)	မှတ်ချက်
၁	၂	၃	၄	၅	၆	၇

မှတ်ချက်။ ဘွဲ့လက်မှတ် သို့မဟုတ် ပညာအရည်အချင်းအတွက် အထောက်အထားများကို မိတ္တူ ပူးတွဲတင်ပြရမည်။ ယင်းအထောက်အထား စာရွက် စာတမ်းများသည် အခြားဘာသာစကားဖြင့် ရေးသားထားခြင်းဖြစ်ပါက မြန်မာ သို့မဟုတ် အင်္ဂလိပ်ဘာသာသို့ နိတြီပြန်ဆို တင်ပြရမည်။

ပညာရှင်အဆင့်သင်တန်းတက်ရောက်မှု

စဉ်	သင်တန်းအမည်	ပို့ချသည့် အဖွဲ့အစည်း	သင်တန်း ကာလ (ရက်/..မှ..ထိ)	သင်ကြားသည့် ဘာသာရပ်များ	ကျွမ်းကျင်မှု နယ်ပယ်	အတည်ပြုပေးနိုင်သည့် ဇာစ်မြစ်နေရာ (အဖွဲ့အစည်း/ဆက်သွယ်ရ မည့် ပုဂ္ဂိုလ်/လိပ်စာ/ဖုန်း/ ဖက်စ်/ အီးမေးလ်)
၁	၂	၃	၄	၅	၆	၇
(က) လက်တွေ့လေ့ကျင့်သင်ကြားပေးသည့်သင်တန်းများ						
(ခ) အွန်လိုင်းမှတစ်ဆင့် သင်ကြားပေးသည့်သင်တန်းများ						

မှတ်ချက်။ (၁) ရွေးချယ်ထားသော ကျွမ်းကျင်မှုနယ်ပယ်နှင့် ဆက်စပ်သည့် ပညာရှင်အဆင့်သင်တန်းများကိုသာ ဖော်ပြရမည်။  
 (၂) သင်တန်းဆင်းလက်မှတ်ကို မိတ္တူပူးတွဲတင်ပြရမည်။  
 (၃) လက်တွေ့လေ့ကျင့်သင်ကြားပေးသည့်သင်တန်းများ/ အွန်လိုင်းမှတစ်ဆင့် သင်ကြားပေးသည့်သင်တန်းများ (On-site Training Courses/ Virtual Training Courses) ဖော်ပြရန်ဖြစ်သည်။

အတတ်ပညာဆိုင်ရာ စဉ်ဆက်မပြတ် တိုးတက်မှုနာရီ

စဉ်	အတတ်ပညာဆိုင်ရာ တိုးတက်မှု ဆောင်ရွက်ချက်နှင့် အကျဉ်းချုပ်*	ဆောင်ရွက် သည့် ကာလ	ကျွမ်းကျင်မှု နယ်ပယ်	သင်တန်းသား/ သင်တန်းပို့ချသူ/ သင်တန်းကြီးကြပ်သူ (Participant/ Resource Person/ Conductor) အဖြစ် တက်ရောက်ခြင်း	တက်ရောက် သည့် ကာလ (ရက်)** သို့မဟုတ် စာမျက်နှာ အရေအတွက်	အတတ်ပညာ ဆိုင်ရာ စဉ် ဆက်မပြတ် တိုးတက်မှု နာရီ ***	အတည်ပြုပေးနိုင်သ ည့် ဇာစ်မြစ်နေရာ (အဖွဲ့အစည်း/ဆက် သွယ် ရမည့် ပုဂ္ဂိုလ်/ လိပ်စာ/ ဖုန်း/ ဖက်စ်/ အီးမေးလ်)
၁	၂	၃	၄	၅	၆	၇	၈

\* လျှောက်ထားသည့် နေ့ရက်မတိုင်မီ သုံးနှစ်အတွင်း ဆောင်ရွက်ချက်များသာ တင်ပြရမည်။

\*\* တက်ရောက်သည့်ကာလ(ရက်) ကို ရက်တစ်ဝက်အထိ ဖော်ပြရန်၊ (ဥပမာ- ၃.၅ ရက်)

\*\*\* အတတ်ပညာဆိုင်ရာစဉ်ဆက်မပြတ် တိုးတက်မှု (နာရီ) တွက်ချက်ပုံကို နောက်ဆက်တွဲ (င) တွင် ဖော်ပြထားသည်။

မှတ်ချက်။ (၁) လုပ်ငန်းလိုင်စင်သက်တမ်းတိုးခြင်းနှင့် လုပ်ငန်းလိုင်စင်အမျိုးအစားပြောင်းလဲခြင်းအတွက် လျှောက်ထားသည့်သူများသာ ဖြည့်သွင်းရန် ဖြစ်သည်။

(၂) ရွေးချယ်ထားသော ကျွမ်းကျင်မှုနယ်ပယ်နှင့် စပ်လျဉ်းသည့် အတတ်ပညာဆိုင်ရာ တိုးတက်မှု ဆောင်ရွက်ချက်များကိုသာ ဖော်ပြရမည်။ အတတ်ပညာဆိုင်ရာ တိုးတက်မှုဆောင်ရွက်ချက်များတွင် ညီလာခံ/ နီးနှောဖလှယ်ပွဲ/ အလုပ်ရုံဆွေးနွေးပွဲ/ ပို့ချချက်/ အစည်းအဝေး/ သင်တန်း/ လေ့လာရေးခရီးနှင့် စာအုပ်/ စာတမ်း/ ဆောင်းပါး/ သုတေသနစာတမ်းများကို (Conference, Seminar, Workshop, Technical lecture, Scientific meeting, Module, Tour, Visit and Publication of book, Article, Journal, Research paper) ထည့်သွင်း ဖော်ပြနိုင်သည်။

(၃) အတတ်ပညာဆိုင်ရာတိုးတက်မှု ဆောင်ရွက်ချက်များနှင့်စပ်လျဉ်းသည့် ညီလာခံ/ နီးနှောဖလှယ်ပွဲ/ အလုပ်ရုံဆွေးနွေးပွဲ/ ပို့ချချက်/ အစည်းအဝေး/ သင်တန်း/ လေ့လာရေးခရီး အထောက်အထားလက်မှတ်ကို မိတ္တူပူးတွဲတင်ပြရမည်။

(၄) ရေးသားပြုစု/ထုတ်ဝေခဲ့သည့် ပညာရပ်ဆိုင်ရာ စာအုပ်/ စာတမ်း/ သုတေသနစာတမ်း/ ဆောင်းပါးများကို မိတ္တူပူးတွဲတင်ပြရမည်။

ကနဦးပတ်ဝန်းကျင်ဆန်းစစ်ခြင်းအစီရင်ခံစာ၊ ပတ်ဝန်းကျင်ထိခိုက်မှုဆန်းစစ်ခြင်းအစီရင်ခံစာနှင့် ပတ်ဝန်းကျင်စီမံခန့်ခွဲမှုအစီအစဉ်များတွင် ရွေးချယ်ထားသည့် ကျွမ်းကျင်မှုနယ်ပယ်အလိုက် ပါဝင်ရေးသားခြင်း

(၁) စာရင်းချုပ်

စဉ်	စီမံကိန်းအမည်နှင့် အစီရင်ခံစာ အမျိုးအစား (အီးအိုင်အေ/အိုင်အီးအီး/ အီးအမ်ပီ)	ကျွမ်းကျင်မှု နယ်ပယ်	လေ့လာဆန်းစစ်ရေးလုပ်ငန်း		အစီရင်ခံစာပါ အခန်း/ အခန်းခွဲ အမည်နှင့် စာမျက်နှာ*	အစီရင်ခံစာတင်ပြမှု အခြေအနေ(တင်ပြ ပြီး/အတည်ပြုပြီး) နှင့် ရက်စွဲ	အတည်ပြုပေးနိုင်သည့် ဇာစ်မြစ်နေရာ (အဖွဲ့အစည်း/ ဆက်သွယ် ရမည့် ပုဂ္ဂိုလ်/ လိပ်စာ/ ဖုန်း/ ဖက်စ် / အီးမေးလ်
			တာဝန် (အဖွဲ့ ခေါင်းဆောင်/ အဖွဲ့ဝင်)	ကြာမြင့်ချိန် (ရက်/..မှ..ထိ)			
၁	၂	၃	၄	၅	၆	၇	၈

\* မိမိပါဝင်ရေးသားခဲ့သော အခန်းနှင့် အခန်းခွဲအမည်ကို ဖော်ပြရန်။

- မှတ်ချက်။
- (၁) ပါဝင်ဆောင်ရွက်ခဲ့သည့် ကနဦးပတ်ဝန်းကျင်ဆန်းစစ်ခြင်းအစီရင်ခံစာ၊ ပတ်ဝန်းကျင်ထိခိုက်မှုဆန်းစစ်ခြင်းအစီရင်ခံစာ၊ ပတ်ဝန်းကျင်စီမံခန့်ခွဲမှု အစီအစဉ် သို့မဟုတ် ၎င်းတို့နှင့်အဆင့်တူ လေ့လာမှုအစီရင်ခံစာ အနည်းဆုံးနှစ်စောင် တင်ပြရမည်။
  - (၂) အစီရင်ခံစာကို စာရွက်မိတ္တူ ပူးတွဲတင်ပြရမည်။ တင်ပြနိုင်ခြင်းမရှိပါက ဒီဂျစ်တယ်မိတ္တူကို ပူးတွဲတင်ပြပေးရမည် သို့မဟုတ် ဝင်ကြည့်နိုင်သည့် ဝက်ဘ်ဆိုဒ်လင့်ခ်ကို ဖော်ပြပေးရမည်။
  - (၃) တင်ပြသောအစီရင်ခံစာသည် မြန်မာ သို့မဟုတ် အင်္ဂလိပ်ဘာသာစကားမဟုတ်သော အခြားဘာသာစကားဖြင့် ရေးသားထားသည့် ကနဦးပတ်ဝန်းကျင်ဆန်းစစ်ခြင်းအစီရင်ခံစာ၊ ပတ်ဝန်းကျင်ထိခိုက်မှုဆန်းစစ်ခြင်းအစီရင်ခံစာ၊ ပတ်ဝန်းကျင်စီမံခန့်ခွဲမှုအစီအစဉ် ဖြစ်ပါက သက်ဆိုင်သည့် အပိုင်းကို မြန်မာ သို့မဟုတ် အင်္ဂလိပ်ဘာသာစကားဖြင့် ပြန်ဆို၍ တင်ပြရမည်။
  - (၄) အဖွဲ့ခေါင်းဆောင်ဖြစ်ပါက အစီရင်ခံစာပါ အခန်းနှင့် အခန်းခွဲတွင် ပါဝင်ရေးသားမှုအကျဉ်းချုပ်ဇယားကို စီမံကိန်းအဆိုပြုသူ၏ ထောက်ခံချက်နှင့်အတူ ပူးတွဲတင်ပြရမည်။
  - (၅) အဖွဲ့ဝင်ဖြစ်ပါက အစီရင်ခံစာပါ အခန်းနှင့် အခန်းခွဲတွင် ပါဝင်ရေးသားမှုအခြေအနေနှင့် စပ်လျဉ်း၍ ပါဝင်ရေးသားမှု အကျဉ်းချုပ် ဇယားကို လေ့လာဆန်းစစ်ရေးအဖွဲ့ခေါင်းဆောင်၏ ထောက်ခံချက်နှင့်အတူ ပူးတွဲတင်ပြရမည်။

ကနဦးပတ်ဝန်းကျင်ဆန်းစစ်ခြင်းအစီရင်ခံစာ၊ ပတ်ဝန်းကျင်ထိခိုက်မှုဆန်းစစ်ခြင်းအစီရင်ခံစာနှင့် ပတ်ဝန်းကျင်စီမံခန့်ခွဲမှုအစီအစဉ်များတွင် ရွေးချယ်ထားသည့် ကျွမ်းကျင်မှုနယ်ပယ်အလိုက် ပါဝင်ရေးသားခြင်း(အဆက်)

(၂) အစီရင်ခံစာများတွင် ပါဝင်ရေးသားခဲ့မှု ဖော်ပြချက်အကျဉ်း

စဉ်	အစီရင်ခံစာအမျိုးအစား (အီးအိုင်အေ/အိုင်အီးအီး/အီးအမ်ပီ)	ပါဝင်ရမည့် အကြောင်းအရာများ	မှတ်ချက်
၁	၂	၃	၄
		(၁) အစီရင်ခံစာ၏ မျက်နှာဖုံးစာမျက်နှာ - မိတ္တူပူးတွဲပေးရန်	
		(၂) မာတိကာ	
		(၃) လေ့လာဆန်းစစ်မှုတွင် တာဝန်ယူရသော လုပ်ငန်းနယ်ပယ်ကို ဖော်ပြထားသည့် သက်ဆိုင်ရာ စာမျက်နှာ (များ) နှင့်အတူ တာဝန်ပေးအပ်ခဲ့သော အတွေ့အကြုံရှိသည့် အကြံပေးပုဂ္ဂိုလ်/ တွဲဖက်အကြံပေးပုဂ္ဂိုလ် သို့မဟုတ် လေ့လာဆန်းစစ်ရေးအဖွဲ့ခေါင်းဆောင်၏ စိစစ်အကဲဖြတ်ချက်*	
		(၄) ပါဝင်ပြုစုရေးသားခဲ့သည့် အခန်း/ အခန်းခွဲနှင့် သက်ဆိုင်သော စာမျက်နှာများ	
		(၅) ကနဦးပတ်ဝန်းကျင်ဆန်းစစ်ခြင်း/ ပတ်ဝန်းကျင်ထိခိုက်မှုဆန်းစစ်ခြင်းအစီရင်ခံစာ/ ပတ်ဝန်းကျင်စီမံခန့်ခွဲမှုအစီအစဉ်ကို စိစစ် အတည်ပြုသည့် စီမံကိန်း၏လေ့လာဆန်းစစ်ရေးအဖွဲ့ခေါင်းဆောင် (Project Study Team Leader) (အမည်/ လက်မှတ်)	

\* အစီရင်ခံစာတွင် မိမိတာဝန်ယူလေ့လာခဲ့ရသော လုပ်ငန်းနယ်ပယ်နှင့်သက်ဆိုင်သည့်စာမျက်နှာများကို တာဝန်ပေးအပ်ခဲ့သောအတွေ့အကြုံရှိသည့် အကြံပေးပုဂ္ဂိုလ်/ တွဲဖက်အကြံပေးပုဂ္ဂိုလ် သို့မဟုတ် လေ့လာဆန်းစစ်ရေးအဖွဲ့ခေါင်းဆောင်၏ စိစစ်အကဲဖြတ်ချက်နှင့်အတူ ပူးတွဲဖော်ပြ ရန်။

မှတ်ချက်။ (၁) အစီရင်ခံစာကိုမြန်မာသို့မဟုတ်အင်္ဂလိပ်ဘာသာဖြင့်ရေးသားထားခြင်းမဟုတ်ပါကသက်ဆိုင်သည့်စာမျက်နှာများကို ဘာသာပြန်ဆိုပေး ရမည်။

(၂) ဇယား (၁) တွင် ဖော်ပြထားသော အစီရင်ခံစာတစ်ခုချင်းအလိုက် ထုတ်နုတ်တင်ပြရမည်။

ကနဦးပတ်ဝန်းကျင်ဆန်းစစ်ခြင်းအစီရင်ခံစာ၊ ပတ်ဝန်းကျင်ထိခိုက်မှုဆန်းစစ်ခြင်းအစီရင်ခံစာနှင့် ပတ်ဝန်းကျင်စီမံခန့်ခွဲမှုအစီအစဉ်များတွင် ရွေးချယ်ထားသည့် ကျွမ်းကျင်မှုနယ်ပယ်အလိုက် ပါဝင်စိစစ်သုံးသပ်ခြင်း

စဉ်	စီမံကိန်းအမည်နှင့် အစီရင်ခံစာ အမျိုးအစား (အီးအိုင်အေ/အိုင်အီးအီး/ အီးအမ်ပီ)	ကျွမ်းကျင်မှု နယ်ပယ်	စိစစ်သုံးသပ်ရေးလုပ်ငန်း		အစီရင်ခံစာပါ အခန်း/ အခန်းခွဲ အမည်*	အစီရင်ခံစာတင်ပြမှု အခြေအနေ(တင်ပြ ပြီး/အတည်ပြုပြီး) နှင့် ရက်စွဲ	အတည်ပြုပေးနိုင် သည့် ဇာစ်မြစ်နေရာ (အဖွဲ့အစည်း/ဆက် သွယ်ရမည့် ပုဂ္ဂိုလ်/ လိပ်စာ/ဖုန်း/ဖက်စ်/ အီးမေးလ်)
			တာဝန် (အဖွဲ့ ခေါင်းဆောင်/အဖွဲ့ဝင်)	ကြာမြင့်ချိန် (ရက်/..မှ..ထိ)			
၁	၂	၃	၄	၅	၆	၇	၈

\* မိမိပါဝင်စိစစ်သုံးသပ်ခဲ့သည့် အခန်းနှင့် အခန်းခွဲအမည်ကို ဖော်ပြရန်။

- မှတ်ချက်။
- (၁) စိစစ်သုံးသပ်ရေးအဖွဲ့ခေါင်းဆောင်ဖြစ်ပါက အစီရင်ခံစာပါ အခန်းနှင့် အခန်းခွဲတွင် ပါဝင်စိစစ်သုံးသပ်ခဲ့မှု အကျဉ်းချုပ်ဇယားအား စိစစ်ရန် တာဝန်ပေးခဲ့သော လူပုဂ္ဂိုလ် သို့မဟုတ် အဖွဲ့အစည်း၏ ထောက်ခံချက်နှင့်အတူ ပူးတွဲတင်ပြရမည်။
  - (၂) စိစစ်သုံးသပ်ရေးအဖွဲ့ဝင်ဖြစ်ပါက အစီရင်ခံစာပါ အခန်းနှင့် အခန်းခွဲတွင် ပါဝင်စိစစ်သုံးသပ်ခဲ့မှုအခြေအနေနှင့်စပ်လျဉ်း၍ ပါဝင်စိစစ် သုံးသပ်ခဲ့မှု အကျဉ်းချုပ်ဇယားအား စိစစ်သုံးသပ်ရေးအဖွဲ့ခေါင်းဆောင်၏ ထောက်ခံချက်နှင့်အတူ ပူးတွဲတင်ပြရမည်။

အထွေထွေပတ်ဝန်းကျင်စီမံခန့်ခွဲမှုလုပ်ငန်းဆိုင်ရာ အစီရင်ခံစာများအပေါ် ကျွမ်းကျင်မှုနယ်ပယ်အလိုက် ပါဝင်ရေးသားခြင်း

စဉ်	စိစစ်အကဲဖြတ်ခြင်း လုပ်ငန်းအမျိုးအစားနှင့် လုပ်ငန်းအကျဉ်းချုပ်*	ကျွမ်းကျင်မှု နယ်ပယ်	စိစစ်အကဲဖြတ်ခြင်း လုပ်ငန်း		စိစစ်အကဲဖြတ် သည့် အဖွဲ့အစည်းအမည်	အလုပ်အပ်နှံသူ	အတည်ပြုပေးနိုင်သည့် ဇာစ်မြစ်နေရာ (အဖွဲ့အစည်း/ဆက်သွယ်ရ မည့်ပုဂ္ဂိုလ်/လိပ်စာ/ဖုန်း/ ဖက်စ် / အီးမေးလ်)
			တာဝန် (အဖွဲ့ ခေါင်းဆောင်/ အဖွဲ့ဝင်)	ကြာမြင့်ချိန် (ရက်/..မှ..ထိ)			
၁	၂	၃	၄	၅	၆	၇	၈

\* စိစစ်အကဲဖြတ်ခြင်းလုပ်ငန်းအမျိုးအစားအတွက် ပတ်ဝန်းကျင်ဆိုင်ရာစိစစ်မှု (Environmental Auditing)၊ ပတ်ဝန်းကျင်ဆိုင်ရာ စောင့်ကြပ်ကြည့်ရှု ခြင်း (Environmental Monitoring) နှင့် ပတ်ဝန်းကျင်ဆိုင်ရာ စွမ်းဆောင်ရည်အကဲဖြတ်ခြင်း (Environmental Performance Evaluation) စသည့် လုပ်ငန်းအမျိုးအစားများကို ဖော်ပြရန်နှင့် လုပ်ငန်းအကျဉ်းချုပ်တွင် ဆောင်ရွက်ခဲ့သည့် စီမံကိန်းအမည်၊ အထွေထွေပတ်ဝန်းကျင်စီမံခန့်ခွဲမှု၊ ပတ်ဝန်းကျင်ဆိုင်ရာ ကျန်းမာရေး၊ ဘေးအန္တရာယ်ကင်းရှင်းလုံခြုံရေးနှင့် ပတ်ဝန်းကျင်စီမံခန့်ခွဲမှုစနစ်စသည့်တို့အပေါ် စိစစ်အကဲဖြတ်ခြင်း လုပ်ငန်း အမျိုးအစားနှင့် တာဝန်ယူ ဆောင်ရွက်ခဲ့သည့် လုပ်ငန်းရပ်များကို အကျဉ်းချုပ်ဖော်ပြရန်။

- မှတ်ချက်။
- (၁) စိစစ်အကဲဖြတ်ရေးအဖွဲ့ခေါင်းဆောင်ဖြစ်ပါက အစီရင်ခံစာပါ အခန်းနှင့် အခန်းခွဲတွင် ပါဝင်စိစစ်အကဲဖြတ်ခဲ့မှု အကျဉ်းချုပ်ဇယား ကို အလုပ်အပ်နှံသူ လူပုဂ္ဂိုလ် သို့မဟုတ် အဖွဲ့အစည်း၏ ထောက်ခံချက်နှင့်အတူ ပူးတွဲတင်ပြရမည်။
  - (၂) စိစစ်အကဲဖြတ်ရေးအဖွဲ့ဝင်ဖြစ်ပါက အစီရင်ခံစာပါ အခန်းနှင့် အခန်းခွဲတွင် ပါဝင်စိစစ်အကဲဖြတ်ခဲ့မှုအခြေအနေနှင့်စပ်လျဉ်း၍ ပါဝင်စိစစ် အကဲဖြတ်ခဲ့မှု အကျဉ်းချုပ်ဇယားကို စိစစ်အကဲဖြတ်ရေးအဖွဲ့ခေါင်းဆောင်၏ ထောက်ခံချက်နှင့်အတူ ပူးတွဲတင်ပြရမည်။
  - (၃) အထွေထွေပတ်ဝန်းကျင်စီမံခန့်ခွဲမှုအပေါ် စိစစ်အကဲဖြတ်ခြင်းဆိုင်ရာလုပ်ငန်းတွင် ပတ်ဝန်းကျင်ဆိုင်ရာစိစစ်မှု၊ ပတ်ဝန်းကျင် ဆိုင်ရာ စောင့်ကြပ်ကြည့်ရှုခြင်းနှင့် ပတ်ဝန်းကျင်ဆိုင်ရာ စွမ်းဆောင်ရည်အကဲဖြတ်ခြင်းစသည့် လုပ်ငန်းများကိုသာ ဖော်ပြရမည်။

ပတ်ဝန်းကျင်ထိခိုက်မှုဆန်းစစ်ခြင်းလုပ်ငန်းအတွက် လိုအပ်သော ကျွမ်းကျင်မှုနယ်ပယ်နှင့် သက်ဆိုင်သည့် အခြားဆန်းစစ်လေ့လာခြင်း

စဉ်	စီမံကိန်းအမည်နှင့် ဆန်းစစ် လေ့လာမှု အစီရင်ခံစာ အမျိုးအစား	ကျွမ်းကျင်မှု နယ်ပယ်	လေ့လာမှုလုပ်ငန်း		လေ့လာမှု အစီရင်ခံစာပါ အခန်း/ အခန်းခွဲ အမည်*	အစီရင်ခံစာတင်ပြမှု အခြေအနေ(တင်ပြ ပြီး/အတည်ပြုပြီး) နှင့် ရက်စွဲ	အတည်ပြုပေးနိုင်သည့် ဇာစ်မြစ်နေရာ (အဖွဲ့အစည်း/ဆက်သွယ်ရ မည့် ပုဂ္ဂိုလ်/လိပ်စာ/ဖုန်း/ ဖက်စ် / အီးမေးလ်)
			တာဝန် (အဖွဲ့ ခေါင်းဆောင်/ အဖွဲ့ဝင်)	ကြာမြင့်ချိန် (ရက်/..မှ..ထိ)			
၁	၂	၃	၄	၅	၆	၇	၈

\* အစီရင်ခံစာတွင် ပါဝင်ရေးသားခဲ့သော အခန်းနှင့် အခန်းခွဲအမည်ကို ဖော်ပြရန်။

- မှတ်ချက်။
- (၁) မဟာဗျူဟာမြောက်ပတ်ဝန်းကျင်ဆိုင်ရာဆန်းစစ်ခြင်း (Strategic Environmental Assessment - SEA)၊ ထုတ်လုပ်မှုဝန်ဆောင်မှု ဖြစ်စဉ် ဆန်းစစ်ခြင်း (Life Cycle Assessment - LCA)၊ ကဏ္ဍအလိုက်ဆန်းစစ်ခြင်း (Sector-wide Assessment) ကဲ့သို့သော ဆန်းစစ်လေ့လာမှု အစီရင်ခံစာအမျိုးအစားများအတွက် ဖော်ပြရန်ဖြစ်သည်။ ပတ်ဝန်းကျင်၊ လူမှုစီးပွား၊ ကျန်းမာရေး စသည့်နယ်ပယ် များအတွက် ဆန်းစစ်လေ့လာမှုအစီရင်ခံစာ အမျိုးအစားများလည်း အကျုံးဝင်သည်။
  - (၂) အဖွဲ့ခေါင်းဆောင်ဖြစ်ပါက အစီရင်ခံစာပါ အခန်းနှင့် အခန်းခွဲတွင် ပါဝင်ရေးသားမှုအကျဉ်းချုပ်ဇယားကို စီမံကိန်းအဆိုပြုသူ၏ ထောက်ခံချက်နှင့်အတူ ပူးတွဲတင်ပြရမည်။
  - (၃) အဖွဲ့ဝင်ဖြစ်ပါက အစီရင်ခံစာပါ အခန်းနှင့် အခန်းခွဲတွင် ပါဝင်ရေးသားမှုအခြေအနေနှင့် စပ်လျဉ်း၍ ပါဝင်ရေးသားမှု အကျဉ်းချုပ် ဇယားကို လေ့လာဆန်းစစ်ရေးအဖွဲ့ခေါင်းဆောင်၏ ထောက်ခံချက်နှင့်အတူ ပူးတွဲတင်ပြရမည်။

လေ့လာဆန်းစစ်ပြုစုရေးသားခဲ့သည့် ကနဦးပတ်ဝန်းကျင်ဆန်းစစ်ခြင်းအစီရင်ခံစာ၊ ပတ်ဝန်းကျင်ထိခိုက်မှုဆန်းစစ်ခြင်းအစီရင်ခံစာနှင့် ပတ်ဝန်းကျင်စီမံခန့်ခွဲမှုအစီအစဉ်များ

စဉ်	စီမံကိန်းအမည်	အစီရင်ခံစာ အမျိုးအစား (အီးအိုင်အေ/ အိုင်အီးအီး/ အီးအမ်ပီ)	အလုပ်အပ်နှံသူ	အစီရင်ခံစာတင်ပြမှု အခြေအနေ (တင်ပြ ပြီး/အတည်ပြုပြီး) နှင့် ရက်စွဲ	အတည်ပြုပေးနိုင်သည့် ဇာစ်မြစ်နေရာ (အဖွဲ့အစည်း/ဆက်သွယ် ရမည့် ပုဂ္ဂိုလ်/လိပ်စာ/ ဖုန်း/ ဖက်စ် / အီးမေးလ်)	မှတ်ချက်
၁	၂	၃	၄	၅	၆	၇

- မှတ်ချက်။ (၁) လျှောက်ထားသည့်နေ့ရက်၏ ပြီးခဲ့သည့် သုံးနှစ်ကာလအတွင်း လေ့လာဆန်းစစ်ပြုစုရေးသားခဲ့သည့် ကနဦးပတ်ဝန်းကျင် ဆန်းစစ်ခြင်းအစီရင်ခံစာ၊ ပတ်ဝန်းကျင်ထိခိုက်မှုဆန်းစစ်ခြင်း အစီရင်ခံစာနှင့် ပတ်ဝန်းကျင်စီမံခန့်ခွဲမှုအစီအစဉ်များကိုသာ ဖော်ပြရန် ဖြစ်သည်။ သတ်မှတ်အစီရင်ခံစာအရေအတွက် ပြည့်မီခြင်းမရှိပါက နောက်ဆက်တွဲ (က) - အကြံပေးပုဂ္ဂိုလ် သို့မဟုတ် တွဲဖက် အကြံပေးပုဂ္ဂိုလ်အတွက် လုပ်ငန်းလိုင်စင်လျှောက်ထားခြင်းဆိုင်ရာ စံနှင့် သတ်မှတ်ချက်များဇယားပါ အမှတ်စဉ် (၃) တွင် ဖော်ပြ ထားချက်နှင့်အညီ ဖြည့်စွက် ဖော်ပြနိုင်သည်။
- (၂) မြန်မာ သို့မဟုတ် အင်္ဂလိပ်ဘာသာစကားဖြင့် ပြုစုရေးသားထားသော ကနဦးပတ်ဝန်းကျင်ဆန်းစစ်ခြင်းအစီရင်ခံစာ၊ ပတ်ဝန်းကျင် ထိခိုက်မှု ဆန်းစစ်ခြင်းအစီရင်ခံစာနှင့် ပတ်ဝန်းကျင်စီမံခန့်ခွဲမှုအစီအစဉ် ဖြစ်ရမည်။ မြန်မာ သို့မဟုတ် အင်္ဂလိပ်ဘာသာစကား မဟုတ်သော အခြားဘာသာ စကားဖြင့် ရေးသားထားသည့် အစီရင်ခံစာဖြစ်ပါက အကျဉ်းချုပ်အစီရင်ခံစာကို မြန်မာ သို့မဟုတ် အင်္ဂလိပ်ဘာသာစကားဖြင့် ပြန်ဆို၍ တင်ပြရမည်။
- (၃) ဝန်ကြီးဌာနမှ အသိအမှတ်ပြုသော အခြားနိုင်ငံများမှ ပတ်ဝန်းကျင်ထိခိုက်မှုဆန်းစစ်ခြင်းအစီရင်ခံစာများဖြစ်ပါက ပတ်ဝန်းကျင် ထိန်းသိမ်းရေးဆိုင်ရာ လိုက်နာဆောင်ရွက်မှု သက်သေခံလက်မှတ် အတည်ပြုချက်ရရှိပြီးဖြစ်ရမည်။

ထုတ်ဖော်ကြေညာချက်

ကျွန်တော်/ကျွန်မသည် ဤပုံစံ၏ နောက်ဆုံးအပိုင်းတွင် ဖော်ပြထားသော ကျင့်ဝတ်များကို ဖတ်ရှုပြီး၍ လိုက်နာပါမည်ဟု သဘောတူညီပြီးနောက် ဤလုပ်ငန်းလိုင်စင်ကို လျှောက်ထားပါသည်။ ဤပုံစံတွင် ပါဝင်သော အချက်အလက်များနှင့် အထောက်အထားစာရွက်စာတမ်းများနှင့် စပ်လျဉ်း၍ မှန်ကန်စွာ ဖြည့်သွင်းရေးသားထားပါကြောင်း ဝန်ခံကတိပြုပါသည်။

လက်မှတ်	ရက်စွဲ
---------	--------

ကျင့်ဝတ်

အကြံပေးပုဂ္ဂိုလ်နှင့် တွဲဖက်အကြံပေးပုဂ္ဂိုလ်တိုင်းသည် အောက်ဖော်ပြပါ ကျင့်ဝတ်များကို ဂရုတစိုက် ဖတ်ရှုလေ့လာပြီးနောက် ပတ်ဝန်းကျင်ထိခိုက်မှုဆန်းစစ်ခြင်းဆိုင်ရာ ပညာရပ်နှင့် စပ်လျဉ်းသည့် ရပ်တည်ချက်များ တိုးတက်လာအောင်ဆောင်ရွက်ရန် တာဝန်ရှိသည်။ လိုက်နာဆောင်ရွက်ရန် ပျက်ကွက်ပါက လုပ်ငန်းလိုင်စင်ရပ်ဆိုင်းခံရခြင်း သို့မဟုတ် ပိတ်သိမ်းခံရခြင်း အထိ ဖြစ်စေနိုင်ပါသည်။ လုပ်ငန်းလိုင်စင်ရယူထားသူများသည်-

- (က) ပညာရှင်ပီသစွာ ဘက်လိုက်မှုအလျဉ်းမရှိဘဲ တိကျမှန်ကန်စွာ ပြုမူဆောင်ရွက်ရမည်။
- (ခ) ပတ်ဝန်းကျင်ဆန်းစစ်ခြင်းပညာရပ်နယ်ပယ်တွင် လုပ်ရည်ကိုင်ရည် အရည်အချင်းနှင့် ဂုဏ်သိက္ခာ တိုးတက်မြင့်မားစေရန် အစဉ်အမြဲအားထုတ်ကြိုးပမ်းရမည်။
- (ဂ) မိမိကြီးကြပ်မှုအောက်ရှိ လုပ်ဖော်ကိုင်ဖက်များ၏ စီမံခန့်ခွဲမှု၊ ကျွမ်းကျင်မှု အတတ်ပညာနှင့် ပတ်ဝန်းကျင်ထိခိုက်မှုဆန်းစစ်ခြင်းဆိုင်ရာ ကျွမ်းကျင်မှုများ ဖွံ့ဖြိုးတိုးတက်စေရန် ကူညီပေးရမည်။
- (ဃ) အကျိုးစီးပွား ပဋိပက္ခဖြစ်နေခြင်း သို့မဟုတ် အကျိုးစီးပွားပြိုင်ဆိုင်နေခြင်းတို့ကို ရှောင်ကြဉ်ပြီး အကြံပေးပုဂ္ဂိုလ်၏ဆုံးဖြတ်ချက်ကို လွှမ်းမိုးနိုင်သည့် အလုပ်ရှင် သို့မဟုတ် အလုပ်အပ်နှံသူနှင့်ပတ်သက်မှု တစ်စုံတစ်ရာရှိပါက ထုတ်ဖော်ကြေညာရမည်။
- (င) အကျိုးစီးပွားရှိနေသည့် ပုဂ္ဂိုလ် သို့မဟုတ် အဖွဲ့အစည်းများနှင့်စပ်လျဉ်း၍ မည်သည့် လာဘ်လာဘ၊ တံစိုးလက်ဆောင် သို့မဟုတ် အခြားအကျိုးအမြတ် တစ်ခုခုကိုမျှ လက်ခံရယူခြင်း သို့မဟုတ် ပေးကမ်းခြင်းမပြုဘဲ မိမိ၏ လုပ်ဖော်ကိုင်ဖက်များ လက်ခံရယူခြင်း သို့မဟုတ် ပေးကမ်းခြင်းကိုလည်း သိလျက်နှင့် ခွင့်မပြုရ။

- (စ) ကနဦးပတ်ဝန်းကျင်ဆန်းစစ်ခြင်း လေ့လာမှု၊ ပတ်ဝန်းကျင်ထိခိုက်မှုဆန်းစစ်ခြင်း လေ့လာမှု သို့မဟုတ် ပတ်ဝန်းကျင်စီမံခန့်ခွဲမှုအစီအစဉ်ရေးဆွဲမှုတစ်ခုခု၏ ဖြောင့်မတ် မှန်ကန်မှုကို ထိခိုက်စေမည့် မှားယွင်းသော သို့မဟုတ် လမ်းမှား ရောက်စေမည့် မည်သည့် သတင်းအချက်အလက်ကိုမျှ တမင်ကြံရွယ်ချက်ဖြင့် ထုတ်ပြန်ပြောဆိုခြင်း မပြုရ။
- (ဆ) ဝန်ကြီးဌာနနှင့် အလုပ်အပ်နှံသူအပါအဝင် အကျိုးသက်ဆိုင်သူများ၏ အမည် ဂုဏ်သတင်းကို ထိခိုက်နစ်နာစေမည့် မည်သည့်အပြောအဆို၊ အပြုအမူကိုမျှ မလုပ်ဆောင်ရ။
- (ဇ) နိုင်ငံဖွံ့ဖြိုးတိုးတက်ရေး ရည်မှန်းချက်ပန်းတိုင်များသို့ ရောက်ရှိရေးကို ရှေးရှု လျက် လေ့ကျင့်သင်ကြားပေးခြင်းနှင့် လက်တွေ့လုပ်ကိုင်ခြင်းကို ပေါင်းစပ် ဆောင်ရွက်ခြင်းဖြင့် ပတ်ဝန်းကျင်ထိခိုက်မှု ဆန်းစစ်ခြင်းဆိုင်ရာ ဝန်ဆောင်မှု ပေးခြင်းနှင့်စပ်လျဉ်း၍ ကျွမ်းကျင်မှု၊ ထိရောက်မှုနှင့် အရည်အသွေးတိုးတက် စေရန် အမြဲတစေကြိုးပမ်း ဆောင်ရွက်ရမည်။
- (ဈ) မိမိတာဝန်ယူထားသော ပတ်ဝန်းကျင်ထိခိုက်မှုဆန်းစစ်ခြင်းဆိုင်ရာ လုပ်ငန်း များကို ပြီးဆုံးအောင်မြင်သည်အထိ အပြည့်အဝ တာဝန်ယူဆောင်ရွက်ရမည်။

ရုံးလုပ်ငန်းသုံးအတွက်သာ	
လက်ခံရရှိသည့် ရက်	
မှတ်တမ်းရေးသွင်းသူ၏ အမည်နှင့် လက်မှတ်	
ပူးတွဲစာရွက်စာတမ်းစာရင်း	<input type="checkbox"/> လျှောက်ထားသူ၏ နိုင်ငံသား စိစစ်ရေးကတ် သို့မဟုတ် နိုင်ငံကူးလက်မှတ်မိတ္တူ
	<input type="checkbox"/> လျှောက်ထားသူ၏ လုပ်ငန်းကိုယ်ရေးရာဇဝင်
	<input type="checkbox"/> သတ်မှတ်ထားသော ကနဦးပတ်ဝန်းကျင်ဆန်းစစ်ခြင်း/ ပတ်ဝန်းကျင်ထိခိုက်မှုဆန်းစစ်ခြင်းအစီရင်ခံစာ/ ပတ်ဝန်းကျင် စီမံခန့်ခွဲမှုအစီအစဉ်များ
	<input type="checkbox"/> ပညာရပ်အရည်အချင်းအတွက် အထောက်အထား မိတ္တူများ (မြန်မာ/အင်္ဂလိပ် သို့မဟုတ် ဘာသာပြန်) သို့မဟုတ် တင်ပြခြင်းမရှိပါက ကျိုးကြောင်းဖော်ပြချက်
နောက်ထပ်မှတ်ချက်များ၊ အကြံပြုချက်များ (လိုအပ်ပါက သီးခြားစာရွက်ဖြင့် ပူးတွဲရေးသားပါ)	

ပုံစံ (ခ)

အကြံပေးအဖွဲ့အမျိုးအစား (က) သို့မဟုတ် အကြံပေးအဖွဲ့အမျိုးအစား (ခ) အတွက် လုပ်ငန်း  
လိုင်စင်လျှောက်လွှာပုံစံ

လိုင်စင်  
ဓာတ်ပုံ\*

အဖွဲ့အစည်းဆိုင်ရာ အချက်အလက်များ

လျှောက်ထားလိုသည့် လုပ်ငန်းလိုင်စင်အမျိုးအစား (ရွေးချယ်မည့် အမျိုးအစားတစ်ခုကိုသာ အမှန်ဖြစ်ပေးပါ)	<input type="checkbox"/>	အကြံပေးအဖွဲ့ အမျိုးအစား (က)				
	<input type="checkbox"/>	အကြံပေးအဖွဲ့ အမျိုးအစား (ခ)				
လျှောက်ထားသည့် ရည်ရွယ်ချက်	<input type="checkbox"/>	လုပ်ငန်း လိုင်စင် အသစ်	<input type="checkbox"/>	သက်တမ်း တိုး/အမျိုး အစားပြောင်း	<input type="checkbox"/>	လုပ်ငန်း လိုင်စင်အချက် အလက်ပြင်ရန်
အဖွဲ့အစည်း၏ လုပ်ငန်း လိုင်စင် အမှတ် (သက်တမ်းတိုး/ အမျိုးအစားပြောင်းနှင့် အချက်အလက်ပြင်ရန် လျှောက်ထားသူများသာ ဖြည့်ရန်)						

အဖွဲ့အစည်းတာဝန်ခံ\*\* ၏ အချက်အလက်များ

အမည်အပြည့်အစုံ	
ဘွဲ့/ဂုဏ်ထူး/အမည်(ပါမောက္ခ၊ ဒေါက်တာ၊ ဦး၊ ဒေါ်)	
ရာထူး	
မွေးသက္ကရာဇ်	
နိုင်ငံသားစိစစ်ရေးကတ်ပြားအမှတ်*** (မြန်မာနိုင်ငံသားများအတွက်)	
နိုင်ငံကူးလက်မှတ်အမှတ်*** (နိုင်ငံခြားသားများသာ)	

\* အဖွဲ့အစည်းတာဝန်ခံ၏ လိုင်စင်ဓာတ်ပုံ ၃ ပုံ ပူးတွဲ တင်ပြရမည်။

\*\* အဖွဲ့အစည်းတာဝန်ခံသည် အဖွဲ့အစည်း၏အဓိကအကြံပေးပုဂ္ဂိုလ်တစ်ဦးအဖြစ် ဆောင်ရွက်  
နေသူ ဖြစ်ပြီး အဖွဲ့အစည်း၏ ဒါရိုက်တာဘုတ်အဖွဲ့ (Board of Director - BOD) အဖွဲ့ဝင်  
ဖြစ်ရမည်။

\*\*\* နိုင်ငံသားစိစစ်ရေးကတ်ပြားမိတ္တူ သို့မဟုတ် နိုင်ငံကူးလက်မှတ်မိတ္တူကို ဤပုံစံနှင့်အတူ  
ပူးတွဲ တင်ပြရမည်။

**အဖွဲ့အစည်းဆိုင်ရာ အချက်အလက်များ**

အဖွဲ့အစည်း၏ တရားဝင်အမည်	
ကုမ္ပဏီများညွှန်ကြားမှုဦးစီးဌာနကထုတ်ပေး သော ကုမ္ပဏီမှတ်ပုံတင်အမှတ်*	
ကုမ္ပဏီများညွှန်ကြားမှုဦးစီးဌာနမှ ထုတ်ပေး သော အစုရှယ်ယာ သို့မဟုတ် လုပ်ငန်း လွှဲပြောင်းခြင်း လျှောက်ထားလွှာ (ပုံစံ-၈)	
တည်ထောင်သည့် ခုနှစ်	
ပိုင်ဆိုင်မှု**	
ဝက်ဘ်ဆိုဒ်လိပ်စာ (ရှိပါက)	
ဝန်ထမ်းအရေအတွက်	
ရုံးလိပ်စာ	စာပို့သင်္ကေတအမှတ် နိုင်ငံ

\* အဖွဲ့အစည်း၏ မှတ်ပုံတင်လက်မှတ်မိတ္တူကို ဤပုံစံနှင့်အတူ ပူးတွဲတင်ပြရမည်။

\*\* ပိုင်ဆိုင်မှုနှင့်စပ်လျဉ်းသည့် အချက်အလက်များအကျဉ်းချုပ် တင်ပြရန် (ဥပမာ -  
မတည်ရင်းနှီးငွေ၊ စတော့ဈေးနှုန်းစသည်ဖြင့်)

**ဆက်သွယ်ရန်အချက်အလက်များ**

တယ်လီဖုန်း(ရုံး)-	အီးမေးလ်-
ဖက်စ်(ရုံး)-	လက်ကိုင်ဖုန်း-

**အဖွဲ့အစည်း၏ လေ့လာဆောင်ရွက်မည့် စီမံကိန်းလုပ်ငန်းအုပ်စုများ**

(အဖွဲ့အစည်းတွင် အဓိကအကြံပေးပုဂ္ဂိုလ်အဖြစ် ပါဝင်ဆောင်ရွက်မည့် အကြံပေးပုဂ္ဂိုလ်နှင့် တွဲဖက်အကြံပေးပုဂ္ဂိုလ်တို့၏ ကျွမ်းကျင်မှုနယ်ပယ်များအပေါ် အခြေခံ၍ လျှောက်ထားလိုသည့် စီမံကိန်းလုပ်ငန်းအုပ်စုများကို ရွေးချယ်အမှတ်ခြစ်ပေးရန်)

စဉ်	စီမံကိန်းလုပ်ငန်းအုပ်စု	ပတ်ဝန်းကျင်ထိခိုက်မှု ဆန်းစစ်ခြင်းဆိုင်ရာ လုပ်ထုံးလုပ်နည်း နောက်ဆက်တွဲ (က) ပါ စီမံကိန်း လုပ်ငန်းအမျိုးအစား အမှတ်စဉ်	အမှတ်ခြစ်ရန်
၁	၂	၃	၄
(၁) စွမ်းအင်ကဏ္ဍဖွံ့ဖြိုးရေးစီမံကိန်းလုပ်ငန်း			
၁	ကုန်းတွင်းရေနံနှင့် သဘာဝဓာတ်ငွေ့စီမံကိန်းလုပ်ငန်း	(၁၂) မှ (၁၄)	<input type="checkbox"/>
၂	ကမ်းလွန်ရေနံနှင့် သဘာဝဓာတ်ငွေ့စီမံကိန်းလုပ်ငန်း	(၁၅) မှ (၁၇)	<input type="checkbox"/>
၃	ရေနံနှင့် သဘာဝဓာတ်ငွေ့ ပြုပြင်သန့်စင်ထုတ်လုပ်ခြင်းစီမံကိန်းလုပ်ငန်း	(၁၈) မှ (၂၀) နှင့် (၂၅)	<input type="checkbox"/>
၄	ရေနံနှင့် သဘာဝဓာတ်ငွေ့ သယ်ယူပို့ဆောင်ခြင်း၊ သိုလှောင်ခြင်းနှင့် ဖြန့်ဖြူးခြင်းလုပ်ငန်း	(၂၁) မှ (၂၃)	<input type="checkbox"/>
၅	ဓာတ်ငွေ့ရည် (LPG)၊ သဘာဝဓာတ်ငွေ့ (CNG) နှင့် စက်သုံးဆီအရောင်းဆိုင်လုပ်ငန်း	(၂၄)	<input type="checkbox"/>
၆	ကျောက်မီးသွေးသုံးလျှပ်စစ်ဓာတ်အား ထုတ်လုပ်ခြင်းလုပ်ငန်း	(၅)	<input type="checkbox"/>
၇	ရေအားလျှပ်စစ်စီမံကိန်းလုပ်ငန်း	(၂)	<input type="checkbox"/>

စဉ်	စီမံကိန်းလုပ်ငန်းအုပ်စု	ပတ်ဝန်းကျင်ထိခိုက်မှု ဆန်းစစ်ခြင်းဆိုင်ရာ လုပ်ထုံးလုပ်နည်း နောက်ဆက်တွဲ (က) ပါ စီမံကိန်း လုပ်ငန်းအမျိုးအစား အမှတ်စဉ်	အမှတ်ဖြစ်ရန်
၁	၂	၃	၄
၈	အခြား ပြန်ပြည့်မြဲစွမ်းအင် စီမံကိန်းလုပ်ငန်း	(၇)၊ (၁၀) နှင့် (၁၁)	<input type="checkbox"/>
၉	သဘာဝဓာတ်ငွေ့သုံး သို့မဟုတ် ဇီဝဓာတ်ငွေ့သုံး လျှပ်စစ်ဓာတ်အား ထုတ်လုပ်ခြင်းလုပ်ငန်း	(၄)	<input type="checkbox"/>
၁၀	ဓာတ်ငွေ့၊ အပူစွမ်းအင် နှင့် အပူငွေ့သုံး လျှပ်စစ်ဓာတ်အား ထုတ်လုပ်ခြင်းလုပ်ငန်း	(၈) နှင့် (၉)	<input type="checkbox"/>
၁၁	စွန့်ပစ်ပစ္စည်းမှ လျှပ်စစ်ဓာတ်အား ထုတ်လုပ်ခြင်းလုပ်ငန်း	(၆)	<input type="checkbox"/>
၁၂	နျူကလီးယားစွမ်းအင်သုံး လျှပ်စစ်ဓာတ်အား ထုတ်လုပ်ခြင်းလုပ်ငန်း	(၃)	<input type="checkbox"/>
၁၃	လျှပ်စစ်ဓာတ်အား ဖြန့်ဖြူးခြင်းလုပ်ငန်း	(၂၆) မှ (၂၈)	<input type="checkbox"/>
(၂) စိုက်ပျိုးရေး၊ မွေးမြူရေးနှင့် သစ်တောဆိုင်ရာ ဖွံ့ဖြိုးရေး စီမံကိန်းလုပ်ငန်း			
၁၄	စိုက်ပျိုးရေးထုတ်ကုန်များ ထုတ်လုပ်ခြင်းလုပ်ငန်း	(၂၉) နှင့် (၃၀)	<input type="checkbox"/>
၁၅	မွေးမြူရေးဆိုင်ရာလုပ်ငန်း	(၃၁) မှ (၃၃)၊ (၃၇)နှင့် (၃၈)	<input type="checkbox"/>
၁၆	ရေလုပ်ငန်းဆိုင်ရာလုပ်ငန်း	(၃၄) မှ (၃၆)	<input type="checkbox"/>
၁၇	သစ်တောထိန်းသိမ်းအုပ်ချုပ်ခတ်လှဲထုတ်လုပ်ခြင်းဆိုင်ရာ ဖွံ့ဖြိုးရေးလုပ်ငန်း	(၃၉) နှင့် (၄၀)	<input type="checkbox"/>

စဉ်	စီမံကိန်းလုပ်ငန်းအုပ်စု	ပတ်ဝန်းကျင်ထိခိုက်မှု ဆန်းစစ်ခြင်းဆိုင်ရာ လုပ်ထုံးလုပ်နည်း နောက်ဆက်တွဲ (က) ပါ စီမံကိန်း လုပ်ငန်းအမျိုးအစား အမှတ်စဉ်	အမှတ်ဖြစ်ရန်
၁	၂	၃	၄
(၃) ထုတ်လုပ်မှုလုပ်ငန်း			
(က) အစားအစာနှင့်အဖျော်ယမကာထုတ်လုပ်ခြင်းဆိုင်ရာ လုပ်ငန်း			
၁၈	အစားအစာ ပြုပြင်မွမ်းမံထုတ်လုပ်ခြင်းလုပ်ငန်း	(၄၂) မှ (၅၂) နှင့် (၅၇)	<input type="checkbox"/>
၁၉	အဖျော်ယမကာ ပြုပြင်မွမ်းမံထုတ်လုပ်ခြင်းလုပ်ငန်း	(၅၃) မှ (၅၆)	<input type="checkbox"/>
(ခ) အဝတ်အထည်၊ ချည်ထည်နှင့် သားရေထည်လုပ်ငန်း			
၂၀	အဝတ်အထည်၊ ချည်ထည် ထုတ်လုပ်ခြင်းနှင့် ဆေးဆိုးခြင်းလုပ်ငန်း	(၅၈) နှင့် (၅၉)	<input type="checkbox"/>
၂၁	သားရေထည်ပစ္စည်း ထုတ်လုပ်ခြင်းလုပ်ငန်း	(၆၀) နှင့် (၆၁)	<input type="checkbox"/>
(ဂ) သစ်အခြေခံပစ္စည်းထုတ်လုပ်ခြင်းလုပ်ငန်း			
၂၂	သစ်စက်၊ သစ်အချောထည်ပစ္စည်း၊ သစ်သားပြားနှင့် သစ်အပိုင်းအစ ထုတ်လုပ်ခြင်းလုပ်ငန်း	(၆၂) နှင့် (၆၃)	<input type="checkbox"/>
၂၃	ပျော့ဖတ်နှင့် စက္ကူထုတ်လုပ်ခြင်းလုပ်ငန်း	(၆၄)	<input type="checkbox"/>
၂၄	ပုံနှိပ်လုပ်ငန်းနှင့် အခြားအလှဆင် လုပ်ငန်း	(၆၅)	<input type="checkbox"/>

စဉ်	စီမံကိန်းလုပ်ငန်းအုပ်စု	ပတ်ဝန်းကျင်ထိခိုက်မှု ဆန်းစစ်ခြင်းဆိုင်ရာ လုပ်ထုံးလုပ်နည်း နောက်ဆက်တွဲ (က) ပါ စီမံကိန်း လုပ်ငန်းအမျိုးအစား အမှတ်စဉ်	အမှတ်ဖြစ်ရန်
၁	၂	၃	၄
(ဃ) ဓာတုပစ္စည်းထုတ်လုပ်ခြင်းလုပ်ငန်း			
၂၅	ဓာတုပစ္စည်းထုတ်လုပ်ခြင်းလုပ်ငန်း	(၆၆) မှ (၇၅)	<input type="checkbox"/>
၂၆	ပေါက်ကွဲစေတတ်သော ပစ္စည်းများထုတ်လုပ်ခြင်းလုပ်ငန်း	(၇၆) မှ (၇၈)	<input type="checkbox"/>
(င) ဖန်ထည်/မှန်ထည်နှင့် ကြွေထည်ပစ္စည်းထုတ်လုပ်ခြင်းလုပ်ငန်း			
၂၇	ဖန်ထည်/မှန်ထည်နှင့် ကြွေထည်ပစ္စည်းထုတ်လုပ်ခြင်းလုပ်ငန်း	(၇၉) နှင့် (၈၀)	<input type="checkbox"/>
(စ) ဆောက်လုပ်ရေး လုပ်ငန်းသုံးပစ္စည်းထုတ်လုပ်ခြင်းလုပ်ငန်း			
၂၈	ဘိလပ်မြေ၊ အခြားဆောက်လုပ်ရေးကုန်ကြမ်းပစ္စည်းများနှင့် နိုင်လွန်ကတ္တရာထုတ်လုပ်ခြင်းလုပ်ငန်း	(၈၁) မှ (၈၄)	<input type="checkbox"/>
(ဆ) သတ္တု၊ စက်ပစ္စည်းနှင့် လျှပ်စစ်ပစ္စည်းများထုတ်လုပ်ခြင်းလုပ်ငန်း			
၂၉	သတ္တုပစ္စည်းထုတ်လုပ်သန့်စင်ခြင်းလုပ်ငန်း	(၈၅) မှ (၈၈)	<input type="checkbox"/>
၃၀	သင်္ဘောကျင်း၊ သင်္ဘောနှင့် ရထား တည်ဆောက်ပြုပြင်တပ်ဆင်ခြင်းလုပ်ငန်း	(၈၉) နှင့် (၉၀)	<input type="checkbox"/>

စဉ်	စီမံကိန်းလုပ်ငန်းအုပ်စု	ပတ်ဝန်းကျင်ထိခိုက်မှု ဆန်းစစ်ခြင်းဆိုင်ရာ လုပ်ထုံးလုပ်နည်း နောက်ဆက်တွဲ (က) ပါ စီမံကိန်း လုပ်ငန်းအမျိုးအစား အမှတ်စဉ်	အမှတ်ဖြစ်ရန်
၁	၂	၃	၄
၃၁	ရာဘာ နှင့် စက်မှုလုပ်ငန်းသုံးကုန်ကြမ်းပစ္စည်းများ ထုတ်လုပ်ခြင်းလုပ်ငန်း	(၉၁) မှ (၉၃)	<input type="checkbox"/>
၃၂	လျှပ်စစ်ပစ္စည်းနှင့် အီလက်ထရောနစ်ပစ္စည်းများ ထုတ်လုပ်ခြင်းလုပ်ငန်း	(၉၄) မှ (၉၆)	<input type="checkbox"/>
၃၃	စက်ပစ္စည်း၊ ယာဉ်နှင့် စက်ကိရိယာပစ္စည်းများ ထုတ်လုပ်ပြုပြင်တပ်ဆင်ခြင်းလုပ်ငန်း	(၉၇) မှ (၁၀၁)	<input type="checkbox"/>
၃၄	လက်နက်ခဲယမ်းများထုတ်လုပ်ခြင်းလုပ်ငန်း	(၁၀၂)	<input type="checkbox"/>
<b>(၄) စွန့်ပစ်ပစ္စည်းစီမံခန့်ခွဲမှုဆိုင်ရာ လုပ်ငန်း</b>			
၃၅	ဘေးအန္တရာယ်မရှိသော စွန့်ပစ်ပစ္စည်း ပြန်လည်အသုံးပြုခြင်း၊ စွန့်ပစ်ခြင်းနှင့် မီးရှို့ခြင်းလုပ်ငန်း	(၁၀၃) မှ (၁၀၅)	<input type="checkbox"/>
၃၆	ဘေးအန္တရာယ်ရှိသော စွန့်ပစ်ပစ္စည်း ပြန်လည်အသုံးပြုခြင်းနှင့် စွန့်ပစ်ခြင်းလုပ်ငန်း	(၁၀၆) နှင့် (၁၀၇)	<input type="checkbox"/>
၃၇	စွန့်ပစ်ရေနှင့် ရေဆိုးများ ပြုပြင်သန့်စင်တည်ဆောက်ခြင်းလုပ်ငန်း	(၁၀၈) နှင့် (၁၀၉)	<input type="checkbox"/>
<b>(၅) ရေပေးဝေရေးစီမံကိန်းလုပ်ငန်း</b>			
၃၈	စက်မှုလုပ်ငန်း၊ စိုက်ပျိုးရေးလုပ်ငန်း သို့မဟုတ် မြို့ပြရေ ပေးဝေရေးအတွက် မြေအောက်ရေဖွံ့ဖြိုးရေးလုပ်ငန်း	(၁၁၀)	<input type="checkbox"/>

စဉ်	စီမံကိန်းလုပ်ငန်းအုပ်စု	ပတ်ဝန်းကျင်ထိခိုက်မှု ဆန်းစစ်ခြင်းဆိုင်ရာ လုပ်ထုံးလုပ်နည်း နောက်ဆက်တွဲ (က) ပါ စီမံကိန်း လုပ်ငန်းအမျိုးအစား အမှတ်စဉ်	အမှတ်ဖြစ်ရန်
၁	၂	၃	၄
(ဇ) အခြေခံအဆောက်အအုံနှင့် ဝန်ဆောင်မှု ဖွံ့ဖြိုးရေးစီမံကိန်းလုပ်ငန်း			
၃၉	ဆည်၊ ရေလှောင်တံနှင့် ဆည်မြောင်းစနစ် တည်ဆောက်ခြင်းလုပ်ငန်း	(၄၁) နှင့် (၁၁၁)	<input type="checkbox"/>
၄၀	အများပြည်သူကို ထိခိုက်စေနိုင်သော ရေကန်၊ မြစ်၊ ချောင်း၊ တူးမြောင်းများ မြေဖို့ခြင်းလုပ်ငန်း	(၁၁၂)	<input type="checkbox"/>
၄၁	မြို့ပြတည်ဆောက်ရေးအတွက် မြစ်ရေ ပင်လယ်ရေထိန်း နံရံတည်ဆောက်ခြင်း၊ ကမ်းလွန် ပင်လယ်ရေ တားဆီးခြင်းလုပ်ငန်း	(၁၁၃)	<input type="checkbox"/>
၄၂	သောင်တူးခြင်းနှင့် မြစ်ကြောင်းထိန်းသိမ်းခြင်းလုပ်ငန်း	(၁၁၄) နှင့် (၁၁၅)	<input type="checkbox"/>
၄၃	စက်မှုဇုန်တည်ဆောက်ရေးနှင့် ဖွံ့ဖြိုးရေးလုပ်ငန်း	(၁၁၈)	<input type="checkbox"/>
၄၄	ဆေးရုံတည်ဆောက်ခြင်းလုပ်ငန်း	(၁၁၉)	<input type="checkbox"/>
၄၅	သုသာန်၊ သင်္ချိုင်း တည်ဆောက်ခြင်းလုပ်ငန်း	(၁၂၀)	<input type="checkbox"/>
၄၆	ဟိုတယ်နှင့် ခရီးသွားဖွံ့ဖြိုးရေးလုပ်ငန်း	(၁၂၁)	<input type="checkbox"/>
၄၇	ဂေါက်ကွင်းတည်ဆောက်ခြင်းလုပ်ငန်း	(၁၂၂)	<input type="checkbox"/>

စဉ်	စီမံကိန်းလုပ်ငန်းအုပ်စု	ပတ်ဝန်းကျင်ထိခိုက်မှု ဆန်းစစ်ခြင်းဆိုင်ရာ လုပ်ထုံးလုပ်နည်း နောက်ဆက်တွဲ (က) ပါ စီမံကိန်း လုပ်ငန်းအမျိုးအစား အမှတ်စဉ်	အမှတ်ခြစ်ရန်
၁	၂	၃	၄
၄၈	လူနေအိမ်ရာဖွံ့ဖြိုးရေး၊ ပြန်လည်နေရာချထားရေးဆိုင်ရာ မြို့ပြဖွံ့ဖြိုးရေးနှင့် မြို့သစ်တည်ဆောက်ရေး စီမံကိန်း လုပ်ငန်း	(၁၄၂)	<input type="checkbox"/>
၄၉	မြစ်ချောင်း၊ အင်းအိုင်၊ ကမ်းရိုးတန်း၊ သဘာဝအရင်းအမြစ်များ၊ ယဉ်ကျေးမှုအမွေအနှစ်များနှင့် ဆက်စပ်သော လုပ်ငန်း	(၁၅၁) မှ (၁၅၅)	<input type="checkbox"/>
၅၀	အိပ်ဆောင်များ၊ ကွန်ဒိုမီနီယံအဆောက်အဦ တည်ဆောက်ခြင်းလုပ်ငန်း	(၁၄၃)	<input type="checkbox"/>
၅၁	ဘက်စုံအားကစားကွင်း တည်ဆောက်ခြင်းလုပ်ငန်း	(၁၄၄)	<input type="checkbox"/>
၅၂	အထူးစီးပွားရေးဇုန်တည်ဆောက်ရေးနှင့် ဖွံ့ဖြိုးရေးစီမံကိန်းလုပ်ငန်း	(၁၄၅)	<input type="checkbox"/>
၅၃	ကုန်တိုက်ကြီးများ၊ ကုန်သွယ်ရေးဌာန၊ အဆင့်မြင့်ဈေးများ တည်ဆောက်ခြင်းလုပ်ငန်း	(၁၄၆)	<input type="checkbox"/>
၅၄	မြေအောက်ထပ် တည်ဆောက်ခြင်းလုပ်ငန်း	(၁၄၇)	<input type="checkbox"/>
၅၅	အခြေခံအဆောက်အအုံလုပ်ငန်း	(၁၄၈)	<input type="checkbox"/>
၅၆	စားသောက်ဆိုင်လုပ်ငန်း	(၁၅၀)	<input type="checkbox"/>

စဉ်	စီမံကိန်းလုပ်ငန်းအုပ်စု	ပတ်ဝန်းကျင်ထိခိုက်မှု ဆန်းစစ်ခြင်းဆိုင်ရာ လုပ်ထုံးလုပ်နည်း နောက်ဆက်တွဲ (က) ပါ စီမံကိန်း လုပ်ငန်းအမျိုးအစား အမှတ်စဉ်	အမှတ်ဖြစ်ရန်
၁	၂	၃	၄
(၇) ပို့ဆောင်ရေးဆိုင်ရာ လုပ်ငန်း			
၅၇	မီးရထားနှင့် လျှပ်စစ်ရထား ပို့ဆောင်ရေးလုပ်ငန်း	(၁၂၃)	<input type="checkbox"/>
၅၈	ကြိုးတပ်ကား တပ်ဆင်ပြေးဆွဲခြင်းလုပ်ငန်း	(၁၂၄)	<input type="checkbox"/>
၅၉	လေဆိပ်နှင့် လေယာဉ်ပြေးလမ်း တည်ဆောက်ခြင်းလုပ်ငန်း	(၁၂၅)	<input type="checkbox"/>
၆၀	တံတား၊ မြစ်ကူးတံတား၊ ဂုံးကျော်တံတား တည်ဆောက်ခြင်းနှင့် အဆင့်မြှင့်တင်ခြင်းလုပ်ငန်း	(၁၂၆) နှင့် (၁၂၇)	<input type="checkbox"/>
၆၁	ဥမင်လိုဏ်ခေါင်းဖောက်လုပ်ခြင်းလုပ်ငန်း	(၁၂၈)	<input type="checkbox"/>
၆၂	အဝေးပြေးလမ်းမအသစ် ဖောက်လုပ်ခြင်းလုပ်ငန်း	(၁၂၉)	<input type="checkbox"/>
၆၃	လမ်းတည်ဆောက်ခြင်းနှင့် အဆင့်မြှင့်တင်ခြင်းလုပ်ငန်း	(၁၃၀) နှင့် (၁၃၁)	<input type="checkbox"/>
၆၄	သင်္ဘောသွားလာရေးလုပ်ငန်း	(၁၃၆)	<input type="checkbox"/>
၆၅	ဆိပ်ကမ်းတည်ဆောက်ခြင်းလုပ်ငန်း	(၁၃၇)	<input type="checkbox"/>
၆၆	အဝေးပြေးကားဂိတ်ကြီးများ တည်ဆောက်ခြင်းလုပ်ငန်း	(၁၄၉)	<input type="checkbox"/>

စဉ်	စီမံကိန်းလုပ်ငန်းအုပ်စု	ပတ်ဝန်းကျင်ထိခိုက်မှု ဆန်းစစ်ခြင်းဆိုင်ရာ လုပ်ထုံးလုပ်နည်း နောက်ဆက်တွဲ (က) ပါ စီမံကိန်း လုပ်ငန်းအမျိုးအစား အမှတ်စဉ်	အမှတ်ဖြစ်ရန်
၁	၂	၃	၄
(၈) သတ္တုတူးဖော်ထုတ်လုပ်ခြင်းလုပ်ငန်း			
၆၇	ကျောက်၊ သဲ ထုတ်လုပ်ခြင်း၊ ဆောက်လုပ်ရေးလုပ်ငန်းသုံးနှင့် ကြွေထည်မြေထည်လုပ်ငန်းသုံး ကုန်ကြမ်းပစ္စည်းများ ထုတ်လုပ်ခြင်းလုပ်ငန်း	(၁၃၂) နှင့် (၁၃၃)	<input type="checkbox"/>
၆၈	စက်မှုတွင်းထွက်ကုန်ကြမ်း တူးဖော်ထုတ်လုပ်ခြင်းနှင့် သန့်စင်ခြင်းလုပ်ငန်း	(၁၃၄)	<input type="checkbox"/>
၆၉	မြေပေါ်နှင့် မြေအောက် သတ္တုတူးဖော်ထုတ်လုပ် ပြုပြင်သန့်စင်ခြင်းလုပ်ငန်း	(၁၃၅) မှ (၁၄၁)	<input type="checkbox"/>
(၉) ဆက်သွယ်ရေးကွန်ရက် ဖွံ့ဖြိုးရေးလုပ်ငန်း			
၇၀	ဆက်သွယ်ရေးကွန်ရက်ဖွံ့ဖြိုးရေးလုပ်ငန်း	(၁၅၆) နှင့် (၁၅၇)	<input type="checkbox"/>

အဖွဲ့အစည်း၏ အကြံပေးပုဂ္ဂိုလ်၊ တွဲဖက်အကြံပေးပုဂ္ဂိုလ်နှင့် အထောက်အကူပြုအဖွဲ့ဝင်များ

(က) အဓိကအကြံပေးပုဂ္ဂိုလ်များ

စဉ်	အမည်	လုပ်ငန်းလိုင်စင်အမှတ်/ ထုတ်ပေးသည့်ရက်စွဲ*	ကျွမ်းကျင်မှုနယ်ပယ်	
၁	၂	၃	၄	
<b>(က) အကြံပေးပုဂ္ဂိုလ်</b>				
၁			(၁)	
			(၂)	
			(၃)	
			(၄)	
၂			(၁)	
			(၂)	
			(၃)	
			(၄)	
<b>(ခ) တွဲဖက်အကြံပေးပုဂ္ဂိုလ်</b>				
၁			(၁)	
			(၂)	
			(၃)	
			(၄)	
၂			(၁)	
			(၂)	
			(၃)	
			(၄)	

\* လုပ်ငန်းလိုင်စင်မိတ္တူများကို ပူးတွဲတင်ပြရမည်။

(ခ)အဓိကမဟုတ်သော အကြံပေးပုဂ္ဂိုလ်များ

စဉ်	အမည်	လုပ်ငန်းလိုင်စင်အမှတ်/ ထုတ်ပေးသည့်ရက်စွဲ	ကျွမ်းကျင်မှုနယ်ပယ်	
၁	၂	၃	၄	
<b>(က) အကြံပေးပုဂ္ဂိုလ်</b>				
၁			(၁)	
			(၂)	
			(၃)	
			(၄)	
၂			(၁)	
			(၂)	
			(၃)	
			(၄)	
<b>(ခ) တွဲဖက်အကြံပေးပုဂ္ဂိုလ်</b>				
၁			(၁)	
			(၂)	
			(၃)	
			(၄)	
၂			(၁)	
			(၂)	
			(၃)	
			(၄)	



အဓိကအကြံပေးပုဂ္ဂိုလ်အမည်.....

ပညာအရည်အချင်း (အဓိကအကြံပေးပုဂ္ဂိုလ်တစ်ဦးချင်း)

စဉ်	ဘွဲ့အမည်/ အမျိုးအစား	ဘွဲ့ရရှိသည့် ခုနှစ်	တက္ကသိုလ်/ ကောလိပ်	အဓိက ဘာသာရပ်များ	သင်တန်း ကာလ (နှစ်)	မှတ်ချက်
၁	၂	၃	၄	၅	၆	၇

မှတ်ချက်။ ဘွဲ့လက်မှတ် သို့မဟုတ် ပညာအရည်အချင်းအတွက် အထောက်အထားများကို မိတ္တူပူးတွဲတင်ပြရမည်။ ယင်းအထောက်အထား စာရွက် စာတမ်းများသည် အခြားဘာသာစကားဖြင့် ရေးသားထားခြင်းဖြစ်ပါက မြန်မာ သို့မဟုတ် အင်္ဂလိပ်ဘာသာသို့ နိဗ္ဗာန်ပြန်ဆို တင်ပြရမည်။

အဓိကအကြံပေးပုဂ္ဂိုလ်အမည်.....

ပညာရှင်အဆင့်သင်တန်းတက်ရောက်မှု (အဓိကအကြံပေးပုဂ္ဂိုလ်တစ်ဦးချင်း)

စဉ်	သင်တန်းအမည်	ပို့ချသည့် အဖွဲ့အစည်း	သင်တန်းကာလ (ရက်/..မှ..ထိ)	သင်ကြားသည့် ဘာသာရပ်များ	ကျွမ်းကျင်မှု နယ်ပယ်	အတည်ပြုပေးနိုင်သည့် ဇာစ်မြစ်နေရာ (အဖွဲ့အစည်း/ဆက်သွယ်ရမည့်ပုဂ္ဂိုလ်/လိပ်စာ/ဖုန်း/ ဖက်စ်/ အီးမေးလ်)
၁	၂	၃	၄	၅	၆	၇
(က) လက်တွေ့လေ့ကျင့်သင်ကြားပေးသည့်သင်တန်းများ						
(ခ) အွန်လိုင်းမှတစ်ဆင့် သင်ကြားပေးသည့်သင်တန်းများ						

- မှတ်ချက်။
- (၁) ရွေးချယ်ထားသော ကျွမ်းကျင်မှုနယ်ပယ်နှင့် ဆက်စပ်သည့် ပညာရှင်အဆင့်သင်တန်းများကိုသာ ဖော်ပြရမည်။
  - (၂) သင်တန်းဆင်းလက်မှတ်ကို မိတ္တူပူးတွဲတင်ပြရမည်။
  - (၃) လက်တွေ့လေ့ကျင့်သင်ကြားပေးသည့်သင်တန်းများ/ အွန်လိုင်းမှတစ်ဆင့် သင်ကြားပေးသည့်သင်တန်းများ (On-site Training Courses/ Virtual Training Courses) ဖော်ပြရန်ဖြစ်သည်။

အဓိကအကြံပေးပုဂ္ဂိုလ်အမည်.....

အတတ်ပညာဆိုင်ရာ စဉ်ဆက်မပြတ် တိုးတက်မှုနာရီ (အဓိကအကြံပေး ပုဂ္ဂိုလ်တစ်ဦးချင်း)

စဉ်	အတတ်ပညာဆိုင်ရာ တိုးတက်မှု ဆောင်ရွက်ချက်နှင့် အကျဉ်းချုပ်*	ဆောင်ရွက် သည့် ကာလ	ကျွမ်းကျင်မှု နယ်ပယ်	သင်တန်းသား/ သင်တန်းပို့ချသူ/ သင်တန်းကြီးကြပ် သူ (Participant/ Resource Person/ Conductor) အဖြစ် တက်ရောက်ခြင်း	တက်ရောက် သည့် ကာလ (ရက်)** သို့မဟုတ် စာမျက်နှာ အရေအတွက်	အတတ်ပညာ ဆိုင်ရာ စဉ် ဆက်မပြတ် တိုးတက်မှု နာရီ ***	အတည်ပြုပေးနိုင်သည့် ဇာစ်မြစ်နေရာ (အဖွဲ့အစည်း/ဆက်သွယ် ရမည့် ပုဂ္ဂိုလ်/ လိပ်စာ/ ဖုန်း/ ဖက်စ်/ အီးမေးလ်)
၁	၂	၃	၄	၅	၆	၇	၈

- \* လျှောက်ထားသည့် နေ့ရက်မတိုင်မီ သုံးနှစ်အတွင်း ဆောင်ရွက်ချက်များသာ တင်ပြရမည်။
  - \*\* တက်ရောက်သည့်ကာလ(ရက်) ကို ရက်တစ်ဝက်အထိ ဖော်ပြရန်၊ (ဥပမာ- ၃.၅ ရက်)
  - \*\*\* အတတ်ပညာဆိုင်ရာစဉ်ဆက်မပြတ် တိုးတက်မှု (နာရီ) တွက်ချက်ပုံကို နောက်ဆက်တွဲ (င) တွင် ဖော်ပြထားသည်။
- မှတ်ချက်။ (၁) လုပ်ငန်းလိုင်စင်သက်တမ်းတိုးခြင်းနှင့် လုပ်ငန်းလိုင်စင်အမျိုးအစားပြောင်းလဲခြင်းအတွက် လျှောက်ထားသည့်သူများသာဖြည့်သွင်းရန် ဖြစ်သည်။
- (၂) ရွေးချယ်ထားသော ကျွမ်းကျင်မှုနယ်ပယ်နှင့်စပ်လျဉ်းသည့် အတတ်ပညာဆိုင်ရာတိုးတက်မှုဆောင်ရွက်ချက်များကိုသာဖော်ပြရမည်။ အတတ်ပညာဆိုင်ရာတိုးတက်မှုဆောင်ရွက်ချက်များတွင် ညီလာခံ/ နီးနှောဖလှယ်ပွဲ/ အလုပ်ရုံဆွေးနွေးပွဲ/ ပို့ချချက်/ အစည်းအဝေး/ သင်တန်း/ လေ့လာရေးခရီးများနှင့်စာအုပ်/ စာတမ်း/ ဆောင်းပါး/ သုတေသနစာတမ်းများပြုစုထုတ်ဝေခြင်း (Conference, Seminar, Workshop, Technical lecture, Scientific meeting, Module, Tour, Visit and Publication of book, Article, Journal, Research paper) တို့ကို ထည့်သွင်း ဖော်ပြနိုင်သည်။
  - (၃) တက်ရောက်ခဲ့သည့် အထောက်အထား/ထုတ်ဝေခဲ့သည့် စာရွက်စာတမ်းများကို မိတ္တူပူးတွဲတင်ပြရမည်။
  - (၄) အတတ်ပညာဆိုင်ရာ တိုးတက်မှု ဆောင်ရွက်ချက်များနှင့်စပ်လျဉ်းသည့် ညီလာခံ/ နီးနှောဖလှယ်ပွဲ/ အလုပ်ရုံဆွေးနွေးပွဲ/ ပို့ချချက်/ အစည်း အဝေး/ သင်တန်း/ လေ့လာရေးခရီး အထောက်အထားလက်မှတ်ကို မိတ္တူပူးတွဲတင်ပြရမည်။
  - (၅) ရေးသားပြုစု/ ထုတ်ဝေခဲ့သည့် ပညာရပ်ဆိုင်ရာ စာအုပ်/ စာတမ်း/ သုတေသနစာတမ်း/ ဆောင်းပါးများကို မိတ္တူပူးတွဲတင်ပြရမည်။

အဓိကအကြံပေးပုဂ္ဂိုလ်အမည်.....

ကနဦးပတ်ဝန်းကျင်ဆန်းစစ်ခြင်းအစီရင်ခံစာ၊ ပတ်ဝန်းကျင်ထိခိုက်မှုဆန်းစစ်ခြင်းအစီရင်ခံစာနှင့် ပတ်ဝန်းကျင်စီမံခန့်ခွဲမှုအစီအစဉ်များတွင် ရွေးချယ်ထားသည့် ကျွမ်းကျင်မှုနယ်ပယ်အလိုက် ပါဝင်ရေးသားခြင်း (အဓိကအကြံပေးပုဂ္ဂိုလ်တစ်ဦးချင်း)

(၁) စာရင်းချုပ်

စဉ်	စီမံကိန်းအမည်နှင့် အစီရင်ခံစာအမျိုးအစား (အီးအိုင်အေ/အိုင်အီးအီး/အီးအမ်ပီ)	ကျွမ်းကျင်မှုနယ်ပယ်	လေ့လာဆန်းစစ်ရေးလုပ်ငန်း		အစီရင်ခံစာ ပါ အခန်း/ အခန်းခွဲ အမည်နှင့် စာမျက်နှာ*	အစီရင်ခံစာတင်ပြမှု အခြေအနေ(တင်ပြ ပြီး/အတည်ပြုပြီး) နှင့် ရက်စွဲ	အတည်ပြုပေးနိုင်သည့် ဇာစ်မြစ်နေရာ (အဖွဲ့အစည်း/ဆက်သွယ်ရမည့် ပုဂ္ဂိုလ်/လိပ်စာ/ဖုန်း/ဖက်စ်/အီးမေးလ်)
			တာဝန် (အဖွဲ့ခေါင်းဆောင်/အဖွဲ့ဝင်)	ကြာမြင့်ချိန် (ရက်/..မှ..ထိ)			
၁	၂	၃	၄	၅	၆	၇	၈

\* အစီရင်ခံစာတွင် မိမိပါဝင်ရေးသားခဲ့သော အခန်းနှင့်အခန်းခွဲအမည်ကို ဖော်ပြရန်။

- မှတ်ချက်။
- (၁) ပါဝင်ဆောင်ရွက်ခဲ့သည့် ကနဦးပတ်ဝန်းကျင်ဆန်းစစ်ခြင်းအစီရင်ခံစာ၊ ပတ်ဝန်းကျင်ထိခိုက်မှုဆန်းစစ်ခြင်းအစီရင်ခံစာ၊ ပတ်ဝန်းကျင်စီမံခန့်ခွဲမှု အစီအစဉ် သို့မဟုတ် ၎င်းတို့နှင့်အဆင့်တူ လေ့လာမှုအစီရင်ခံစာ အနည်းဆုံးနှစ်စောင် တင်ပြရမည်။
  - (၂) အစီရင်ခံစာကို စာရွက်မိတ္တူ ပူးတွဲတင်ပြရမည်။ တင်ပြနိုင်ခြင်းမရှိပါက ဒီဂျစ်တယ်မိတ္တူကို ပူးတွဲတင်ပြပေးရမည် သို့မဟုတ် ဝင်ကြည့်နိုင်သည့် ဝက်ဘ်ဆိုဒ်လင့်ခ်ကို ဖော်ပြပေးရမည်။
  - (၃) တင်ပြသောအစီရင်ခံစာသည် မြန်မာ သို့မဟုတ် အင်္ဂလိပ်ဘာသာစကားမဟုတ်သော အခြားဘာသာစကားဖြင့် ရေးသားထားသည့် ကနဦး ပတ်ဝန်းကျင်ဆန်းစစ်ခြင်းအစီရင်ခံစာ၊ ပတ်ဝန်းကျင်ထိခိုက်မှုဆန်းစစ်ခြင်းအစီရင်ခံစာ၊ ပတ်ဝန်းကျင်စီမံခန့်ခွဲမှုအစီအစဉ်ဖြစ်ပါက သက်ဆိုင် သည့် အပိုင်းကို မြန်မာ သို့မဟုတ် အင်္ဂလိပ်ဘာသာစကားဖြင့် ပြန်ဆို၍ တင်ပြရမည်။
  - (၄) အဖွဲ့ခေါင်းဆောင်ဖြစ်ပါက အစီရင်ခံစာပါ အခန်းနှင့် အခန်းခွဲတွင် ပါဝင်ရေးသားမှုအကျဉ်းချုပ်ဇယားကို စီမံကိန်းအဆိုပြုသူ၏ ထောက်ခံချက် နှင့်အတူ ပူးတွဲတင်ပြရမည်။
  - (၅) အဖွဲ့ဝင်ဖြစ်ပါက အစီရင်ခံစာပါ အခန်းနှင့် အခန်းခွဲတွင် ပါဝင်ရေးသားမှုအခြေအနေနှင့် စပ်လျဉ်း၍ ပါဝင်ရေးသားမှု အကျဉ်းချုပ်ဇယားကို လေ့လာ ဆန်းစစ်ရေးအဖွဲ့ခေါင်းဆောင်၏ ထောက်ခံချက်နှင့်အတူ ပူးတွဲတင်ပြရမည်။

ကနဦးပတ်ဝန်းကျင်ဆန်းစစ်ခြင်းအစီရင်ခံစာ၊ ပတ်ဝန်းကျင်ထိခိုက်မှုဆန်းစစ်ခြင်းအစီရင်ခံစာနှင့် ပတ်ဝန်းကျင်စီမံခန့်ခွဲမှုအစီအစဉ်များတွင် ရွေးချယ်ထားသည့် ကျွမ်းကျင်မှုနယ်ပယ်အလိုက် ပါဝင်ရေးသားခြင်း (အဓိကအကြံပေးပုဂ္ဂိုလ်တစ်ဦးချင်း) (အဆက်)

(၂) အစီရင်ခံစာများတွင် ပါဝင်ရေးသားခဲ့မှု ဖော်ပြချက်အကျဉ်း

စဉ်	အစီရင်ခံစာအမျိုးအစား (အီးအိုင်အေ/အိုင်အီးအီး/အီးအမ်ပီ)	ပါဝင်ရမည့် အကြောင်းအရာများ	မှတ်ချက်
၁	၂	၃	၄
		(၁) အစီရင်ခံစာ၏ မျက်နှာဖုံးစာမျက်နှာ - မိတ္တူပူးတွဲပေးရန်	
		(၂) မာတိကာ	
		(၃) လေ့လာဆန်းစစ်မှုတွင် တာဝန်ယူရသော လုပ်ငန်းနယ်ပယ်ကို ဖော်ပြထားသည့် သက်ဆိုင်ရာ စာမျက်နှာ (များ) နှင့်အတူ တာဝန်ပေးအပ်ခဲ့သော အတွေ့အကြုံရှိသည့် အကြံပေးပုဂ္ဂိုလ်/ တွဲဖက် အကြံပေးပုဂ္ဂိုလ် သို့မဟုတ် လေ့လာဆန်းစစ်ရေးအဖွဲ့ခေါင်းဆောင်၏ စိစစ်အကဲဖြတ်ချက်*	
		(၄) ပါဝင်ပြုစုရေးသားခဲ့သည့် အခန်း/အခန်းခွဲနှင့် သက်ဆိုင်သော စာမျက်နှာများ	
		(၅) ကနဦးပတ်ဝန်းကျင်ဆန်းစစ်ခြင်း/ ပတ်ဝန်းကျင်ထိခိုက်မှုဆန်းစစ်ခြင်းအစီရင်ခံစာ/ ပတ်ဝန်းကျင်စီမံခန့်ခွဲမှုအစီအစဉ်ကို စိစစ်အတည်ပြုသည့် စီမံကိန်း၏ လေ့လာဆန်းစစ်ရေးအဖွဲ့ ခေါင်းဆောင် (Project Study Team Leader) (အမည်/လက်မှတ်)	

\* အစီရင်ခံစာတွင် မိမိတာဝန်ယူလေ့လာခဲ့ရသော လုပ်ငန်းနယ်ပယ်နှင့်သက်ဆိုင်သည့် စာမျက်နှာများကို တာဝန်ပေးအပ်ခဲ့သော အတွေ့အကြုံရှိသည့် အကြံပေး ပုဂ္ဂိုလ်/ တွဲဖက်အကြံပေးပုဂ္ဂိုလ် သို့မဟုတ် လေ့လာဆန်းစစ်ရေးအဖွဲ့ခေါင်းဆောင်၏ စိစစ်အကဲဖြတ်ချက်နှင့်အတူ ပူးတွဲဖော်ပြရန်။ မှတ်ချက်။ (၁) အစီရင်ခံစာကို မြန်မာ သို့မဟုတ် အင်္ဂလိပ်ဘာသာဖြင့် ရေးသားထားခြင်းမဟုတ်ပါက သက်ဆိုင်သည့် စာမျက်နှာများကို ဘာသာပြန်ဆိုပေးရမည်။ (၂) ဇယား (၁) တွင် ဖော်ပြထားသော အစီရင်ခံစာတစ်ခုချင်းအလိုက် ထုတ်နုတ်တင်ပြရမည်။

အဓိကအကြံပေးပုဂ္ဂိုလ်အမည်.....

ကနဦးပတ်ဝန်းကျင်ဆန်းစစ်ခြင်းအစီရင်ခံစာ၊ ပတ်ဝန်းကျင်ထိခိုက်မှုဆန်းစစ်ခြင်းအစီရင်ခံစာ၊ ပတ်ဝန်းကျင်စီမံခန့်ခွဲမှုအစီအစဉ်များအပေါ် ကျွမ်းကျင်မှုနယ်ပယ်အလိုက် ပါဝင်စိစစ်သုံးသပ်ခြင်း (အဓိကအကြံပေး ပုဂ္ဂိုလ်တစ်ဦးချင်း)

စဉ်	စီမံကိန်းအမည်နှင့် အစီရင်ခံစာအမျိုးအစား (အီးအိုင်အေ/အိုင်အီးအီး/ အီးအမ်ပီ)	ကျွမ်းကျင်မှုနယ်ပယ်	စိစစ်သုံးသပ်ရေးလုပ်ငန်း		အစီရင်ခံစာပါ အခန်း/ အခန်းခွဲအမည်*	အစီရင်ခံစာတင်ပြမှု အခြေအနေ(တင်ပြပြီး/အတည်ပြုပြီး) နှင့် ရက်စွဲ	အတည်ပြုပေးနိုင်သည့် ဇာစ်မြစ်နေရာ (အဖွဲ့အစည်း/ဆက်သွယ်ရမည့် ပုဂ္ဂိုလ်/လိပ်စာ/ဖုန်း/ဖက်စ် / အီးမေးလ်
			တာဝန် (အဖွဲ့ခေါင်းဆောင်/အဖွဲ့ဝင်)	ကြာမြင့်ချိန် (ရက်/..မှ..ထိ)			
၁	၂	၃	၄	၅	၆	၇	၈

\* မိမိပါဝင်စိစစ်သုံးသပ်ခဲ့သည့် အခန်းနှင့်အခန်းခွဲအမည်ကို ဖော်ပြရန်။

- မှတ်ချက်။ (၁) စိစစ်သုံးသပ်ရေးအဖွဲ့ခေါင်းဆောင်ဖြစ်ပါက အစီရင်ခံစာပါ အခန်းနှင့်အခန်းခွဲတွင် ပါဝင်စိစစ်သုံးသပ်ခဲ့မှုအကျဉ်းချုပ်ဇယားအား အလုပ်အပ်နှံသူ လူပုဂ္ဂိုလ် သို့မဟုတ် အဖွဲ့အစည်း၏ ထောက်ခံချက်နှင့်အတူ ပူးတွဲတင်ပြရမည်။
- (၂) စိစစ်သုံးသပ်ရေးအဖွဲ့ဝင်ဖြစ်ပါက အစီရင်ခံစာပါ အခန်းနှင့်အခန်းခွဲတွင် ပါဝင်စိစစ်သုံးသပ်ခဲ့မှုအခြေအနေနှင့်စပ်လျဉ်း၍ ပါဝင်စိစစ်သုံးသပ်ခဲ့မှု အကျဉ်းချုပ်ဇယားအား စိစစ်သုံးသပ်ရေးအဖွဲ့ခေါင်းဆောင်၏ ထောက်ခံချက်နှင့်အတူ ပူးတွဲတင်ပြရမည်။

အဓိကအကြံပေးပုဂ္ဂိုလ်အမည်.....

အထွေထွေပတ်ဝန်းကျင်စီမံခန့်ခွဲမှုလုပ်ငန်းဆိုင်ရာ အစီရင်ခံစာများအပေါ် ကျွမ်းကျင်မှုနယ်ပယ်အလိုက် ပါဝင်ရေးသားခြင်း  
(အဓိကအကြံပေး ပုဂ္ဂိုလ်တစ်ဦးချင်း)

စဉ်	စိစစ်အကဲဖြတ်ခြင်း လုပ်ငန်းအမျိုးအစားနှင့် လုပ်ငန်းအကျဉ်းချုပ်*	ကျွမ်းကျင်မှု နယ်ပယ်	စိစစ်အကဲဖြတ်ခြင်း လုပ်ငန်း		စိစစ်အကဲဖြတ် သည့် အဖွဲ့အစည်းအမည်	အလုပ်အပ်နှံသူ	အတည်ပြုပေးနိုင်သည့် ဇာစ်မြစ်နေရာ (အဖွဲ့အစည်း/ဆက်သွယ်ရ မည့်ပုဂ္ဂိုလ်/လိပ်စာ/ဖုန်း/ ဖက်စ်/ အီးမေးလ်)
			တာဝန် (အဖွဲ့ ခေါင်းဆောင်/ အဖွဲ့ဝင်)	ကြာမြင့်ချိန် (ရက်/..မှ..ထိ)			
၁	၂	၃	၄	၅	၆	၇	၈

\* စိစစ်အကဲဖြတ်ခြင်းလုပ်ငန်းအမျိုးအစားအတွက် ပတ်ဝန်းကျင်ဆိုင်ရာစိစစ်မှု (Environmental Auditing)၊ ပတ်ဝန်းကျင်ဆိုင်ရာ စောင့်ကြပ်ကြည့်ရှုခြင်း (Environmental Monitoring) နှင့် ပတ်ဝန်းကျင်ဆိုင်ရာ စွမ်းဆောင်ရည်အကဲဖြတ်ခြင်း (Environmental Performance Evaluation) စသည့် လုပ်ငန်းအမျိုးအစားများကို ဖော်ပြရန်နှင့် လုပ်ငန်းအကျဉ်းချုပ်တွင် ဆောင်ရွက်ခဲ့သည့် စီမံကိန်းအမည်၊ အထွေထွေပတ်ဝန်းကျင်စီမံခန့်ခွဲမှု၊ ပတ်ဝန်းကျင်ဆိုင်ရာ ကျန်းမာရေး၊ ဘေးအန္တရာယ်ကင်းရှင်းလုံခြုံရေးနှင့် ပတ်ဝန်းကျင်စီမံခန့်ခွဲမှုစနစ်စသည့်တို့အပေါ် စိစစ်အကဲဖြတ်ခြင်း လုပ်ငန်းအမျိုးအစားနှင့် တာဝန်ယူဆောင်ရွက်ခဲ့သည့် လုပ်ငန်းရပ်များကို အကျဉ်းချုပ်ဖော်ပြရန်။

- မှတ်ချက်။
- (၁) စိစစ်အကဲဖြတ်ရေးအဖွဲ့ခေါင်းဆောင်ဖြစ်ပါက အစီရင်ခံစာပါ အခန်းနှင့် အခန်းခွဲတွင် ပါဝင်စိစစ်အကဲဖြတ်ခဲ့မှု အကျဉ်းချုပ်ဇယားကို အလုပ်အပ်နှံသူ လူပုဂ္ဂိုလ် သို့မဟုတ် အဖွဲ့အစည်း၏ ထောက်ခံချက်နှင့်အတူ ပူးတွဲတင်ပြရမည်။
  - (၂) စိစစ်အကဲဖြတ်ရေးအဖွဲ့ဝင်ဖြစ်ပါက အစီရင်ခံစာပါ အခန်းနှင့် အခန်းခွဲတွင် ပါဝင်စိစစ်အကဲဖြတ်ခဲ့မှုအခြေအနေနှင့်စပ်လျဉ်း၍ ပါဝင်စိစစ် အကဲဖြတ်ခဲ့မှု အကျဉ်းချုပ်ဇယားကို စိစစ်အကဲဖြတ်ရေးအဖွဲ့ခေါင်းဆောင်၏ ထောက်ခံချက်နှင့်အတူ ပူးတွဲတင်ပြရမည်။
  - (၃) အထွေထွေပတ်ဝန်းကျင်စီမံခန့်ခွဲမှုအပေါ် စိစစ်အကဲဖြတ်ခြင်းဆိုင်ရာလုပ်ငန်းတွင် ပတ်ဝန်းကျင်ဆိုင်ရာစိစစ်မှု၊ ပတ်ဝန်းကျင်ဆိုင်ရာ စောင့်ကြပ်ကြည့်ရှုခြင်းနှင့် ပတ်ဝန်းကျင်ဆိုင်ရာ စွမ်းဆောင်ရည်အကဲဖြတ်ခြင်းစသည့် လုပ်ငန်းများကိုသာ ဖော်ပြရမည်။

အဓိကအကြံပေးပုဂ္ဂိုလ်အမည်.....

ပတ်ဝန်းကျင်ထိခိုက်မှုဆန်းစစ်ခြင်းလုပ်ငန်းအတွက် လိုအပ်သော ကျွမ်းကျင်မှုနယ်ပယ်နှင့် သက်ဆိုင်သည့် အခြားဆန်းစစ်လေ့လာခြင်း  
(အဓိကအကြံပေးပုဂ္ဂိုလ်တစ်ဦးချင်း)

စဉ်	စီမံကိန်းအမည်နှင့် ဆန်းစစ်လေ့လာမှု အစီရင်ခံစာ အမျိုးအစား	ကျွမ်းကျင်မှုနယ်ပယ်	လေ့လာမှုလုပ်ငန်း		လေ့လာမှု အစီရင်ခံစာပါ အခန်း/ အခန်းခွဲ အမည်*	အစီရင်ခံစာတင်ပြမှု အခြေအနေ(တင်ပြ ပြီး/အတည်ပြုပြီး) နှင့် ရက်စွဲ	အတည်ပြုပေးနိုင်သည့် ဇာစ်မြစ်နေရာ (အဖွဲ့အစည်း/ ဆက်သွယ်ရမည့် ပုဂ္ဂိုလ်/လိပ်စာ/ဖုန်း/ ဖက်စ်/ အီးမေးလ်)
			တာဝန် (အဖွဲ့ ခေါင်းဆောင်/ အဖွဲ့ဝင်)	ကြာမြင့်ချိန် (ရက်/..မှ..ထိ)			
၁	၂	၃	၄	၅	၆	၇	၈

\* ပါဝင်ရေးသားခဲ့သော အခန်းနှင့်အခန်းခွဲအမည်ကို ဖော်ပြရန်။

- မှတ်ချက်။
- (၁) မဟာဗျူဟာမြောက်ပတ်ဝန်းကျင်ဆိုင်ရာဆန်းစစ်ခြင်း (Strategic Environmental Assessment - SEA)၊ ထုတ်လုပ်မှု ဝန်ဆောင်မှု ဖြစ်စဉ် ဆန်းစစ်ခြင်း (Life Cycle Assessment - LCA)၊ ကဏ္ဍအလိုက်ဆန်းစစ်ခြင်း (Sector-wide Assessment) ကဲ့သို့သော ဆန်းစစ်လေ့လာမှု အစီရင်ခံစာ အမျိုးအစားများအတွက် ဖော်ပြရန်ဖြစ်သည်။ ပတ်ဝန်းကျင်၊ လူမှုစီးပွား၊ ကျန်းမာရေး စသည့် နယ်ပယ်များအတွက် ဆန်းစစ်လေ့လာမှုအစီရင်ခံစာ အမျိုးအစားများလည်း အကျုံးဝင်သည်။
  - (၂) အဖွဲ့ခေါင်းဆောင်ဖြစ်ပါက အစီရင်ခံစာပါ အခန်းနှင့် အခန်းခွဲတွင် ပါဝင်ရေးသားမှုအကျဉ်းချုပ်ဇယားကို စီမံကိန်းအဆိုပြုသူ၏ ထောက်ခံချက်နှင့်အတူ ပူးတွဲတင်ပြရမည်။
  - (၃) အဖွဲ့ဝင်ဖြစ်ပါက အစီရင်ခံစာပါ အခန်းနှင့် အခန်းခွဲတွင် ပါဝင်ရေးသားမှုအခြေအနေနှင့် စပ်လျဉ်း၍ ပါဝင်ရေးသားမှု အကျဉ်းချုပ်ဇယား ကို လေ့လာဆန်းစစ်ရေးအဖွဲ့ခေါင်းဆောင်၏ ထောက်ခံချက်နှင့်အတူ ပူးတွဲတင်ပြရမည်။

အဖွဲ့အစည်း၏ လေ့လာဆန်းစစ်ပြုစုရေးသားခဲ့သည့် ကနဦးပတ်ဝန်းကျင်ဆန်းစစ်ခြင်းအစီရင်ခံစာ၊ ပတ်ဝန်းကျင်ထိခိုက်မှုဆန်းစစ်ခြင်း အစီရင်ခံစာနှင့် ပတ်ဝန်းကျင်စီမံခန့်ခွဲမှုအစီအစဉ်များ

စဉ်	စီမံကိန်းအမည်	အစီရင်ခံစာ အမျိုးအစား (အီးအိုင်အေ/ အိုင်အီးအီး/ အီးအမ်ပီ)	အလုပ်အပ်နှံသူ	အစီရင်ခံစာတင်ပြမှု အခြေအနေ(တင်ပြ ပြီး/အတည်ပြုပြီး) နှင့် ရက်စွဲ	အတည်ပြုပေးနိုင်သည့် ဇာစ်မြစ်နေရာ (အဖွဲ့အစည်း/ဆက်သွယ်ရမည့် ပုဂ္ဂိုလ်/လိပ်စာ/ ဖုန်း/ ဖက်စ်/ အီးမေးလ်)	မှတ်ချက်
	၂	၃	၄	၅	၆	၇

- မှတ်ချက်။ (၁) လျှောက်ထားသည့်နေ့ရက်၏ ပြီးခဲ့သည့် သုံးနှစ်ကာလအတွင်း လေ့လာဆန်းစစ်ပြုစုရေးသားခဲ့သည့် ကနဦးပတ်ဝန်းကျင်ဆန်းစစ်ခြင်း အစီရင်ခံစာ၊ ပတ်ဝန်းကျင်ထိခိုက်မှုဆန်းစစ်ခြင်း အစီရင်ခံစာနှင့် ပတ်ဝန်းကျင်စီမံခန့်ခွဲမှုအစီအစဉ်များကိုသာ ဖော်ပြရန်ဖြစ်သည်။ သတ်မှတ်အစီရင်ခံစာအရေအတွက် ပြည့်မီခြင်းမရှိပါက နောက်ဆက်တွဲ (ခ) - အကြံပေးအဖွဲ့အမျိုးအစား (က) သို့မဟုတ် အကြံပေးအဖွဲ့အမျိုးအစား (ခ) အတွက် လုပ်ငန်းလိုင်စင် သို့မဟုတ် အထူးလုပ်ငန်းလိုင်စင် လျှောက်ထားခြင်းဆိုင်ရာ စံနှင့် သတ်မှတ်ချက်များ ဇယားပါ အမှတ်စဉ် (၂) တွင် ဖော်ပြထားချက်နှင့်အညီ ဖြည့်စွက်ဖော်ပြနိုင်သည်။
- (၂) မြန်မာ သို့မဟုတ် အင်္ဂလိပ်ဘာသာစကားဖြင့် ပြုစုရေးသားထားသော ကနဦးပတ်ဝန်းကျင်ဆန်းစစ်ခြင်းအစီရင်ခံစာ၊ ပတ်ဝန်းကျင်ထိခိုက်မှုဆန်းစစ်ခြင်းအစီရင်ခံစာ၊ ပတ်ဝန်းကျင်စီမံခန့်ခွဲမှုအစီအစဉ်ဖြစ်ရမည်။ မြန်မာ သို့မဟုတ် အင်္ဂလိပ်ဘာသာစကားမဟုတ်သော အခြားဘာသာစကားဖြင့် ရေးသားထားသည့် အစီရင်ခံစာဖြစ်ပါက အကျဉ်းချုပ်အစီရင်ခံစာကို မြန်မာ သို့မဟုတ် အင်္ဂလိပ်ဘာသာစကားဖြင့် ပြန်ဆို၍ တင်ပြရမည်။
- (၃) ဝန်ကြီးဌာနမှ အသိအမှတ်ပြုသောအခြားနိုင်ငံများမှ ပတ်ဝန်းကျင်ထိခိုက်မှုဆန်းစစ်ခြင်းအစီရင်ခံစာများဖြစ်ပါက ပတ်ဝန်းကျင်ထိန်းသိမ်းရေးဆိုင်ရာ လိုက်နာဆောင်ရွက်မှုသက်သေခံလက်မှတ်အတည်ပြုချက်ရရှိပြီး ဖြစ်ရမည်။

ထုတ်ဖော်ကြေညာချက်

ကျွန်တော်/ကျွန်မသည် ဤပုံစံ၏ နောက်ဆုံးအပိုင်းတွင် ဖော်ပြထားသော ကျင့်ဝတ်များကို ဖတ်ရှုပြီး၍ လိုက်နာပါမည်ဟု သဘောတူညီပြီးနောက် ဤလုပ်ငန်းလိုင်စင်ကို လျှောက်ထားပါသည်။ ဤပုံစံတွင်ပါ ဝင်သော အချက်အလက်များနှင့် အထောက်အထားစာရွက်စာတမ်းများနှင့် စပ်လျဉ်း၍ မှန်ကန်စွာ ဖြည့်သွင်းရေးသားထားပါကြောင်း ဝန်ခံကတိပြုပါသည်။

လက်မှတ် (အဖွဲ့အစည်းကိုယ်စားလျှောက်ထားသူ)	ရက်စွဲ
--	--------

ကျင့်ဝတ်

လုပ်ငန်းလိုင်စင်ရယူပြီးသော တတိယအဖွဲ့အစည်းတိုင်းသည် အောက်ဖော်ပြပါ ကျင့်ဝတ်များကို ဂရုတစိုက် ဖတ်ရှုလေ့လာပြီးနောက် ပတ်ဝန်းကျင်ထိခိုက်မှုဆန်းစစ်ခြင်းဆိုင်ရာပညာရပ်နှင့် စပ်လျဉ်းသည့် ရပ်တည်ချက်များ တိုးတက်လာအောင်ဆောင်ရွက်ရန် တာဝန်ရှိသည်။ လိုက်နာဆောင်ရွက်ရန် ပျက်ကွက်ပါက လုပ်ငန်းလိုင်စင်ရပ်ဆိုင်းခံရခြင်း သို့မဟုတ် ပိတ်သိမ်းခံရခြင်း အထိ ဖြစ်စေနိုင်ပါသည်။ အဓိကအကြံပေးပုဂ္ဂိုလ်အားလုံးသည်-

- (က) ပညာရှင်ပီသစွာ ဘက်လိုက်မှုအလျဉ်းမရှိဘဲ တိကျမှန်ကန်စွာ ပြုမူဆောင်ရွက်ရမည်။
- (ခ) ပတ်ဝန်းကျင်ဆန်းစစ်ခြင်း ပညာရပ်နယ်ပယ်တွင် လုပ်ရည်ကိုင်ရည် အရည်အချင်းနှင့် ဂုဏ်သိက္ခာ တိုးတက်မြင့်မားစေရန် အစဉ်အမြဲအားထုတ် ကြိုးပမ်းရမည်။
- (ဂ) မိမိကြီးကြပ်မှုအောက်ရှိ လုပ်ဖော်ကိုင်ဖက်များ၏ စီမံခန့်ခွဲမှု၊ ကျွမ်းကျင်မှု အတတ်ပညာနှင့် ပတ်ဝန်းကျင်ထိခိုက်မှုဆန်းစစ်ခြင်းဆိုင်ရာ ကျွမ်းကျင်မှုများ ဖွံ့ဖြိုးတိုးတက်စေရန် ကူညီပေးရမည်။
- (ဃ) အကျိုးစီးပွား ပဋိပက္ခဖြစ်နေခြင်း သို့မဟုတ် အကျိုးစီးပွားပြိုင်ဆိုင်နေခြင်း တို့ကို ရှောင်ကြဉ်ပြီး အကြံပေးပုဂ္ဂိုလ်၏ဆုံးဖြတ်ချက်ကို လွှမ်းမိုးနိုင်သည့် အလုပ်ရှင် သို့မဟုတ် အလုပ်အပ်နှံသူနှင့်ပတ်သက်မှု တစ်စုံတစ်ရာရှိပါက ထုတ်ဖော်ကြေညာရမည်။
- (င) အကျိုးစီးပွားရှိနေသည့် ပုဂ္ဂိုလ် သို့မဟုတ် အဖွဲ့အစည်းများနှင့်စပ်လျဉ်း၍ မည်သည့် လာဘ်လာဘ၊ တံစိုးလက်ဆောင် သို့မဟုတ် အခြား အကျိုးအမြတ် တစ်ခုခုကိုမျှ လက်ခံရယူခြင်း သို့မဟုတ် ပေးကမ်းခြင်းမပြုဘဲ မိမိ၏လုပ်ဖော်ကိုင်ဖက်များ လက်ခံရယူခြင်း သို့မဟုတ် ပေးကမ်းခြင်းကိုလည်း သိလျက်နှင့် ခွင့်မပြုရ။
- (စ) ကနဦးပတ်ဝန်းကျင်ဆန်းစစ်ခြင်း သို့မဟုတ် ပတ်ဝန်းကျင်ထိခိုက်မှုဆန်းစစ်ခြင်း လေ့လာမှုတစ်ခုခု၏ ဖြောင့်မတ်မှန်ကန်မှု ကို ထိခိုက်စေမည့် မှားယွင်းသော သို့မဟုတ် လမ်းမှားရောက်စေမည့် မည်သည့်သတင်းအချက်အလက်ကိုမျှ တမင်ကြံရွယ်ချက်ဖြင့် ထုတ်ပြန်ပြောဆိုခြင်းမပြုရ။

- (ဆ) ဝန်ကြီးဌာနနှင့် အလုပ်အပ်နှံသူအပါအဝင် အကျိုးသက်ဆိုင်သူများ၏ အမည် ဂုဏ်သတင်းကို ထိခိုက်နစ်နာစေမည့် မည်သည့်အပြောအဆို၊ အပြုအမူကိုမျှ မလုပ်ဆောင်ရ။
- (ဇ) နိုင်ငံဖွံ့ဖြိုးတိုးတက်ရေး ရည်မှန်းချက်ပန်းတိုင်များသို့ ရောက်ရှိရေးကို ရှေးရှု လျက် လေ့ကျင့်သင်ကြားပေးခြင်းနှင့် လက်တွေ့လုပ်ကိုင်ခြင်းကို ပေါင်းစပ် ဆောင်ရွက်ခြင်းဖြင့် ပတ်ဝန်းကျင်ထိခိုက်မှု ဆန်းစစ်ခြင်းဆိုင်ရာ ဝန်ဆောင်မှု ပေးခြင်းနှင့် စပ်လျဉ်း၍ ကျွမ်းကျင်မှု၊ ထိရောက်မှုနှင့် အရည်အသွေးတိုးတက် စေရန် အမြဲတစေကြိုးပမ်း ဆောင်ရွက်ရမည်။
- (ဈ) မိမိတာဝန်ယူထားသော ပတ်ဝန်းကျင်ထိခိုက်မှုဆန်းစစ်ခြင်းဆိုင်ရာ လုပ်ငန်း များကို ပြီးဆုံးအောင်မြင်သည်အထိ အပြည့်အဝ တာဝန်ယူဆောင်ရွက်ရမည်။

ရုံးလုပ်ငန်းသုံးအတွက်သာ	
လက်ခံရရှိသည့် ရက်	
မှတ်တမ်းရေးသွင်းသူ၏ အမည်နှင့် လက်မှတ်	
ပူးတွဲစာရွက်စာတမ်းစာရင်း	<input type="checkbox"/> အဖွဲ့အစည်းတာဝန်ခံ၏ နိုင်ငံသား စိစစ်ရေးကတ် သို့မဟုတ် နိုင်ငံကူးလက်မှတ်မိတ္တူ
	<input type="checkbox"/> အဖွဲ့အစည်း၏ လုပ်ငန်းရာဇဝင်
	<input type="checkbox"/> အဓိကအကြံပေးပုဂ္ဂိုလ်များ၏ လုပ်ငန်းကိုယ်ရေးရာဇဝင်များ
	<input type="checkbox"/> အဖွဲ့အစည်းမှတ်ပုံတင်လက်မှတ်မိတ္တူ
	<input type="checkbox"/> အဓိကအကြံပေးပုဂ္ဂိုလ်များ၏ လုပ်ငန်းလိုင်စင်မိတ္တူများ
	<input type="checkbox"/> အထောက်အကူပြုအဖွဲ့ဝင်များ၏ နိုင်ငံသားစိစစ်ရေးကတ်ပြား/ နိုင်ငံကူးလက်မှတ်မိတ္တူများ
	<input type="checkbox"/> အဓိကအကြံပေးပုဂ္ဂိုလ်များ၏ ဘွဲ့လက်မှတ် သို့မဟုတ် ပညာအရည်အချင်းအတွက် အထောက်အထားမိတ္တူများ
	<input type="checkbox"/> အဓိကအကြံပေးပုဂ္ဂိုလ်များ၏ သင်တန်းဆင်းလက်မှတ်မိတ္တူများ
	<input type="checkbox"/> အဓိကအကြံပေးပုဂ္ဂိုလ်များ၏ CPD Hour ရရှိကြောင်း အထောက်အထား မိတ္တူများ
	<input type="checkbox"/> အဓိကအကြံပေးပုဂ္ဂိုလ်များ၏ ပါဝင်ရေးသားခဲ့သည့် အစီရင်ခံစာ မိတ္တူများ
နောက်ထပ်မှတ်ချက်များ၊ အကြံပြုချက်များ (လိုအပ်ပါက သီးခြားစာရွက်ဖြင့် ပူးတွဲရေးသားပါ)	

အထူးလုပ်ငန်းလိုင်စင်လျှောက်လွှာပုံစံ

လိုင်စင်  
ဓာတ်ပုံ\*

အဖွဲ့အစည်းဆိုင်ရာ အချက်အလက်များ

လျှောက်ထားလိုသည့် လုပ်ငန်းလိုင်စင်အမျိုး အစားနှင့် စီမံကိန်း အမည်	အကြံပေးအဖွဲ့အစည်းအတွက် အထူးလုပ်ငန်းလိုင်စင်			
	.....စီမံကိန်း			
လျှောက်ထားသည့် ရည်ရွယ်ချက်	<input type="checkbox"/>	လုပ်ငန်းလိုင်စင် အသစ်	<input type="checkbox"/>	လုပ်ငန်းလိုင်စင် အချက်အလက်ပြင်ရန်
အထူးလုပ်ငန်းလိုင်စင်ဖြင့် ပတ်ဝန်း ကျင်ထိခိုက်မှုဆန်းစစ်ခြင်း ဆောင် ရွက်ရသည့် ခိုင်လုံသော အကြောင်း ခြင်းရာများနှင့် ဆန်းစစ်ခြင်းလုပ်ငန်း ပြီးဆုံးမည့် မျှော်မှန်းကာလအကျဉ်း ချုပ်(ပတ်ဝန်းကျင်ထိခိုက်မှုဆန်းစစ်ခြင်း ဆောင်ရွက်ရသည့် ခိုင်လုံသော အကြောင်းခြင်းရာများ၊ လုပ်ငန်း အစီ အစဉ်နှင့် ဆန်းစစ်ခြင်းလုပ်ငန်းပြီးဆုံး မည့် မျှော်မှန်းကာလ အပြည့်အစုံကို သီးခြားစာရွက်ဖြင့် ပူးတွဲ ဖော်ပြရန်)	<u>အကျဉ်းချုပ်ဖော်ပြချက်</u>			

အဖွဲ့အစည်းတာဝန်ခံ\*\*၏ အချက်အလက်များ

အမည်အပြည့်အစုံ	
ဘွဲ့/ဂုဏ်ထူး/အမည်(ပါမောက္ခ၊ ဒေါက်တာ၊ ဦး၊ ဒေါ်)	
ရာထူး	
မွေးသက္ကရာဇ်	
နိုင်ငံသားစိစစ်ရေးကတ်ပြားအမှတ်*** (မြန်မာနိုင်ငံသားများအတွက်)	
နိုင်ငံကူးလက်မှတ်အမှတ်*** (နိုင်ငံခြားသားများသာ)	

\* အဖွဲ့အစည်းတာဝန်ခံ၏ လိုင်စင်ဓာတ်ပုံ ၃ ပုံ ပူးတွဲတင်ပြရမည်။

\*\* အဖွဲ့အစည်းတာဝန်ခံသည် အဖွဲ့အစည်း၏ အဓိကအကြံပေးပုဂ္ဂိုလ်တစ်ဦးအဖြစ် ဆောင်ရွက်နေသူ ဖြစ်ပြီး အဖွဲ့အစည်း၏ ဒါရိုက်တာဘုတ်အဖွဲ့ (Board of Director - BOD) အဖွဲ့ဝင်ဖြစ်ရမည်။

\*\*\* နိုင်ငံသားစိစစ်ရေးကတ်ပြားမိတ္တူ သို့မဟုတ် နိုင်ငံကူးလက်မှတ်မိတ္တူကို ဤပုံစံနှင့်အတူ ပူးတွဲတင်ပြရမည်။

အဖွဲ့အစည်းဆိုင်ရာ အချက်အလက်များ (အဖွဲ့အစည်းတစ်ခုတည်းကဆောင်ရွက်ခြင်းဖြစ်ပါက)

အဖွဲ့အစည်း၏ တရားဝင်အမည်	
ကုမ္ပဏီများညွှန်ကြားမှုဦးစီးဌာနကထုတ်ပေးသော ကုမ္ပဏီမှတ်ပုံတင်အမှတ်*	
ကုမ္ပဏီများညွှန်ကြားမှုဦးစီးဌာနမှ ထုတ်ပေးသော အစုရှယ်ယာ သို့မဟုတ် လုပ်ငန်းလွှဲပြောင်းခြင်း လျှောက်ထားလွှာ (ပုံစံ-၈)	
တည်ထောင်သည့် ခုနှစ်	
ပိုင်ဆိုင်မှု**	
ဝက်ဘ်ဆိုဒ်လိပ်စာ (ရှိပါက)	
ဝန်ထမ်းအရေအတွက်	
ရုံးလိပ်စာ	စာပို့သင်္ကေတအမှတ် နိုင်ငံ

\* အဖွဲ့အစည်း၏ မှတ်ပုံတင်လက်မှတ်မိတ္တူကို ဤပုံစံနှင့်အတူ ပူးတွဲတင်ပြရမည်။

\*\* ပိုင်ဆိုင်မှုနှင့်စပ်လျဉ်းသည့် အချက်အလက်များအကျဉ်းချုပ် တင်ပြရန် (ဥပမာ - မတည်ရင်းနှီးငွေ၊ စတော့ဈေးနှုန်းစသည်ဖြင့်)

ဆက်သွယ်ရန်အချက်အလက်များ

တယ်လီဖုန်း(ရုံး)-	အီးမေးလ်-
ဖက်စ်(ရုံး)-	လက်ကိုင်ဖုန်း-

အဖွဲ့အစည်းဆိုင်ရာ အချက်အလက်များ (အဖွဲ့အစည်းများ ပူးပေါင်းဆောင်ရွက်ခြင်းဖြစ်ပါက)

ဦးဆောင်အဖွဲ့အစည်း၏ တရားဝင်အမည်		
တွဲဖက်အဖွဲ့အစည်းများ၏ အမည်	၁	
	၂	
	၃	
ကုမ္ပဏီများညွှန်ကြားမှုဦးစီးဌာနကထုတ်ပေးသော ဦးဆောင်အဖွဲ့အစည်း၏ ကုမ္ပဏီမှတ်ပုံတင်အမှတ်*		
ကုမ္ပဏီများညွှန်ကြားမှုဦးစီးဌာနမှ ထုတ်ပေးသော ဦးဆောင်အဖွဲ့အစည်း၏ အစုရှယ်ယာ သို့မဟုတ် လုပ်ငန်း လွှဲပြောင်းခြင်း လျှောက်ထားလွှာ (ပုံစံ-၈)		
ဦးဆောင်အဖွဲ့အစည်း တည်ထောင်သည့် ရက်စွဲ		
ဦးဆောင်အဖွဲ့အစည်း၏ ပိုင်ဆိုင်မှု**		
ဦးဆောင်အဖွဲ့အစည်း၏ ဝက်ဘ်ဆိုဒ်လိပ်စာ (ရှိပါက)		
ဝန်ထမ်းအရေအတွက်	ဦးဆောင်အဖွဲ့အစည်း	
	တွဲဖက်အဖွဲ့အစည်း (၁)	
	တွဲဖက်အဖွဲ့အစည်း (၂)	
	တွဲဖက်အဖွဲ့အစည်း (၃)	
ဦးဆောင်အဖွဲ့အစည်း၏ ရုံးလိပ်စာ	စာပို့သင်္ကေတအမှတ်	နိုင်ငံ

\* အဖွဲ့အစည်း၏ မှတ်ပုံတင်လက်မှတ်မိတ္တူကို ဤပုံစံနှင့်အတူ ပူးတွဲတင်ပြရမည်။

\*\* ပိုင်ဆိုင်မှုနှင့်စပ်လျဉ်းသည့် အချက်အလက်များအကျဉ်းချုပ် တင်ပြရန် (ဥပမာ - မတည်ရင်းနှီးငွေ၊ စတော့ဈေးနှုန်းစသည်ဖြင့်)

ဆက်သွယ်ရန်အချက်အလက်များ

တယ်လီဖုန်း(ရုံး)-	အီးမေးလ်-
ဖက်စ်(ရုံး)-	လက်ကိုင်ဖုန်း-

ကျွမ်းကျင်မှုနယ်ပယ်

(က) ဦးဆောင်အဖွဲ့အစည်း

(၁)	(၂)
(၃)	(၄)
(၅)	

(ခ) တွဲဖက်အဖွဲ့အစည်း (၁)

(၁)	(၂)
(၃)	(၄)
(၅)	

(ဂ) တွဲဖက်အဖွဲ့အစည်း (၂)

(၁)	(၂)
(၃)	(၄)
(၅)	

(ဃ) တွဲဖက်အဖွဲ့အစည်း (၃)

(၁)	(၂)
(၃)	(၄)
(၅)	

အဖွဲ့အစည်း၏ အကြံပေးပုဂ္ဂိုလ်၊ တွဲဖက်အကြံပေးပုဂ္ဂိုလ်နှင့် အထောက်အကူပြုအဖွဲ့ဝင်များ

(က) အဓိကအကြံပေးပုဂ္ဂိုလ်များ

စဉ်	အမည်	လုပ်ငန်းလိုင်စင်အမှတ်/ ထုတ်ပေးသည့်ရက်စွဲ	ကျွမ်းကျင်မှုနယ်ပယ်
၁	၂	၃	၄
<b>(က) အကြံပေးပုဂ္ဂိုလ်</b>			
၁			(၁)
			(၂)
			(၃)
			(၄)
၂			(၁)
			(၂)
			(၃)
			(၄)
<b>(ခ) တွဲဖက်အကြံပေးပုဂ္ဂိုလ်</b>			
၁			(၁)
			(၂)
			(၃)
			(၄)
၂			(၁)
			(၂)
			(၃)
			(၄)

မှတ်ချက်။ (၁) အထူးလုပ်ငန်းလိုင်စင်လျှောက်ထားသော လုပ်ငန်းစီမံကိန်းအတွက် အဓိက အကြံပေးပုဂ္ဂိုလ်များအဖြစ် ပူးပေါင်းပါဝင်သည့် အဖွဲ့အစည်းများရှိ အဓိက အကြံပေးပုဂ္ဂိုလ်များမှ ရွေးချယ်ဖြည့်စွက်ရမည်။

(၂) လုပ်ငန်းစီမံကိန်းလိုအပ်ချက်အရ ပူးပေါင်းပါဝင်သော အဖွဲ့အစည်းများရှိ အဓိက အကြံပေးပုဂ္ဂိုလ်များ ဆောင်ရွက်နိုင်ခြင်းမရှိသည့် ကျွမ်းကျင်မှုနယ်ပယ်အတွက် လိုအပ်ပါက လွတ်လပ်သော အကြံပေးပုဂ္ဂိုလ် (Freelance) များကိုလည်း ဖြည့်စွက်နိုင်သည်။

(ခ) အဓိကမဟုတ်သော အကြံပေးပုဂ္ဂိုလ်များ

စဉ်	အမည်	လုပ်ငန်းလိုင်စင်အမှတ်/ ထုတ်ပေးသည့်ရက်စွဲ	ကျွမ်းကျင်မှုနယ်ပယ်	
၁	၂	၃	၄	
(က) အကြံပေးပုဂ္ဂိုလ်				
၁			(၁)	
			(၂)	
			(၃)	
			(၄)	
၂			(၁)	
			(၂)	
			(၃)	
			(၄)	
(ခ) တွဲဖက်အကြံပေးပုဂ္ဂိုလ်				
၁			(၁)	
			(၂)	
			(၃)	
			(၄)	
၂			(၁)	
			(၂)	
			(၃)	
			(၄)	



အဓိကအကြံပေးပုဂ္ဂိုလ်အမည်.....

ပညာအရည်အချင်း (အဓိကအကြံပေးပုဂ္ဂိုလ်တစ်ဦးချင်း)

စဉ်	ဘွဲ့အမည်/ အမျိုးအစား	ဘွဲ့ရရှိသည့် ခုနှစ်	တက္ကသိုလ်/ ကောလိပ်	အဓိက ဘာသာရပ်များ	သင်တန်း ကာလ (နှစ်)	မှတ်ချက်
၁	၂	၃	၄	၅	၆	၇

မှတ်ချက်။ ဘွဲ့လက်မှတ် သို့မဟုတ် ပညာအရည်အချင်းအတွက် အထောက်အထားများကို မိတ္တူပူးတွဲတင်ပြရမည်။ ယင်းအထောက်အထား စာရွက်စာတမ်း များသည် အခြားဘာသာစကားဖြင့် ရေးသားထားခြင်းဖြစ်ပါက မြန်မာ သို့မဟုတ် အင်္ဂလိပ်ဘာသာသို့ နိဗ္ဗာန်ပြန်ဆို တင်ပြရမည်။

အဓိကအကြံပေးပုဂ္ဂိုလ်အမည်.....

ပညာရှင်အဆင့်သင်တန်းတက်ရောက်မှု (အဓိကအကြံပေးပုဂ္ဂိုလ်တစ်ဦးချင်း)

စဉ်	သင်တန်းအမည်	ပို့ချသည့် အဖွဲ့အစည်း	သင်တန်း ကာလ (ရက်/..မှ..ထိ)	သင်ကြားသည့် ဘာသာရပ်များ	ကျွမ်းကျင်မှု နယ်ပယ်	အတည်ပြုပေးနိုင်သည့် ဇာစ်မြစ်နေရာ (အဖွဲ့အစည်း/ဆက်သွယ်ရ မည့်ပုဂ္ဂိုလ်/လိပ်စာ/ဖုန်း/ ဖက်စ်/ အီးမေးလ်)
၁	၂	၃	၄	၅	၆	၇
(က) လက်တွေ့လေ့ကျင့်သင်ကြားပေးသည့်သင်တန်းများ						
(ခ) အွန်လိုင်းမှတစ်ဆင့် သင်ကြားပေးသည့်သင်တန်းများ						

- မှတ်ချက်။
- (၁) ရွေးချယ်ထားသော ကျွမ်းကျင်မှုနယ်ပယ်နှင့် ဆက်စပ်သည့် ပညာရှင်အဆင့်သင်တန်းများကိုသာ ဖော်ပြရမည်။
  - (၂) သင်တန်းဆင်းလက်မှတ်ကို မိတ္တူပူးတွဲတင်ပြရမည်။
  - (၃) လက်တွေ့လေ့ကျင့်သင်ကြားပေးသည့်သင်တန်းများ/ အွန်လိုင်းမှတစ်ဆင့် သင်ကြားပေးသည့်သင်တန်းများ (On-site Training Courses/ Virtual Training Courses) ဖော်ပြရန်ဖြစ်သည်။

အဓိကအကြံပေးပုဂ္ဂိုလ်အမည်.....

အတတ်ပညာဆိုင်ရာ စဉ်ဆက်မပြတ် တိုးတက်မှုနာရီ (အဓိကအကြံပေး ပုဂ္ဂိုလ်တစ်ဦးချင်း)

စဉ်	အတတ်ပညာဆိုင်ရာ တိုးတက်မှုဆောင်ရွက်ချက်နှင့် အကျဉ်းချုပ်*	ဆောင်ရွက်သည့် ကာလ	ကျွမ်းကျင်မှုနယ်ပယ်	သင်တန်းသား/ သင်တန်းပို့ချသူ/ သင်တန်းကြီးကြပ်သူ (Participant/ Resource Person/ Conductor) အဖြစ် တက်ရောက်ခြင်း	တက်ရောက်သည့် ကာလ (ရက်)** သို့မဟုတ် စာမျက်နှာ အရေအတွက်	အတတ်ပညာဆိုင်ရာ စဉ်ဆက်မပြတ် တိုးတက်မှုနာရီ ***	အတည်ပြုပေးနိုင်သည့် ဇာစ်မြစ်နေရာ (အဖွဲ့အစည်း/ဆက်သွယ် ရမည့် ပုဂ္ဂိုလ်/ လိပ်စာ/ ဖုန်း/ ဖက်စ်/ အီးမေးလ်)
၁	၂	၃	၄	၅	၆	၇	၈

\* လျှောက်ထားသည့် နေ့ရက်မတိုင်မီ သုံးနှစ်အတွင်း ဆောင်ရွက်ချက်များသာ တင်ပြရမည်။

\*\* တက်ရောက်သည့်ကာလ(ရက်) ကို ရက်တစ်ဝက်အထိ ဖော်ပြရန်၊ (ဥပမာ- ၃.၅ ရက်)

\*\*\* အတတ်ပညာဆိုင်ရာစဉ်ဆက်မပြတ် တိုးတက်မှု (နာရီ) တွက်ချက်ပုံကို နောက်ဆက်တွဲ (င) တွင် ဖော်ပြထားသည်။

မှတ်ချက်။ (၁) လုပ်ငန်းလိုင်စင်သက်တမ်းတိုးခြင်းနှင့် လုပ်ငန်းလိုင်စင်အမျိုးအစားပြောင်းလဲခြင်းအတွက် လျှောက်ထားသည့်သူများသာဖြည့်သွင်းရန်ဖြစ်သည်။

(၂) ရွေးချယ်ထားသော ကျွမ်းကျင်မှုနယ်ပယ်နှင့်စပ်လျဉ်းသည့် အတတ်ပညာဆိုင်ရာတိုးတက်မှုဆောင်ရွက်ချက်များကိုသာဖော်ပြရမည်။ အတတ်ပညာဆိုင်ရာ တိုးတက်မှုဆောင်ရွက်ချက်များတွင် ညီလာခံ/ နီးနှောဖလှယ်ပွဲ/ အလုပ်ရုံဆွေးနွေးပွဲ/ ပို့ချချက်/ အစည်းအဝေး/ သင်တန်း/ လေ့လာရေးခရီးများနှင့်စာအုပ်/ စာတမ်း/ ဆောင်းပါး/ သုတေသနစာတမ်းများပြုစုထုတ်ဝေခြင်း (Conference, Seminar, Workshop, Technical lecture, Scientific meeting, Module, Tour, Visit and Publication of book, Article, Journal, Research paper) တို့ကို ထည့်သွင်းဖော်ပြနိုင်သည်။

(၃) တက်ရောက်ခဲ့သည့် အထောက်အထား/ထုတ်ဝေခဲ့သည့် စာရွက်စာတမ်းများကို မိတ္တူပူးတွဲတင်ပြရမည်။

(၄) အတတ်ပညာဆိုင်ရာ တိုးတက်မှု ဆောင်ရွက်ချက်များနှင့်စပ်လျဉ်းသည့် ညီလာခံ/ နီးနှောဖလှယ်ပွဲ/ အလုပ်ရုံဆွေးနွေးပွဲ/ ပို့ချချက်/ အစည်းအဝေး/ သင်တန်း/ လေ့လာရေးခရီး အထောက်အထားလက်မှတ်ကို မိတ္တူပူးတွဲတင်ပြရမည်။

(၅) ရေးသားပြုစု/ ထုတ်ဝေခဲ့သည့် ပညာရပ်ဆိုင်ရာ စာအုပ်/ စာတမ်း/ သုတေသနစာတမ်း/ ဆောင်းပါးများကို မိတ္တူပူးတွဲတင်ပြရမည်။

အဓိကအကြံပေးပုဂ္ဂိုလ်အမည်.....

ကနဦးပတ်ဝန်းကျင်ဆန်းစစ်ခြင်းအစီရင်ခံစာ၊ ပတ်ဝန်းကျင်ထိခိုက်မှုဆန်းစစ်ခြင်းအစီရင်ခံစာနှင့် ပတ်ဝန်းကျင်စီမံခန့်ခွဲမှုအစီအစဉ်များတွင် ရွေးချယ်ထားသည့် ကျွမ်းကျင်မှုနယ်ပယ်အလိုက် ပါဝင်ရေးသားခြင်း (အဓိကအကြံပေးပုဂ္ဂိုလ်တစ်ဦးချင်း)

(၁) စာရင်းချုပ်

စဉ်	စီမံကိန်းအမည်နှင့် အစီရင်ခံစာအမျိုးအစား (အီးအိုင်အေ/အိုင်အီးအီး/ အီးအမ်ပီ)	ကျွမ်းကျင်မှုနယ်ပယ်	လေ့လာဆန်းစစ်ရေးလုပ်ငန်း		အစီရင်ခံစာပါ အခန်း/ အခန်းခွဲအမည်နှင့် စာမျက်နှာ*	အစီရင်ခံစာတင်ပြမှုအခြေအနေ(တင်ပြပြီး/အတည်ပြုပြီး) နှင့် ရက်စွဲ	အတည်ပြုပေးနိုင်သည့် ဇာစ်မြစ်နေရာ (အဖွဲ့အစည်း/ဆက်သွယ်ရမည့် ပုဂ္ဂိုလ်/လိပ်စာ/ဖုန်း/ ဖက်စ် / အီးမေးလ်)
			တာဝန် (အဖွဲ့ခေါင်းဆောင် /အဖွဲ့ဝင်)	ကြာမြင့်ချိန် (ရက်/..မှ..ထိ)			
၁	၂	၃	၄	၅	၆	၇	၈

\* အစီရင်ခံစာတွင် မိမိပါဝင်ရေးသားခဲ့သော အခန်းနှင့် အခန်းခွဲအမည်ကို ဖော်ပြရန်။

မှတ်ချက်။ (၁) ပါဝင်ဆောင်ရွက်ခဲ့သည့် ကနဦးပတ်ဝန်းကျင်ဆန်းစစ်ခြင်းအစီရင်ခံစာ၊ ပတ်ဝန်းကျင်ထိခိုက်မှုဆန်းစစ်ခြင်းအစီရင်ခံစာ၊ ပတ်ဝန်းကျင်စီမံခန့်ခွဲမှုအစီအစဉ် သို့မဟုတ် ၎င်းတို့နှင့်အဆင့်တူ လေ့လာမှုအစီရင်ခံစာ အနည်းဆုံးနှစ်စောင် တင်ပြရမည်။

(၂) အစီရင်ခံစာကို စာရွက်မိတ္တူပူးတွဲတင်ပြရမည်။ တင်ပြနိုင်ခြင်းမရှိပါကဒီဂျစ်တယ်မိတ္တူကိုပူးတွဲတင်ပြပေးရမည် သို့မဟုတ် ဝင်ကြည့်နိုင်သည့် ဝက်ဘ်ဆိုဒ်လင့်ခ်ကို ဖော်ပြပေးရမည်။

(၃) တင်ပြသောအစီရင်ခံစာသည် မြန်မာ သို့မဟုတ် အင်္ဂလိပ်ဘာသာစကားမဟုတ်သော အခြားဘာသာစကားဖြင့် ရေးသားထားသည့် ကနဦးပတ်ဝန်းကျင်ဆန်းစစ်ခြင်းအစီရင်ခံစာ၊ ပတ်ဝန်းကျင်ထိခိုက်မှုဆန်းစစ်ခြင်းအစီရင်ခံစာ၊ ပတ်ဝန်းကျင်စီမံခန့်ခွဲမှုအစီအစဉ် ဖြစ်ပါက သက်ဆိုင်သည့်အပိုင်းကို မြန်မာ သို့မဟုတ် အင်္ဂလိပ်ဘာသာစကားဖြင့် ပြန်ဆို၍ တင်ပြရမည်။

(၄) အဖွဲ့ခေါင်းဆောင်ဖြစ်ပါက အစီရင်ခံစာပါ အခန်းနှင့် အခန်းခွဲတွင် ပါဝင်ရေးသားမှုအကျဉ်းချုပ်ဇယားကို စီမံကိန်းအဆိုပြုသူ၏ ထောက်ခံချက်နှင့်အတူ ပူးတွဲတင်ပြရမည်။

(၅) အဖွဲ့ဝင်ဖြစ်ပါက အစီရင်ခံစာပါ အခန်းနှင့် အခန်းခွဲတွင် ပါဝင်ရေးသားမှုအခြေအနေနှင့် စပ်လျဉ်း၍ ပါဝင်ရေးသားမှု အကျဉ်းချုပ်ဇယားကို လေ့လာဆန်းစစ်ရေးအဖွဲ့ခေါင်းဆောင်၏ ထောက်ခံချက်နှင့်အတူ ပူးတွဲတင်ပြရမည်။

ကနဦးပတ်ဝန်းကျင်ဆန်းစစ်ခြင်းအစီရင်ခံစာ၊ ပတ်ဝန်းကျင်ထိခိုက်မှုဆန်းစစ်ခြင်းအစီရင်ခံစာနှင့် ပတ်ဝန်းကျင်စီမံခန့်ခွဲမှုအစီအစဉ်များတွင် ရွေးချယ်ထားသည့် ကျွမ်းကျင်မှုနယ်ပယ်အလိုက် ပါဝင်ရေးသားခြင်း (အဓိကအကြံပေးပုဂ္ဂိုလ်တစ်ဦးချင်း)(အဆက်)

(၂) အစီရင်ခံစာများတွင် ပါဝင်ရေးသားခဲ့မှု ဖော်ပြချက်အကျဉ်း

စဉ်	အစီရင်ခံစာအမျိုးအစား (အီးအိုင်အေ/အိုင်အီးအီး/အီးအမ်ပီ)	ပါဝင်ရမည့် အကြောင်းအရာများ	မှတ်ချက်
၁	၂	၃	၄
		(၁) အစီရင်ခံစာ၏ မျက်နှာဖုံးစာမျက်နှာ - မိတ္တူပူးတွဲပေးရန်	
		(၂) မာတိကာ	
		(၃) လေ့လာဆန်းစစ်မှုတွင် တာဝန်ယူရသော လုပ်ငန်းနယ်ပယ်ကို ဖော်ပြထားသည့် သက်ဆိုင်ရာ စာမျက်နှာ (များ) နှင့်အတူ တာဝန်ပေးအပ်ခဲ့သော အတွေ့အကြုံရှိသည့် အကြံပေးပုဂ္ဂိုလ်/ တွဲဖက်အကြံပေးပုဂ္ဂိုလ် သို့မဟုတ် လေ့လာဆန်းစစ်ရေးအဖွဲ့ခေါင်းဆောင်၏ စိစစ်အကဲဖြတ်ချက်*	
		(၄) ပါဝင်ပြုစုရေးသားခဲ့သည့် အခန်း/အခန်းခွဲနှင့် သက်ဆိုင်သော စာမျက်နှာများ	
		(၅) ကနဦးပတ်ဝန်းကျင်ဆန်းစစ်ခြင်း/ ပတ်ဝန်းကျင်ထိခိုက်မှုဆန်းစစ်ခြင်း အစီရင်ခံစာ/ ပတ်ဝန်းကျင် စီမံခန့်ခွဲမှုအစီအစဉ်ကို စိစစ်အတည်ပြုသည့် စီမံကိန်း၏လေ့လာဆန်းစစ်ရေးအဖွဲ့ခေါင်းဆောင် (Project Study Team Leader) (အမည်/လက်မှတ်)	

\* အစီရင်ခံစာတွင် မိမိတာဝန်ယူလေ့လာခဲ့ရသော လုပ်ငန်းနယ်ပယ်နှင့်သက်ဆိုင်သည့် စာမျက်နှာများကို တာဝန်ပေးအပ်ခဲ့သော အတွေ့အကြုံရှိသည့် အကြံပေးပုဂ္ဂိုလ်/ တွဲဖက်အကြံပေးပုဂ္ဂိုလ် သို့မဟုတ် လေ့လာဆန်းစစ်ရေးအဖွဲ့ခေါင်းဆောင်၏ စိစစ်အကဲဖြတ်ချက်နှင့်အတူ ပူးတွဲဖော်ပြရန်။ မှတ်ချက်။ (၁) အစီရင်ခံစာကို မြန်မာ သို့မဟုတ် အင်္ဂလိပ်ဘာသာဖြင့် ရေးသားထားခြင်းမဟုတ်ပါက သက်ဆိုင်သည့် စာမျက်နှာများကို ဘာသာပြန်ဆို ပေးရမည်။ (၂) ဇယား (၁) တွင် ဖော်ပြထားသော အစီရင်ခံစာတစ်ခုချင်းအလိုက် ထုတ်နုတ်တင်ပြရမည်။

အဓိကအကြံပေးပုဂ္ဂိုလ်အမည်.....

ကနဦးပတ်ဝန်းကျင်ဆန်းစစ်ခြင်းအစီရင်ခံစာ၊ ပတ်ဝန်းကျင်ထိခိုက်မှုဆန်းစစ်ခြင်းအစီရင်ခံစာနှင့် ပတ်ဝန်းကျင်စီမံခန့်ခွဲမှုအစီအစဉ်များအပေါ် ကျွမ်းကျင်မှုနယ်ပယ်အလိုက် ပါဝင်စိစစ်သုံးသပ်ခြင်း (အဓိကအကြံပေး ပုဂ္ဂိုလ်တစ်ဦးချင်း)

စဉ်	စီမံကိန်းအမည်နှင့် အစီရင်ခံစာအမျိုးအစား (အီးအိုင်အေ/အိုင်အီးအီး/ အီးအမ်ပီ)	ကျွမ်းကျင်မှုနယ်ပယ်	စိစစ်သုံးသပ်ရေးလုပ်ငန်း		အစီရင်ခံစာပါ အခန်း/အခန်းခွဲအမည်*	အစီရင်ခံစာတင်ပြမှုအခြေအနေ(တင်ပြပြီး/အတည်ပြုပြီး) နှင့် ရက်စွဲ	အတည်ပြုပေးနိုင်သည့် ဇာစ်မြစ်နေရာ (အဖွဲ့အစည်း/ဆက်သွယ်ရမည့် ပုဂ္ဂိုလ်/လိပ်စာ/ဖုန်း/ ဖက်စ် / အီးမေးလ်
			တာဝန် (အဖွဲ့ခေါင်းဆောင်/အဖွဲ့ဝင်)	ကြာမြင့်ချိန် (ရက်/..မှ..ထိ)			
၁	၂	၃	၄	၅	၆	၇	၈

\* မိမိပါဝင်စိစစ်သုံးသပ်ခဲ့သည့် အခန်းနှင့် အခန်းခွဲအမည်ကို ဖော်ပြရန်။

- မှတ်ချက်။ (၁) စိစစ်သုံးသပ်ရေးအဖွဲ့ခေါင်းဆောင်ဖြစ်ပါက အစီရင်ခံစာပါ အခန်းနှင့်အခန်းခွဲတွင် ပါဝင်စိစစ်သုံးသပ်ခဲ့မှုအကျဉ်းချုပ်ဇယားကို အလုပ်အပ်နှံသူ လူပုဂ္ဂိုလ် သို့မဟုတ် အဖွဲ့အစည်း၏ ထောက်ခံချက်နှင့်အတူ ပူးတွဲတင်ပြရမည်။
- (၂) စိစစ်သုံးသပ်ရေးအဖွဲ့ဝင်ဖြစ်ပါက အစီရင်ခံစာပါ အခန်းနှင့် အခန်းခွဲတွင် ပါဝင်စိစစ်သုံးသပ်ခဲ့မှုအခြေအနေနှင့် စပ်လျဉ်း၍ ပါဝင်စိစစ်သုံးသပ်ခဲ့မှု အကျဉ်းချုပ်ဇယားကို စိစစ်သုံးသပ်ရေးအဖွဲ့ခေါင်းဆောင်၏ ထောက်ခံချက်နှင့်အတူ ပူးတွဲတင်ပြရမည်။

အဓိကအကြံပေးပုဂ္ဂိုလ်အမည်.....

အထွေထွေပတ်ဝန်းကျင်စီမံခန့်ခွဲမှုလုပ်ငန်းဆိုင်ရာ အစီရင်ခံစာများအပေါ် ကျွမ်းကျင်မှုနယ်ပယ်အလိုက် ပါဝင်ရေးသားခြင်း  
(အဓိကအကြံပေး ပုဂ္ဂိုလ်တစ်ဦးချင်း)

စဉ်	စိစစ်အကဲဖြတ်ခြင်း လုပ်ငန်းအမျိုးအစားနှင့် လုပ်ငန်းအကျဉ်းချုပ်*	ကျွမ်းကျင်မှု နယ်ပယ်	စိစစ်အကဲဖြတ်ခြင်း လုပ်ငန်း		စိစစ်အကဲဖြတ် သည့် အဖွဲ့အစည်း အမည်	အလုပ်အပ်နှံသူ	အတည်ပြုပေးနိုင်သည့် ဇာစ်မြစ်နေရာ (အဖွဲ့အစည်း/ဆက်သွယ်ရမည့်ပုဂ္ဂိုလ်/လိပ်စာ/ဖုန်း/ ဖက်စ် / အီးမေးလ်)
			တာဝန် (အဖွဲ့ခေါင်းဆောင်/ အဖွဲ့ဝင်)	ကြာမြင့်ချိန် (ရက်/..မှ..ထိ)			
၁	၂	၃	၄	၅	၆	၇	၈

\* စိစစ်အကဲဖြတ်ခြင်းလုပ်ငန်းအမျိုးအစားအတွက် ပတ်ဝန်းကျင်ဆိုင်ရာစိစစ်မှု (Environmental Auditing)၊ ပတ်ဝန်းကျင်ဆိုင်ရာ စောင့်ကြပ်ကြည့်ရှုခြင်း (Environmental Monitoring) နှင့် ပတ်ဝန်းကျင်ဆိုင်ရာ စွမ်းဆောင်ရည်အကဲဖြတ်ခြင်း (Environmental Performance Evaluation) စသည့် လုပ်ငန်း အမျိုးအစားများကို ဖော်ပြရန်နှင့် လုပ်ငန်းအကျဉ်းချုပ်တွင် ဆောင်ရွက်ခဲ့သည့် စီမံကိန်းအမည်၊ အထွေထွေပတ်ဝန်းကျင်စီမံခန့်ခွဲမှု၊ ပတ်ဝန်းကျင်ဆိုင်ရာ ကျန်းမာရေး၊ ဘေးအန္တရာယ်ကင်းရှင်းလိုခြံခြံရေးနှင့် ပတ်ဝန်းကျင်စီမံခန့်ခွဲမှုစနစ်စသည့်တို့အပေါ် စိစစ်အကဲဖြတ်ခြင်းလုပ်ငန်း အမျိုးအစားနှင့် တာဝန်ယူဆောင်ရွက်ခဲ့သည့် လုပ်ငန်းရပ်များကို အကျဉ်းချုပ်ဖော်ပြရန်။

- မှတ်ချက်။
- (၁) စိစစ်အကဲဖြတ်ရေးအဖွဲ့ခေါင်းဆောင်ဖြစ်ပါက အစီရင်ခံစာပါ အခန်းနှင့် အခန်းခွဲတွင် ပါဝင်စိစစ်အကဲဖြတ်ခဲ့မှု အကျဉ်းချုပ်ဇယားကို အလုပ်အပ်နှံသူ လူပုဂ္ဂိုလ် သို့မဟုတ် အဖွဲ့အစည်း၏ ထောက်ခံချက်နှင့်အတူ ပူးတွဲတင်ပြရမည်။
  - (၂) စိစစ်အကဲဖြတ်ရေးအဖွဲ့ဝင်ဖြစ်ပါက အစီရင်ခံစာပါ အခန်းနှင့် အခန်းခွဲတွင် ပါဝင်စိစစ်အကဲဖြတ်ခဲ့မှုအခြေအနေနှင့်စပ်လျဉ်း၍ ပါဝင်စိစစ်အကဲဖြတ်ခဲ့မှု အကျဉ်းချုပ်ဇယားကို စိစစ်အကဲဖြတ်ရေးအဖွဲ့ခေါင်းဆောင်၏ ထောက်ခံချက်နှင့်အတူ ပူးတွဲတင်ပြရမည်။
  - (၃) အထွေထွေပတ်ဝန်းကျင်စီမံခန့်ခွဲမှုအပေါ် စိစစ်အကဲဖြတ်ခြင်းဆိုင်ရာလုပ်ငန်းတွင် ပတ်ဝန်းကျင်ဆိုင်ရာစိစစ်မှု၊ ပတ်ဝန်းကျင်ဆိုင်ရာ စောင့်ကြပ်ကြည့်ရှုခြင်းနှင့် ပတ်ဝန်းကျင်ဆိုင်ရာ စွမ်းဆောင်ရည်အကဲဖြတ်ခြင်းစသည့် လုပ်ငန်းများကိုသာ ဖော်ပြရမည်။

အဓိကအကြံပေးပုဂ္ဂိုလ်အမည်.....

ပတ်ဝန်းကျင်ထိခိုက်မှုဆန်းစစ်ခြင်းလုပ်ငန်းအတွက် လိုအပ်သော ကျွမ်းကျင်မှုနယ်ပယ်နှင့် သက်ဆိုင်သည့် အခြားဆန်းစစ်လေ့လာခြင်း  
(အဓိကအကြံပေး ပုဂ္ဂိုလ်တစ်ဦးချင်း)

စဉ်	စီမံကိန်းအမည်နှင့် ဆန်းစစ်လေ့လာမှု အစီရင်ခံစာ အမျိုးအစား	ကျွမ်းကျင်မှု နယ်ပယ်	လေ့လာမှုလုပ်ငန်း		လေ့လာမှု အစီရင်ခံစာပါ အခန်း/ အခန်းခွဲ အမည်*	အစီရင်ခံစာတင်ပြမှု အခြေအနေ(တင်ပြ ပြီး/အတည်ပြုပြီး) နှင့်ရက်စွဲ	အတည်ပြုပေးနိုင်သည့် ဇာစ်မြစ်နေရာ (အဖွဲ့အစည်း/ဆက်သွယ်ရမည့် ပုဂ္ဂိုလ်/လိပ်စာ/ဖုန်း/ ဖက်စ်/ အီးမေးလ်)
			တာဝန် (အဖွဲ့ ခေါင်းဆောင်/ အဖွဲ့ဝင်)	ကြာမြင့်ချိန် (ရက်/..မှ..ထိ)			
၁	၂	၃	၄	၅	၆	၇	၈

\* ပါဝင်ရေးသားခဲ့သော အခန်းနှင့် အခန်းခွဲအမည်ကို ဖော်ပြရန်။

- မှတ်ချက်။
- (၁) မဟာဗျူဟာမြောက်ပတ်ဝန်းကျင်ဆိုင်ရာဆန်းစစ်ခြင်း (Strategic Environmental Assessment - SEA)၊ ထုတ်လုပ်မှု ဝန်ဆောင်မှု ဖြစ်စဉ်ဆန်းစစ်ခြင်း (Life Cycle Assessment - LCA)၊ ကဏ္ဍအလိုက်ဆန်းစစ်ခြင်း (Sector-wide Assessment) ကဲ့သို့သော ဆန်းစစ် လေ့လာမှု အစီရင်ခံစာ အမျိုးအစားများအတွက် ဖော်ပြရန်ဖြစ်သည်။ ပတ်ဝန်းကျင်၊ လူမှုစီးပွား၊ ကျန်းမာရေးစသည့် နယ်ပယ်များ အတွက် ဆန်းစစ်လေ့လာမှုအစီရင်ခံစာ အမျိုးအစားများလည်း အကျုံးဝင်သည်။
  - (၂) အဖွဲ့ခေါင်းဆောင်ဖြစ်ပါက အစီရင်ခံစာပါ အခန်းနှင့် အခန်းခွဲတွင် ပါဝင်ရေးသားမှုအကျဉ်းချုပ်ဇယားကို စီမံကိန်းအဆိုပြုသူ၏ ထောက်ခံချက်နှင့်အတူ ပူးတွဲတင်ပြရမည်။
  - (၃) အဖွဲ့ဝင်ဖြစ်ပါက အစီရင်ခံစာပါ အခန်းနှင့် အခန်းခွဲတွင် ပါဝင်ရေးသားမှုအခြေအနေနှင့် စပ်လျဉ်း၍ ပါဝင်ရေးသားမှု အကျဉ်းချုပ်ဇယား ကို လေ့လာဆန်းစစ်ရေးအဖွဲ့ခေါင်းဆောင်၏ ထောက်ခံချက်နှင့်အတူ ပူးတွဲတင်ပြရမည်။

အဖွဲ့အစည်း၏ လေ့လာဆန်းစစ်ပြုစုရေးသားခဲ့သည့် ကနဦးပတ်ဝန်းကျင်ဆန်းစစ်ခြင်းအစီရင်ခံစာ၊ ပတ်ဝန်းကျင်ထိခိုက်မှုဆန်းစစ်ခြင်း အစီရင်ခံစာနှင့် ပတ်ဝန်းကျင်စီမံခန့်ခွဲမှုအစီအစဉ်များ

စဉ်	စီမံကိန်းအမည်	အစီရင်ခံစာ အမျိုးအစား (အီးအိုင်အေ/အိုင်အီးအီး/အီးအမ်ပီ)	အလုပ်အပ်နှံသူ	အစီရင်ခံစာတင်ပြမှု အခြေအနေ(တင်ပြပြီး/အတည်ပြုပြီး) နှင့် ရက်စွဲ	အတည်ပြုပေးနိုင်သည့် ဇာစ်မြစ်နေရာ (အဖွဲ့အစည်း/ဆက်သွယ်ရမည့် ပုဂ္ဂိုလ်/လိပ်စာ/ ဖုန်း/ ဖက်စ်/ အီးမေးလ်)	မှတ်ချက်
၁	၂	၃	၄	၅	၆	၇

- မှတ်ချက်။ (၁) လျှောက်ထားသည့်နေ့ရက်၏ ပြီးခဲ့သည့် သုံးနှစ်ကာလအတွင်း လေ့လာဆန်းစစ်ပြုစုရေးသားခဲ့သည့် ကနဦးပတ်ဝန်းကျင်ဆန်းစစ်ခြင်း အစီရင်ခံစာ၊ ပတ်ဝန်းကျင်ထိခိုက်မှုဆန်းစစ်ခြင်း အစီရင်ခံစာနှင့် ပတ်ဝန်းကျင်စီမံခန့်ခွဲမှုအစီအစဉ်များကိုသာ ဖော်ပြရန် ဖြစ်သည်။ သတ်မှတ် အစီရင်ခံစာအရေအတွက် ပြည့်မီခြင်းမရှိပါက နောက်ဆက်တွဲ (ခ) - အကြံပေးအဖွဲ့အမျိုးအစား (က) သို့မဟုတ် အကြံပေးအဖွဲ့အမျိုးအစား (ခ) အတွက် လုပ်ငန်းလိုင်စင် သို့မဟုတ် အထူးလုပ်ငန်းလိုင်စင် လျှောက်ထားခြင်းဆိုင်ရာ စံနှင့် သတ်မှတ်ချက်များ ဇယားပါ အမှတ်စဉ် (၂) တွင် အကြံပေးအဖွဲ့အမျိုးအစား (က) အတွက် ဖော်ပြထားချက်နှင့်အညီ ဖြည့်စွက် ဖော်ပြနိုင်သည်။
- (၂) မြန်မာ သို့မဟုတ် အင်္ဂလိပ်ဘာသာစကားဖြင့် ပြုစုရေးသားထားသော ကနဦးပတ်ဝန်းကျင်ဆန်းစစ်ခြင်းအစီရင်ခံစာ၊ ပတ်ဝန်းကျင်ထိခိုက်မှုဆန်းစစ်ခြင်းအစီရင်ခံစာနှင့် ပတ်ဝန်းကျင်စီမံခန့်ခွဲမှုအစီအစဉ်ဖြစ်ရမည်။ မြန်မာ သို့မဟုတ် အင်္ဂလိပ်ဘာသာစကား မဟုတ်သော အခြားဘာသာစကားဖြင့် ရေးသားထားသည့် အစီရင်ခံစာဖြစ်ပါက အကျဉ်းချုပ်အစီရင်ခံစာကို မြန်မာ သို့မဟုတ် အင်္ဂလိပ်ဘာသာစကားဖြင့် ပြန်ဆို၍ တင်ပြရမည်။
- (၃) ဝန်ကြီးဌာနမှ အသိအမှတ်ပြုသောအခြားနိုင်ငံများမှ ပတ်ဝန်းကျင်ထိခိုက်မှုဆန်းစစ်ခြင်းအစီရင်ခံစာများဖြစ်ပါက ပတ်ဝန်းကျင်ထိန်းသိမ်းရေးဆိုင်ရာ လိုက်နာဆောင်ရွက်မှု သက်သေခံလက်မှတ် အတည်ပြုချက်ရရှိပြီးဖြစ်ရမည်။

### ထုတ်ဖော်ကြေညာချက်

ကျွန်တော်/ကျွန်မသည် ဤပုံစံ၏ နောက်ဆုံးအပိုင်းတွင် ဖော်ပြထားသော ကျင့်ဝတ်များကို ဖတ်ရှုပြီး၍ လိုက်နာပါမည်ဟု သဘောတူညီပြီးနောက် ဤအထူးလုပ်ငန်းလိုင်စင်ကို လျှောက်ထားပါ သည်။ ဤပုံစံတွင် ပါဝင်သော အချက်အလက်များနှင့် အထောက်အထားစာရွက်စာတမ်းများနှင့် စပ်လျဉ်း၍ မှန်ကန်စွာ ဖြည့်သွင်းရေးသားထားပါကြောင်း ဝန်ခံကတိပြုပါသည်။

လက်မှတ် (အဖွဲ့အစည်းကိုယ်စားလျှောက်ထားသူ)	ရက်စွဲ
--	--------

### ကျင့်ဝတ်

အထူးလုပ်ငန်းလိုင်စင်ရယူပြီးသော တတိယအဖွဲ့အစည်းတိုင်းသည် အောက်ဖော်ပြပါကျင့်ဝတ်များကို ဂရုတစိုက်ဖတ်ရှုလေ့လာပြီးနောက် ပတ်ဝန်းကျင်ထိခိုက်မှုဆန်းစစ်ခြင်းဆိုင်ရာပညာရပ်နှင့် စပ်လျဉ်းသည့် ရပ်တည်ချက်များ တိုးတက်လာအောင်ဆောင်ရွက်ရန် တာဝန်ရှိသည်။ လိုက်နာဆောင်ရွက်ရန် ပျက်ကွက်ပါက အထူးလုပ်ငန်းလိုင်စင်ရပ်ဆိုင်းခံရခြင်း သို့မဟုတ် ပိတ်သိမ်းခံရခြင်း အထိ ဖြစ်စေနိုင်ပါသည်။ အဓိကအကြံပေးပုဂ္ဂိုလ်အားလုံးသည်-

- (က) ပညာရှင်ပီသစွာဘက်လိုက်မှု အလျဉ်းမရှိဘဲ တိကျမှန်ကန်စွာပြုမှု ဆောင်ရွက်ရမည်။
- (ခ) ပတ်ဝန်းကျင်ဆန်းစစ်ခြင်းပညာရပ်နယ်ပယ်တွင် လုပ်ရည်ကိုင်ရည်အရည်အချင်းနှင့်ဂုဏ်သိက္ခာတိုးတက်မြင့်မားစေရန် အစဉ်အမြဲအားထုတ်ကြိုးပမ်းရမည်။
- (ဂ) မိမိကြီးကြပ်မှုအောက်ရှိ လုပ်ဖော်ကိုင်ဖက်များ၏ စီမံခန့်ခွဲမှု၊ ကျွမ်းကျင်မှုအတတ်ပညာနှင့် ပတ်ဝန်းကျင်ထိခိုက်မှုဆန်းစစ်ခြင်းဆိုင်ရာကျွမ်းကျင်မှုများ ဖွံ့ဖြိုးတိုးတက်စေရန် ကူညီပေးရမည်။
- (ဃ) အကျိုးစီးပွား ပဋိပက္ခဖြစ်နေခြင်း သို့မဟုတ် အကျိုးစီးပွားပြိုင်ဆိုင်နေခြင်းတို့ကို ရှောင်ကြဉ်ပြီး အကြံပေးပုဂ္ဂိုလ်၏ဆုံးဖြတ်ချက်ကို လွှမ်းမိုးနိုင်သည့် အလုပ်ရှင် သို့မဟုတ် အလုပ်အပ်နှံသူနှင့်ပတ်သက်မှု တစ်စုံတစ်ရာရှိပါက ထုတ်ဖော်ကြေညာရမည်။
- (င) အကျိုးစီးပွားရှိနေသည့် ပုဂ္ဂိုလ် သို့မဟုတ် အဖွဲ့အစည်းများနှင့်စပ်လျဉ်း၍ မည်သည့် လာဘ်လာဘ၊ တံစိုးလက်ဆောင် သို့မဟုတ် အခြားအကျိုးအမြတ် တစ်ခုခုကိုမျှ လက်ခံရယူခြင်း သို့မဟုတ် ပေးကမ်းခြင်းမပြုဘဲ မိမိ၏လုပ်ဖော်ကိုင်ဖက်များ လက်ခံရယူခြင်း သို့မဟုတ် ပေးကမ်းခြင်းကိုလည်း သိလျက်နှင့် ခွင့်မပြုရ။
- (စ) ကနဦးပတ်ဝန်းကျင်ဆန်းစစ်ခြင်း သို့မဟုတ် ပတ်ဝန်းကျင်ထိခိုက်မှုဆန်းစစ်ခြင်း လေ့လာမှုတစ်ခုခု၏ ဖြောင့်မတ်မှန်ကန်မှုကို ထိခိုက်စေမည့် မှားယွင်းသော သို့မဟုတ် လမ်းမှားရောက်စေမည့် မည်သည့်သတင်းအချက်အလက်ကိုမျှ တမင်ကြံရွယ်ချက်ဖြင့် ထုတ်ပြန်ပြောဆိုခြင်းမပြုရ။

- (ဆ) ဝန်ကြီးဌာနနှင့် အလုပ်အပ်နှံသူအပါအဝင် အကျိုးသက်ဆိုင်သူများ၏ အမည်ဂုဏ်သတင်းကို ထိခိုက်နစ်နာစေမည့် မည်သည့်အပြောအဆို၊ အပြုအမူကိုမျှ မလုပ်ဆောင်ရ။
- (ဇ) နိုင်ငံဖွံ့ဖြိုးတိုးတက်ရေး ရည်မှန်းချက်ပန်းတိုင်များသို့ ရောက်ရှိရေးကို ရှေးရှုလျက် လေ့ကျင့်သင်ကြားပေးခြင်းနှင့် လက်တွေ့လုပ်ကိုင်ခြင်းကို ပေါင်းစပ်ဆောင်ရွက်ခြင်းဖြင့် ပတ်ဝန်းကျင်ထိခိုက်မှု ဆန်းစစ်ခြင်းဆိုင်ရာ ဝန်ဆောင်မှုပေးခြင်းနှင့် စပ်လျဉ်း၍ ကျွမ်းကျင်မှု၊ ထိရောက်မှုနှင့် အရည်အသွေးတိုးတက်စေရန် အမြဲတစေ ကြိုးပမ်းဆောင်ရွက်ရမည်။
- (ဈ) မိမိတာဝန်ယူထားသော ပတ်ဝန်းကျင်ထိခိုက်မှုဆန်းစစ်ခြင်းဆိုင်ရာ လုပ်ငန်းများကို ပြီးဆုံးအောင်မြင်သည်အထိ အပြည့်အဝ တာဝန်ယူဆောင်ရွက်ရမည်။

ရုံးလုပ်ငန်းသုံးအတွက်သာ	
လက်ခံရရှိသည့် ရက်	
မှတ်တမ်းရေးသွင်းသူ၏ အမည်နှင့် လက်မှတ်	
ပူးတွဲစာရွက်စာတမ်းစာရင်း	<input type="checkbox"/> အဖွဲ့အစည်းတာဝန်ခံ၏ နိုင်ငံသား စိစစ်ရေးကတ် သို့မဟုတ် နိုင်ငံကူးလက်မှတ်မိတ္တူ
	<input type="checkbox"/> အဖွဲ့အစည်း၏ လုပ်ငန်းရာဇဝင်
	<input type="checkbox"/> အဓိကအကြံပေးပုဂ္ဂိုလ်များ၏ လုပ်ငန်းကိုယ်ရေးရာဇဝင်များ
	<input type="checkbox"/> အဖွဲ့အစည်းမှတ်ပုံတင်လက်မှတ်မိတ္တူ
	<input type="checkbox"/> အဓိကအကြံပေးပုဂ္ဂိုလ်များ၏ လုပ်ငန်းလိုင်စင်မိတ္တူများ
	<input type="checkbox"/> အထောက်အကူပြုအဖွဲ့ဝင်များ၏ နိုင်ငံသားစိစစ်ရေးကတ်ပြား/ နိုင်ငံကူးလက်မှတ်မိတ္တူများ
	<input type="checkbox"/> အဓိကအကြံပေးပုဂ္ဂိုလ်များ၏ ဘွဲ့လက်မှတ် သို့မဟုတ် ပညာအရည်အချင်းအတွက် အထောက်အထားမိတ္တူများ
	<input type="checkbox"/> အဓိကအကြံပေးပုဂ္ဂိုလ်များ၏ သင်တန်းဆင်းလက်မှတ်မိတ္တူများ
	<input type="checkbox"/> အဓိကအကြံပေးပုဂ္ဂိုလ်များ၏ CPD Hour ရရှိကြောင်း အထောက်အထား မိတ္တူများ
	<input type="checkbox"/> အဓိကအကြံပေးပုဂ္ဂိုလ်များ၏ ပါဝင်ရေးသားခဲ့သည့် အစီရင်ခံစာ မိတ္တူများ
နောက်ထပ်မှတ်ချက်များ၊ အကြံပြုချက်များ (လိုအပ်ပါက သီးခြားစာရွက်ဖြင့် ပူးတွဲရေးသားပါ)	

အကြံပေးပုဂ္ဂိုလ် သို့မဟုတ် တွဲဖက်အကြံပေးပုဂ္ဂိုလ်အတွက် လုပ်ငန်းလိုင်စင်လျှောက်ထားခြင်းဆိုင်ရာ စံနှင့်သတ်မှတ်ချက်များ

အကြောင်းအရာ	စံနှင့်သတ်မှတ်ချက်များ	
	အကြံပေးပုဂ္ဂိုလ်	တွဲဖက်အကြံပေးပုဂ္ဂိုလ်
၁	၂	၃
(၁) ပညာရပ်အရည်အချင်း	ကျွမ်းကျင်မှုနယ်ပယ်စာရင်းမှ ရွေးချယ်ထားသော နယ်ပယ်တွင် ရရှိထားသည့် ဘွဲ့/ ဘွဲ့လွန်ဒီပလိုမာ/ မဟာဘွဲ့/ပါရဂူဘွဲ့	ကျွမ်းကျင်မှုနယ်ပယ်စာရင်းမှ ရွေးချယ်ထားသော နယ်ပယ်တွင် ရရှိထားသည့် ဘွဲ့/ ဘွဲ့လွန်ဒီပလိုမာ/ မဟာဘွဲ့/ပါရဂူဘွဲ့
(၂) ပတ်ဝန်းကျင်ထိခိုက်မှုဆန်းစစ်ခြင်း နှင့် စပ်လျဉ်းသည့် အတွေ့အကြုံ	အနည်းဆုံး သုံးနှစ် ပတ်ဝန်းကျင်ထိခိုက်မှုဆန်းစစ်ခြင်းနှင့် စပ်လျဉ်းသည့် လုပ်ငန်းအတွေ့အကြုံ အနည်းဆုံး သုံးနှစ် ပြည့်မီရန် လိုအပ်သည့် နှစ်အရေအတွက်/ ကာလကို အောက်ဖော်ပြပါ အတွေ့အကြုံများမှ တစ်ခု သို့မဟုတ် တစ်ခု ထက်ပို ရွေးချယ်၍ ထည့်သွင်းတွက်ချက်နိုင်သည်-  (က) ကနဦးပတ်ဝန်းကျင်ဆန်းစစ်ခြင်း၊ ပတ်ဝန်းကျင် ထိခိုက်မှုဆန်းစစ်ခြင်း၊ ပတ်ဝန်းကျင်စီမံခန့်ခွဲမှုအစီအစဉ်	အနည်းဆုံး နှစ်နှစ် ပတ်ဝန်းကျင်ထိခိုက်မှုဆန်းစစ်ခြင်းနှင့် စပ်လျဉ်းသည့် လုပ်ငန်းအတွေ့အကြုံ အနည်းဆုံး နှစ်နှစ် ပြည့်မီရန် လိုအပ်သည့် နှစ်အရေအတွက်/ ကာလကို အောက်ဖော်ပြပါ အတွေ့အကြုံများမှ တစ်ခု သို့မဟုတ် တစ်ခုထက် ပို ရွေးချယ်၍ ထည့်သွင်းတွက်ချက်နိုင်သည်-  (က) ကနဦးပတ်ဝန်းကျင်ဆန်းစစ်ခြင်း၊ ပတ်ဝန်းကျင် ထိခိုက်မှု ဆန်းစစ်ခြင်း၊ ပတ်ဝန်းကျင်စီမံခန့်ခွဲမှု အစီအစဉ်အမျိုးအစား လေ့လာမှု အတွက် လေ့လာဆန်းစစ်ရေးအဖွဲ့ခေါင်းဆောင် အတွေ့အကြုံ သို့မဟုတ် အဖွဲ့ဝင်အတွေ့အကြုံ သို့မဟုတ် ကနဦး ပတ်ဝန်းကျင် ဆန်းစစ်ခြင်းအစီရင်ခံစာ၊ ပတ်ဝန်း ကျင်ထိခိုက်မှုဆန်းစစ်ခြင်း

	<p>အမျိုးအစားလေ့လာမှုအတွက် လေ့လာဆန်းစစ်ရေး အဖွဲ့ခေါင်းဆောင် အတွေ့အကြုံ သို့မဟုတ် အဖွဲ့ဝင် အတွေ့အကြုံ သို့မဟုတ် ကနဦး ပတ်ဝန်းကျင်ဆန်းစစ်ခြင်း အစီရင်ခံစာ၊ ပတ်ဝန်းကျင်ထိခိုက်မှုဆန်းစစ်ခြင်း အစီရင်ခံစာ၊ ပတ်ဝန်း ကျင်စီမံခန့်ခွဲမှု အစီအစဉ်အား စိစစ်သုံးသပ်ခြင်း ဆိုင်ရာ အတွေ့အကြုံ</p> <p>(ခ) ပတ်ဝန်းကျင်ထိခိုက်မှုဆန်းစစ် ခြင်းဆိုင်ရာ လေ့လာဆန်းစစ်ခြင်းနှင့် စပ်လျဉ်းသည့် စာအုပ်စာတမ်း၊ သုတေသနကျမ်း ပြုစုထုတ်ဝေခြင်း၊ ပတ်ဝန်းကျင်ထိခိုက်မှု ဆန်းစစ်ခြင်း ဆိုင်ရာ သင်တန်း ပို့ချခြင်း အတွေ့အကြုံ<sup>၁</sup></p> <p>(ဂ) ပတ်ဝန်းကျင်ထိခိုက်မှုဆန်းစစ်ခြင်း လုပ်ငန်းအတွက် နှစ်အောက်နည်းနေပါက အောက်ပါတို့ကို ပတ်ဝန်းကျင်ထိခိုက်မှု ဆန်းစစ်ခြင်း လုပ်ငန်းအတွေ့အကြုံအဖြစ် ရေတွက်နိုင်သည်-</p>	<p>အစီရင်ခံစာ၊ ပတ်ဝန်း ကျင်စီမံခန့်ခွဲမှုအစီအစဉ်အား စိစစ်သုံးသပ် ခြင်း ဆိုင်ရာအတွေ့အကြုံ</p> <p>(ခ) ပတ်ဝန်းကျင်ထိခိုက်မှု ဆန်းစစ်ခြင်းဆိုင်ရာ လေ့လာဆန်းစစ်ခြင်းနှင့် စပ်လျဉ်းသည့် စာအုပ်စာတမ်း၊ သုတေသနကျမ်း ပြုစုထုတ်ဝေ ခြင်း၊ ပတ်ဝန်းကျင်ထိခိုက်မှုဆန်းစစ်ခြင်းဆိုင်ရာ သင်တန်း ပို့ချခြင်း အတွေ့အကြုံ<sup>၁</sup></p> <p>(ဂ) ပတ်ဝန်းကျင်ထိခိုက်မှုဆန်းစစ်ခြင်း လုပ်ငန်း အတွေ့အကြုံ နှစ် နှစ်အောက်နည်းနေပါက အောက်ပါတို့ကို ပတ်ဝန်းကျင်ထိခိုက်မှု ဆန်းစစ်ခြင်း လုပ်ငန်းအတွေ့အကြုံအဖြစ် ရေတွက်နိုင် သည်-</p> <p>(၁) မဟာဘွဲ့<sup>၂</sup></p> <p>(၂) ပါရဂူဘွဲ့<sup>၂</sup></p> <p>(၃) အထွေထွေပတ်ဝန်းကျင်စီမံခန့်ခွဲမှုလုပ်ငန်း နှင့် စပ်လျဉ်းသည့် အတွေ့အကြုံ<sup>၃</sup></p> <p>(၄) ပတ်ဝန်းကျင်ထိခိုက်မှုဆန်းစစ်ခြင်း လုပ်ငန်း အတွက် လိုအပ်သော ကျွမ်းကျင်မှု နယ်ပယ် နှင့် သက်ဆိုင်သည့် အခြားဆန်းစစ်လေ့လာ ခြင်းဆိုင်ရာ အတွေ့အကြုံ<sup>၄</sup></p>
--	---	--

	<p>(၁) မဟာဘွဲ့<sup>၂</sup></p> <p>(၂) ပါရဂူဘွဲ့<sup>၂</sup></p> <p>(၃) အထွေထွေပတ်ဝန်းကျင် စီမံခန့်ခွဲမှုလုပ်ငန်းနှင့် စပ်လျဉ်းသည့် အတွေ့အကြုံ<sup>၃</sup></p> <p>(၄) ပတ်ဝန်းကျင်ထိခိုက်မှုဆန်းစစ်ခြင်း လုပ်ငန်းအတွက် လိုအပ်သော ကျွမ်းကျင်မှု နယ်ပယ်နှင့် သက်ဆိုင်သည့် အခြားဆန်းစစ်လေ့လာခြင်း ဆိုင်ရာ အတွေ့အကြုံ<sup>၄</sup></p>	
<p>(၃) ရွေးချယ်လိုက်သည် နယ်ပယ်နှင့် အသက်ဆိုင်ဆုံး အစီရင်ခံစာ အရေအတွက်*</p>	<p>၂၀၁၅ ခုနှစ်<sup>၅</sup> နောက်ပိုင်း ဝန်ကြီးဌာနက အတည်ပြုထားပြီးဖြစ်သော မြန်မာ သို့မဟုတ် အင်္ဂလိပ်ဘာသာ စကားဖြင့် ရေးသားထားသည့် ပတ်ဝန်းကျင်ထိခိုက်မှု ဆန်းစစ်ခြင်းအစီရင်ခံစာ အနည်းဆုံး နှစ်စောင်နှင့် ကနဦးပတ်ဝန်းကျင်ဆန်းစစ်ခြင်း အစီရင်ခံစာ သို့မဟုတ် ပတ်ဝန်းကျင် ထိခိုက်မှု ဆန်းစစ်ခြင်းအစီရင်ခံစာ အနည်းဆုံး နှစ်စောင် ရှိရမည်။</p> <p>အတည်ပြုအစီရင်ခံစာအတွက် သတ်မှတ်ထားသည့် အရေအတွက် ပြည့်မီခြင်းမရှိပါ</p>	<p>၂၀၁၅ ခုနှစ်<sup>၅</sup> နောက်ပိုင်း ဝန်ကြီးဌာနက အတည်ပြုထားပြီးဖြစ်သော မြန်မာ သို့မဟုတ် အင်္ဂလိပ်ဘာသာစကားဖြင့် ရေးသားထားသည့် ကနဦးပတ်ဝန်းကျင် ဆန်းစစ်ခြင်းအစီရင်ခံစာ သို့မဟုတ် ပတ်ဝန်းကျင် ထိခိုက်မှုဆန်းစစ်ခြင်း အစီရင်ခံစာ အနည်းဆုံး နှစ်စောင် ဖြစ်စေ၊ ကနဦးပတ်ဝန်းကျင်ဆန်းစစ်ခြင်း အစီရင်ခံစာ သို့မဟုတ် ပတ်ဝန်းကျင် ထိခိုက်မှုဆန်းစစ်ခြင်း အစီရင်ခံစာ အနည်းဆုံးတစ်စောင်နှင့် ပတ်ဝန်းကျင်စီမံခန့်ခွဲမှုအစီအစဉ် အနည်းဆုံး လေးစောင်ဖြစ်စေ ရှိရမည်။</p> <p>အတည်ပြုအစီရင်ခံစာအတွက် သတ်မှတ်ထားသည့် အရေအတွက် ပြည့်မီခြင်းမရှိပါက လိုအပ်သည့် အစီရင်ခံစာအရေအတွက်ကို</p>

	<p>က လိုအပ်သည့် အစီရင်ခံစာ အရေအတွက်ကို အောက်ဖော်ပြပါ အစီရင်ခံစာများမှ ရွေးချယ်၍ ထည့်သွင်းတွက်ချက်နိုင်သည်-</p> <p>(က) ဝန်ကြီးဌာနသို့ တင်ပြထားသော အတည်ပြုချက် မရရှိသေးသည့် ကနဦးပတ်ဝန်းကျင်ဆန်းစစ်ခြင်း အစီရင်ခံစာ၊ ပတ်ဝန်းကျင်ထိခိုက်မှု ဆန်းစစ်ခြင်း အစီရင်ခံစာများ<sup>၆</sup></p> <p>(ခ) သက်ဆိုင်ရာနိုင်ငံမှ ပြီးခဲ့သော ငါးနှစ်အတွင်း အတည်ပြုချက်ရရှိပြီး ဖြစ်သော ပတ်ဝန်းကျင်ထိခိုက်မှု ဆန်းစစ်ခြင်းအစီရင်ခံစာ သို့မဟုတ် ၎င်း နှင့်အဆင့်တူ အစီရင်ခံစာ၊ ကနဦးပတ်ဝန်းကျင်ဆန်းစစ်ခြင်း အစီရင်ခံစာ သို့မဟုတ် ၎င်းနှင့်အဆင့် တူ အစီရင်ခံစာများ<sup>၇</sup></p>	<p>အောက်ဖော်ပြပါ အစီရင်ခံစာများမှ ရွေးချယ်၍ ထည့်သွင်းတွက်ချက်နိုင်သည်-</p> <p>(က) ဝန်ကြီးဌာနသို့ တင်ပြထားသော အတည်ပြုချက် မရရှိသေးသည့် ပတ်ဝန်းကျင်ထိခိုက်မှုဆန်းစစ် ခြင်းအစီရင်ခံစာ၊ ကနဦးပတ်ဝန်း ကျင်ဆန်းစစ်ခြင်း အစီရင်ခံစာများ<sup>၆</sup></p> <p>(ခ) သက်ဆိုင်ရာနိုင်ငံမှ ပြီးခဲ့သော ငါးနှစ်အတွင်း အတည်ပြုချက် ရရှိပြီးဖြစ်သော ပတ်ဝန်းကျင် ထိခိုက်မှုဆန်းစစ်ခြင်းအစီရင်ခံစာ သို့မဟုတ် ၎င်းနှင့်အဆင့်တူ အစီရင်ခံစာ၊ ကနဦးပတ်ဝန်းကျင် ဆန်းစစ်ခြင်းအစီရင်ခံစာ သို့မဟုတ် ၎င်းနှင့် အဆင့်တူအစီရင်ခံစာ၊ ပတ်ဝန်းကျင်စီမံခန့်ခွဲမှု အစီအစဉ် သို့မဟုတ် ၎င်းနှင့်အဆင့်တူအစီ အစဉ်များ<sup>၇</sup></p>
<p>(၄) အဖွဲ့ကို ဦးဆောင် နိုင်မှု<sup>၈</sup></p>	<p>အဖွဲ့ခေါင်းဆောင်အဖြစ် ဆောင်ရွက်ခဲ့သော သို့မဟုတ် အဖွဲ့ခေါင်းဆောင်အား ပံ့ပိုးပေးခဲ့ သော ပတ်ဝန်းကျင် ထိခိုက်မှု ဆန်းစစ်ခြင်း၊ ကနဦးပတ်ဝန်းကျင်ဆန်းစစ်ခြင်း အမျိုး အစား လေ့လာမှုတစ်ခု</p>	<p>အဖွဲ့ခေါင်းဆောင်အဖြစ် ဆောင်ရွက်ခဲ့သော သို့မဟုတ် အဖွဲ့ ခေါင်းဆောင်အား ပံ့ပိုးပေးခဲ့သော ပတ်ဝန်းကျင်ထိခိုက်မှုဆန်းစစ်ခြင်း၊ ကနဦးပတ်ဝန်းကျင်ဆန်းစစ် ခြင်း အမျိုးအစားလေ့လာမှုတစ်ခု</p>

လုပ်ငန်းလိုင်စင် သက်တမ်းတိုးခြင်းနှင့် လုပ်ငန်းလိုင်စင်အမျိုးအစားပြောင်းလဲခြင်းအတွက်-		
(၅) အတတ်ပညာဆိုင်ရာ စဉ်ဆက် မပြတ် တိုးတက်မှုနာရီ	ပတ်ဝန်းကျင်ထိခိုက်မှုဆန်းစစ်ခြင်းဆိုင်ရာ ဆက်စပ် သင်တန်း/အလုပ်ရုံဆွေးနွေးပွဲ/ ညီလာခံ/ဆွေးနွေးပွဲများ နှင့် စာတမ်း/ စာအုပ်များမှ ရယူခဲ့သည့် စုစုပေါင်းနာရီ အနည်းဆုံး ၅၀ နာရီ	ပတ်ဝန်းကျင်ထိခိုက်မှုဆန်းစစ်ခြင်းဆိုင်ရာ ဆက်စပ် သင်တန်း/ အလုပ်ရုံဆွေးနွေးပွဲ/ညီလာခံ/ဆွေးနွေးပွဲများ နှင့် စာတမ်း/စာအုပ်များမှ ရယူခဲ့သည့် စုစုပေါင်းနာရီ အနည်းဆုံး ၃၀ နာရီ

- \* လျှောက်ထားသူသည် နိုင်ငံခြားသားဖြစ်ပါက တင်ပြသည့် အစီရင်ခံစာများအနက် အနည်းဆုံးတစ်ခုသည် မြန်မာနိုင်ငံရှိ စီမံကိန်းအမျိုးအစား တစ်ခုခုအပေါ် မိမိကိုယ်တိုင်လေ့လာဆန်းစစ်ခဲ့သည့် အစီရင်ခံစာဖြစ်ရမည်။
- ၁ စာအုပ်/ စာတမ်းထုတ်ဝေခြင်း (Publication)၊ သုတေသနဆောင်ရွက်ခြင်း (Research)နှင့် သင်တန်းကြီးကြပ်သူ (Training Conductor) အတွေ့အကြုံများ၏ ကာလနှင့် အရည်အချင်းပြည့်ဝမှုရှိ မရှိအား တင်ပြသည့် အချက်အလက်များအပေါ် လုပ်ငန်းလိုင်စင်ဘုတ်အဖွဲ့မှ နည်းပညာပိုင်း ဆိုင်ရာ စိစစ်သုံးသပ်၍ ပတ်ဝန်းကျင်ထိခိုက်မှုဆန်းစစ်ခြင်းနှင့်စပ်လျဉ်းသည့် အတွေ့အကြုံအဖြစ် ထည့်သွင်းတွက်ချက်သွားမည်ဖြစ်သည်။
- ၂ နောက်ဆက်တွဲ (ဃ) တွင် ဖော်ပြထားသော ကျွမ်းကျင်မှုနယ်ပယ်တစ်ခုခုနှင့်ကိုက်ညီသည့် ပညာရပ်ဆိုင်ရာ သို့မဟုတ် ဘာသာရပ်ဆိုင်ရာ မဟာဘွဲ့ နှင့်ပါရဂူဘွဲ့များသာ အကျုံးဝင်သည်။
- ၃ ပတ်ဝန်းကျင်ဆိုင်ရာစိစစ်မှု (Environmental Auditing)၊ ပတ်ဝန်းကျင်ဆိုင်ရာစောင့်ကြပ်ကြည့်ရှုခြင်း (Environmental Monitoring)နှင့် ပတ်ဝန်းကျင်ဆိုင်ရာ စွမ်းဆောင်ရည်အကဲဖြတ်ခြင်း (Environmental Performance Evaluation) စသည့် အတွေ့ထွေပတ်ဝန်းကျင်စီမံခန့်ခွဲမှု လုပ်ငန်းများတွင် ဆောင်ရွက်ခဲ့သည့် အတွေ့အကြုံများလည်း အကျုံးဝင်သည်။
- ၄ မဟာဗျူဟာမြောက်ပတ်ဝန်းကျင်ဆိုင်ရာဆန်းစစ်ခြင်း၊ ထုတ်လုပ်မှုဝန်ဆောင်မှုဖြစ်စဉ်ဆန်းစစ်ခြင်း၊ ကဏ္ဍအလိုက်ဆန်းစစ်ခြင်းကဲ့သို့သော ဆန်းစစ် လေ့လာမှု လုပ်ငန်းများတွင် ဆောင်ရွက်ခဲ့သည့် အတွေ့အကြုံများကို ဖော်ပြရန်ဖြစ်သည်။ ပတ်ဝန်းကျင်၊ လူမှုစီးပွား၊ ကျန်းမာရေး စသည့်နယ်ပယ်များ အတွက် ဆန်းစစ်လေ့လာမှုများလည်း အကျုံးဝင်သည်။

- ၅ ရွေးချယ်လိုက်သည် နယ်ပယ်နှင့် အသက်ဆိုင်ဆုံး အစီရင်ခံစာများနှင့်စပ်လျဉ်း၍ ထည့်သွင်းရေတွက်ရမည့် အချိန်ကာလအပိုင်းအခြားကို ဝန်ကြီးဌာနက သီးခြားထုတ်ပြန် ကြေညာသွားမည်ဖြစ်သည်။
- ၆ ဦးစီးဌာနမှ စိစစ်ပြီး၍ အတည်ပြုနိုင်ရေးအတွက် ဝန်ကြီးဌာနသို့ တင်ပြထားသော အတည်ပြုချက် မရရှိသေးသည့် အစီရင်ခံစာများအား ထည့်သွင်းရေတွက်ရာတွင် အစီရင်ခံစာများ၏ အရည်အသွေးပြည့်မီခြင်း ရှိ မရှိ၊ စံနှင့် သတ်မှတ်ချက်များနှင့် ကိုက်ညီမှု ရှိ မရှိကို လုပ်ငန်းလိုင်စင်ဘုတ်အဖွဲ့ဖြင့် စိစစ်၍ အစီရင်ခံစာများ ထည့်သွင်းရေတွက်ရမည့် အချိန်ကာလအပိုင်းအခြားကို ဝန်ကြီးဌာနက သီးခြားထုတ်ပြန်ကြေညာသွားမည်ဖြစ်သည်။
- ၇ မြန်မာ သို့မဟုတ် အင်္ဂလိပ်ဘာသာစကားဖြင့် ပြုစုရေးသားထားသော အစီရင်ခံစာ ဖြစ်ရမည်။ မြန်မာ သို့မဟုတ် အင်္ဂလိပ်ဘာသာစကား မဟုတ်သော အခြားဘာသာစကားတစ်ခုခုဖြင့် ရေးသားထားသည့် အစီရင်ခံစာဖြစ်ပါက အကျဉ်းချုပ်အစီရင်ခံစာကို မြန်မာ သို့မဟုတ် အင်္ဂလိပ်ဘာသာစကားဖြင့် ပြန်ဆို၍ တင်ပြရမည်။
- ၈ ဤလုပ်ထုံးလုပ်နည်း အပိုဒ် ၅၈၊ ၅၉ နှင့် ၆၀ နှင့်အညီ လေ့လာဆန်းစစ်ရေးအဖွဲ့ကို ဦးဆောင်လုပ်ကိုင်ဖူးသည့် အတွေ့အကြုံရှိသူများသာ ဖြည့်သွင်းရမည်။
- ၉ အတတ်ပညာဆိုင်ရာ စဉ်ဆက်မပြတ်တိုးတက်မှုနာရီများကို သက်ဆိုင်ရာ အထောက်အထား/ သင်တန်းဆင်းလက်မှတ်များနှင့် ပူးတွဲတင်ပြရမည် ဖြစ်ပြီး တင်ပြလာသော အတတ်ပညာဆိုင်ရာ စဉ်ဆက်မပြတ်တိုးတက်မှုနာရီ အသိအမှတ်ပြုသက်သေခံလက်မှတ်များကို လက်ခံခြင်း ရှိ မရှိ လုပ်ငန်းလိုင်စင်ဘုတ်အဖွဲ့မှ စိစစ်ရမည်။ အတတ်ပညာဆိုင်ရာ စဉ်ဆက်မပြတ်တိုးတက်မှုနာရီအဖြစ် သတ်မှတ်မည့် ဘာသာရပ်ဆိုင်ရာသင်တန်းများတွင် ဌာနမှအခါအားလျော်စွာ ပို့ချပေးသည့်သင်တန်းများ သို့မဟုတ် အလုပ်ရုံဆွေးနွေးပွဲများ၊ ဌာနအသိအမှတ်ပြု ပြည်တွင်း၊ ပြည်ပပညာရှင်များ/ အဖွဲ့အစည်းများမှ ပို့ချသည့်သင်တန်းများ သို့မဟုတ် အလုပ်ရုံဆွေးနွေးပွဲများကို တက်ရောက်ခဲ့သည့်အချိန်များကိုသာ ထည့်သွင်းစဉ်းစားမည်ဖြစ်ပြီး လုပ်ငန်းလိုင်စင် သက်တမ်းတိုးခြင်းနှင့် လုပ်ငန်းလိုင်စင်အမျိုးအစားပြောင်းလဲခြင်းအတွက် လျှောက်ထားသည့် နေ့ရက်မတိုင်မီ သုံးနှစ်အတွင်း အတတ်ပညာဆိုင်ရာ စဉ်ဆက်မပြတ် တိုးတက်မှုနာရီများသာ အကျုံးဝင်သည်။

အကြံပေးအဖွဲ့အမျိုးအစား (က) သို့မဟုတ် အကြံပေးအဖွဲ့အမျိုးအစား (ခ) အတွက် လုပ်ငန်းလိုင်စင် သို့မဟုတ် အထူးလုပ်ငန်းလိုင်စင်လျှောက်ထားခြင်းဆိုင်ရာ စံနှင့်သတ်မှတ်ချက်များ

အကြောင်းအရာ	စံနှင့်သတ်မှတ်ချက်များ	
	အကြံပေးအဖွဲ့အမျိုးအစား (က)	အကြံပေးအဖွဲ့အမျိုးအစား (ခ)
၁	၂	၃
(၁) အဖွဲ့အစည်းတွင် ရှိရမည့် အဓိကအကြံပေးပုဂ္ဂိုလ်	<p>ဤလုပ်ထုံးလုပ်နည်း၏ အပိုဒ် ၄၂ နှင့်အညီ အကြံပေးပုဂ္ဂိုလ်ဖြစ်သော အဓိကအကြံပေးပုဂ္ဂိုလ် အနည်းဆုံး နှစ်ဦး ပါဝင်ရမည်။</p> <p>လျှောက်ထားသူသည် နိုင်ငံခြားအဖွဲ့အစည်းဖြစ်ပါက အဓိကအကြံပေးပုဂ္ဂိုလ်များအနက် အနည်းဆုံး တစ်ဦးသည် မြန်မာနိုင်ငံသားဖြစ်ရမည်။</p>	<p>ဤလုပ်ထုံးလုပ်နည်း၏ အပိုဒ် ၄၃ နှင့်အညီ အကြံပေးပုဂ္ဂိုလ် သို့မဟုတ် တွဲဖက်အကြံပေးပုဂ္ဂိုလ်ဖြစ်သော အဓိကအကြံပေးပုဂ္ဂိုလ် အနည်းဆုံး နှစ်ဦး ပါဝင်ရမည်။</p> <p>လျှောက်ထားသူသည် နိုင်ငံခြားအဖွဲ့အစည်းဖြစ်ပါက အဓိကအကြံပေးပုဂ္ဂိုလ်များအနက် အနည်းဆုံး တစ်ဦး သည် မြန်မာနိုင်ငံသားဖြစ်ရမည်။</p>
(၂) ရွေးချယ်လိုက်သည် နယ်ပယ်နှင့် အသက်ဆိုင်ဆုံး အစီရင်ခံစာ အရေအတွက်*	<p>၂၀၁၅ ခုနှစ်<sup>၁</sup> နောက်ပိုင်း ဝန်ကြီးဌာနက အတည်ပြုထားပြီးဖြစ်သော မြန်မာ သို့မဟုတ် အင်္ဂလိပ်ဘာသာစကားဖြင့် ရေးသားထားသည့် ပတ်ဝန်းကျင်ထိခိုက်မှုဆန်းစစ်ခြင်းအစီရင်ခံစာ အနည်းဆုံး လေးစောင်နှင့် ကနဦးပတ်ဝန်းကျင်ဆန်းစစ်ခြင်းအစီရင်ခံစာ သို့မဟုတ် ပတ်ဝန်းကျင်ထိခိုက်မှုဆန်းစစ်ခြင်းအစီရင်ခံစာ အနည်းဆုံးလေးစောင် ရှိရမည်။</p> <p>အတည်ပြုအစီရင်ခံစာအတွက် သတ်မှတ်ထားသည့် အရေအတွက် ပြည့်မီခြင်းမရှိပါက လိုအပ်သည့် အစီရင်ခံ</p>	<p>၂၀၁၅ ခုနှစ်<sup>၁</sup> နောက်ပိုင်း ဝန်ကြီးဌာနက အတည်ပြုထားပြီးဖြစ်သော မြန်မာ သို့မဟုတ် အင်္ဂလိပ်ဘာသာစကားဖြင့် ရေးသားထားသည့် ကနဦးပတ်ဝန်းကျင်ဆန်းစစ်ခြင်း အစီရင်ခံစာ သို့မဟုတ် ပတ်ဝန်းကျင်ထိခိုက်မှုဆန်းစစ်ခြင်း အစီရင်ခံစာ အနည်းဆုံး လေးစောင်ဖြစ်စေ၊ ကနဦးပတ်ဝန်းကျင်ဆန်းစစ်ခြင်း သို့မဟုတ် ပတ်ဝန်းကျင်ထိခိုက်မှုဆန်းစစ်ခြင်း အစီရင်ခံစာ အနည်းဆုံးတစ်စောင်နှင့် ကနဦးပတ်ဝန်းကျင်ဆန်းစစ်ခြင်း သို့မဟုတ် ပတ်ဝန်းကျင်ထိခိုက်မှုဆန်းစစ်ခြင်း အစီရင်ခံစာ သို့မဟုတ်</p>

	<p>စာအရေအတွက်ကို အောက်ဖော်ပြပါ အစီရင်ခံစာများမှ ရွေးချယ်၍ ထည့်သွင်း ရေးတွက်နိုင်သည်-</p> <p>(က) ဝန်ကြီးဌာနသို့ တင်ပြထားသော အတည်ပြုချက် မရရှိသေးသည့် ကနဦးပတ်ဝန်းကျင် ဆန်းစစ်ခြင်း အစီရင်ခံစာ၊ ပတ်ဝန်းကျင်ထိခိုက်မှု ဆန်းစစ်ခြင်း အစီရင်ခံစာများ၊</p> <p>(ခ) သက်ဆိုင်ရာနိုင်ငံမှ ပြီးခဲ့သော ငါးနှစ်အတွင်း အတည်ပြုချက်ရရှိပြီးဖြစ်သည့် ပတ်ဝန်းကျင် ထိခိုက်မှုဆန်းစစ်ခြင်း အစီရင်ခံစာ သို့မဟုတ် ၎င်းနှင့်အဆင့်တူ အစီရင်ခံစာများ၊ ကနဦးပတ်ဝန်း ကျင်ဆန်းစစ်ခြင်း အစီရင်ခံစာ သို့မဟုတ် ၎င်းနှင့် အဆင့်တူ အစီရင်ခံစာများ<sup>၃</sup></p>	<p>ပတ်ဝန်းကျင် စီမံခန့်ခွဲမှုအစီအစဉ် အနည်းဆုံး ခုနှစ် စောင်ဖြစ်စေ ရှိရမည်။</p> <p>အတည်ပြုအစီရင်ခံစာအတွက် သတ်မှတ်ထားသော အရေအတွက် ပြည့်မီခြင်းမရှိပါက လိုအပ်သည့် အစီရင်ခံစာအရေအတွက်ကို အောက်ဖော်ပြပါ အစီရင်ခံစာများ မှ ရွေးချယ်၍ ထည့်သွင်းရေးတွက်နိုင်သည်-</p> <p>(က) ဝန်ကြီးဌာနသို့ တင်ပြထားသော အတည်ပြု ချက် မရရှိသေးသည့် ကနဦးပတ်ဝန်းကျင် ဆန်းစစ်ခြင်း အစီရင်ခံစာ၊ ပတ်ဝန်းကျင် ထိခိုက်မှုဆန်းစစ်ခြင်း အစီရင်ခံစာများ၊</p> <p>(ခ) သက်ဆိုင်ရာနိုင်ငံမှ ပြီးခဲ့သော ငါးနှစ်အတွင်း အတည်ပြုချက်ရရှိပြီးဖြစ်သည့် ပတ်ဝန်းကျင် ထိခိုက်မှုဆန်းစစ်ခြင်း အစီရင်ခံစာ သို့မဟုတ် ၎င်း နှင့်အဆင့်တူ အစီရင်ခံစာ၊ ကနဦး ပတ်ဝန်းကျင်ဆန်းစစ်ခြင်းအစီရင်ခံစာ သို့မဟုတ် ၎င်းနှင့်အဆင့်တူ အစီရင်ခံစာ၊ ပတ်ဝန်းကျင်စီမံခန့်ခွဲမှုအစီအစဉ် သို့မဟုတ် ၎င်းနှင့်အဆင့်တူ အစီအစဉ်များ<sup>၃</sup></p>
<p>(၃) ကုမ္ပဏီမှတ်ပုံတင်ခြင်း</p>	<p>ရင်းနှီးမြှုပ်နှံမှုနှင့် နိုင်ငံခြားစီးပွားဆက်သွယ်ရေးဝန်ကြီး ဌာနမှ သတ်မှတ်ထားသော ကုမ္ပဏီမှတ်ပုံတင်စနစ်နှင့် အပြည့်အဝကိုက်ညီရမည်။</p>	<p>ရင်းနှီးမြှုပ်နှံမှုနှင့် နိုင်ငံခြားစီးပွားဆက်သွယ်ရေး ဝန်ကြီးဌာနမှ သတ်မှတ်ထားသော ကုမ္ပဏီမှတ် ပုံတင်စနစ်နှင့် အပြည့်အဝကိုက်ညီရမည်။</p>

လုပ်ငန်းလိုင်စင် သက်တမ်းတိုးခြင်းနှင့် လုပ်ငန်းလိုင်စင်အမျိုးအစားပြောင်းလဲခြင်းအတွက်-		
<p>(၄) အတတ်ပညာဆိုင်ရာ စဉ်ဆက် မပြတ် တိုးတက်မှုနာရီ</p>	<p>အကြံပေးအဖွဲ့၏ အဓိကအကြံပေးပုဂ္ဂိုလ် တစ်ဦးချင်းက ပတ်ဝန်းကျင်ထိခိုက်မှုဆန်းစစ်ခြင်းဆိုင်ရာ ဆက်စပ် သင်တန်း/အလုပ်ရုံဆွေးနွေးပွဲ/ညီလာခံ/ဆွေးနွေးပွဲများ နှင့် စာတမ်း/စာအုပ်များမှ ရယူခဲ့သည့် စုစုပေါင်းနာရီ သည် အကြံပေးပုဂ္ဂိုလ်ဖြစ်က အနည်းဆုံး ၅၀ နာရီ နှင့် တွဲဖက်အကြံပေးပုဂ္ဂိုလ်ဖြစ်က အနည်းဆုံး ၃၀ နာရီ</p>	<p>အကြံပေးအဖွဲ့၏ အဓိကအကြံပေးပုဂ္ဂိုလ် တစ်ဦးချင်းက ပတ်ဝန်းကျင်ထိခိုက်မှုဆန်းစစ်ခြင်းဆိုင်ရာ ဆက်စပ် သင်တန်း/အလုပ်ရုံဆွေးနွေးပွဲ/ညီလာခံ/ ဆွေးနွေးပွဲများ နှင့် စာတမ်း/စာအုပ်များမှ ရယူခဲ့ သည့် စုစုပေါင်းနာရီ သည် အကြံပေးပုဂ္ဂိုလ်ဖြစ်က အနည်းဆုံး ၅၀ နာရီ နှင့် တွဲဖက်အကြံပေးပုဂ္ဂိုလ် ဖြစ်က အနည်းဆုံး ၃၀ နာရီ</p>

- \* လျှောက်ထားသူသည် နိုင်ငံခြားအဖွဲ့အစည်းဖြစ်ပါက တင်ပြသည့် အစီရင်ခံစာများအနက် အနည်းဆုံးတစ်ခုသည် မြန်မာနိုင်ငံရှိ စီမံကိန်းအမျိုးအစား တစ်ခုခုအပေါ် မိမိကိုယ်တိုင် လေ့လာဆန်းစစ်ခဲ့သည့် အစီရင်ခံစာဖြစ်ရမည်။
- ၁ ရွေးချယ်လိုက်သည် နယ်ပယ်နှင့် အသက်ဆိုင်ဆုံး အစီရင်ခံစာများနှင့်စပ်လျဉ်း၍ ထည့်သွင်းရေတွက်ရမည့် အချိန်ကာလအပိုင်းအခြားကို ဝန်ကြီးဌာနက သီးခြားထုတ်ပြန် ကြေညာသွားမည်ဖြစ်သည်။
- ၂ ဦးစီးဌာနမှ စိစစ်ပြီး၍ အတည်ပြုနိုင်ရေးအတွက် ဝန်ကြီးဌာနသို့ တင်ပြထားသော အတည်ပြုချက် မရရှိသေးသည့် အစီရင်ခံစာများအား ထည့်သွင်း ရေတွက်ရာတွင် အစီရင်ခံစာများ၏ အရည်အသွေးပြည့်မီခြင်း ရှိ မရှိ၊ စံနှင့် သတ်မှတ်ချက်များနှင့် ကိုက်ညီမှု ရှိ မရှိကို လုပ်ငန်းလိုင်စင်ဘုတ်အဖွဲ့ဖြင့် စိစစ်၍ အစီရင်ခံစာများ ထည့်သွင်းရေတွက်ရမည့် အချိန်ကာလအပိုင်းအခြားကို ဝန်ကြီးဌာနက သီးခြားထုတ်ပြန် ကြေညာသွားမည်ဖြစ်သည်။
- ၃ မြန်မာ သို့မဟုတ် အင်္ဂလိပ်ဘာသာစကားဖြင့် ပြုစုရေးသားထားသော အစီရင်ခံစာ ဖြစ်ရမည်။ မြန်မာ သို့မဟုတ် အင်္ဂလိပ်ဘာသာစကား မဟုတ်သော အခြားဘာသာစကားတစ်ခုခုဖြင့် ရေးသားထားသည့် အစီရင်ခံစာဖြစ်ပါက အကျဉ်းချုပ်အစီရင် ခံစာကို မြန်မာ သို့မဟုတ် အင်္ဂလိပ်ဘာသာစကားဖြင့် ပြန်ဆို၍ တင်ပြရမည်။
- ၄ အတတ်ပညာဆိုင်ရာစဉ်ဆက်မပြတ် တိုးတက်မှုနာရီများကို သက်ဆိုင်ရာအထောက်အထား/ သင်တန်းဆင်းလက်မှတ်များနှင့် ပူးတွဲတင်ပြရမည် ဖြစ်ပြီး တင်ပြလာသော အတတ်ပညာဆိုင်ရာ စဉ်ဆက်မပြတ်တိုးတက်မှုနာရီ အသိအမှတ်ပြုသက်သေခံလက်မှတ်များကို လက်ခံခြင်း ရှိ မရှိ လုပ်ငန်း လိုင်စင်ဘုတ်အဖွဲ့မှ စိစစ်ရမည်။ အတတ်ပညာဆိုင်ရာ စဉ်ဆက်မပြတ်တိုးတက်မှုနာရီအဖြစ်သတ်မှတ်မည့် ဘာသာရပ်ဆိုင်ရာ သင်တန်းများတွင် ဌာနမှအခါအားလျော်စွာ ပို့ချပေးသည့် သင်တန်းများ သို့မဟုတ် အလုပ်ရုံဆွေးနွေးပွဲများ၊ ဌာနအသိအမှတ်ပြု ပြည်တွင်း၊ ပြည်ပပညာရှင်များ/ အဖွဲ့အစည်းများမှ ပို့ချသည့် သင်တန်းများ သို့မဟုတ် အလုပ်ရုံဆွေးနွေးပွဲများကို တက်ရောက်ခဲ့သည့် အချိန်များကိုသာ ထည့်သွင်းစဉ်းစားမည်ဖြစ်ပြီး လုပ်ငန်းလိုင်စင်သက်တမ်းတိုးခြင်းနှင့် လုပ်ငန်းလိုင်စင်အမျိုးအစားပြောင်းလဲခြင်းအတွက် လျှောက်ထားသည့် နေ့ရက်မတိုင်မီ သုံးနှစ်အတွင်း အတတ်ပညာဆိုင်ရာ စဉ်ဆက်မပြတ် တိုးတက်မှုနာရီများသာ အကျုံးဝင်သည်။

လုပ်ငန်းရာဇဝင်

အပိုင်း (၁) - အကြံပေးပုဂ္ဂိုလ်

လုပ်ငန်းရာဇဝင်တွင် ပါဝင်ရမည့် အကြောင်းအရာများ

၁။ အောက်ဖော်ပြပါ လုပ်ငန်းရာဇဝင်တွင် ပါဝင်ရမည့် အကြောင်းအရာများကို စာသားဖြင့် အကျဉ်းချုပ်ရေးသားတင်ပြရမည်-

- (က) ပညာရပ်ဆိုင်ရာ ကိုယ်ရေးရာဇဝင် - သက်ဆိုင်ရာပညာရပ်နယ်ပယ်အတွေ့အကြုံ
- (ခ) ပတ်ဝန်းကျင်ထိခိုက်မှုဆန်းစစ်ခြင်း လုပ်ငန်းအတွေ့အကြုံ - ပတ်ဝန်းကျင်ထိခိုက်မှု ဆန်းစစ်ခြင်း လုပ်ငန်းအတွေ့အကြုံများနှင့်စပ်လျဉ်း၍ အောက်ပါအချက်များပါဝင် သော နမူနာလုပ်ငန်းများကို (စာရွက်မိတ္တူ သို့မဟုတ် ဒီဂျစ်တယ်မိတ္တူဖြင့်ရေးသား ထားသော) အစီရင်ခံစာတစ်ခုချင်းစီမှ ထုတ်နုတ်တင်ပြနိုင်သည်။ နောက်ဆက်တွဲ (က) အကြံပေးပုဂ္ဂိုလ် သို့မဟုတ် တွဲဖက်အကြံပေးပုဂ္ဂိုလ်အတွက် လုပ်ငန်းလိုင်စင် လျှောက်ထားခြင်းဆိုင်ရာ စံနှင့်သတ်မှတ်ချက်များဇယားပါ အကြံပေးပုဂ္ဂိုလ် အတွက် အနိမ့်ဆုံးသတ်မှတ်ထားသည့် ကနဦးပတ်ဝန်းကျင်ဆန်းစစ်ခြင်း အစီရင် ခံစာ၊ ပတ်ဝန်းကျင်ထိခိုက်မှုဆန်းစစ်ခြင်း အစီရင်ခံစာ သို့မဟုတ် ၎င်းတို့နှင့် အဆင့်တူအစီရင်ခံစာများတွင် အောက်ပါအချက်များ ပါဝင်ရမည်-
  - (၁) အစီရင်ခံစာအမျိုးအစား
  - (၂) အစီရင်ခံစာ စာအုပ်၏ မျက်နှာဖုံးနှင့် မာတိကာ
  - (၃) လေ့လာဆန်းစစ်မှုတွင် တာဝန်ယူရသည့်အလုပ်ကို ဖော်ပြထားသည့် သက်ဆိုင်ရာ အစီရင်ခံစာပါစာမျက်နှာ(များ) သို့မဟုတ် လေ့လာဆန်းစစ်ရေး အဖွဲ့ခေါင်းဆောင်၏ စိစစ်အကဲဖြတ်ချက်
  - (၄) အစီရင်ခံစာပြုစုရေးဆွဲရာ၌ ပါဝင်ဆောင်ရွက်ခဲ့သည့် အလုပ်နှင့် သက်ဆိုင် သော အစီရင်ခံစာပါ စာမျက်နှာများ
  - (၅) ကျွမ်းကျင်မှုနယ်ပယ်
  - (၆) လေ့လာဆန်းစစ်ရေးအဖွဲ့၏ ရာထူး/တာဝန်
  - (၇) လေ့လာဆန်းစစ်ရေးလုပ်ငန်းကြာမြင့်ချိန်
  - (၈) အစီရင်ခံစာတင်ပြမှုအခြေအနေ
  - (၉) အတည်ပြုပေးနိုင်သည့်ဇာစ်မြစ်နေရာ (အဖွဲ့အစည်း/ဆက်သွယ်ရမည့် ပုဂ္ဂိုလ်/ လိပ်စာ/ ဖုန်း/ ဖက်စ်/ အီးမေးလ်)
- (ဂ) တင်ပြရမည့် စာရွက်စာတမ်းများစာရင်း - ကျွမ်းကျင်မှုနယ်ပယ်အလိုက် ပါဝင် ရေးသားထားသည့် အစီရင်ခံစာနှင့်စပ်လျဉ်း၍ အောက်ပါစာရွက်စာတမ်းများအား စာရင်းပြုစုပြီး ပူးတွဲတင်ပြရမည်-

- (၁) အစီရင်ခံစာ စာအုပ်၏ မျက်နှာဖုံးနှင့် မာတိကာ
- (၂) ကနဦးပတ်ဝန်းကျင်ဆန်းစစ်ခြင်း/ ပတ်ဝန်းကျင်ထိခိုက်မှုဆန်းစစ်ခြင်း အစီရင်ခံစာများတွင် ပါဝင်ဆောင်ရွက်ခဲ့သည့်စာမျက်နှာများ၊ အခန်းနှင့် အခန်းခွဲများ (မြန်မာ သို့မဟုတ် အင်္ဂလိပ် ဘာသာစကားဖြင့်)
- (၃) အစီရင်ခံစာစာအုပ်မိတ္တူ သို့မဟုတ် ဝင်ကြည့်နိုင်သည့် ဝက်ဘ်ဆိုဒ်လင့်ခ်
- (၄) ကနဦးပတ်ဝန်းကျင်ဆန်းစစ်ခြင်း/ ပတ်ဝန်းကျင်ထိခိုက်မှုဆန်းစစ်ခြင်း အစီရင်ခံစာများကို စိစစ်အတည်ပြုသူ၏ အမည်နှင့် လက်မှတ်ပါသော စာမျက်နှာ
- (၅) အဖွဲ့ခေါင်းဆောင်ဖြစ်ပါက စီမံကိန်းအဆိုပြုသူ၏ ထောက်ခံချက်၊ အဖွဲ့ဝင် ဖြစ်ပါက အစီရင်ခံစာပါ အခန်းနှင့် အခန်းခွဲတွင် ပါဝင်ရေးသားမှု အခြေ အနေနှင့်စပ်လျဉ်း၍ ပါဝင်ရေးသားမှု အကျဉ်းချုပ်ဇယား သို့မဟုတ် လေ့လာဆန်းစစ်ရေး အဖွဲ့ခေါင်းဆောင်၏ ထောက်ခံချက်ပါသော စာမျက်နှာ

(ဃ) **အတတ်ပညာဆိုင်ရာ စဉ်ဆက်မပြတ်တိုးတက်မှုနာရီ လိုအပ်ချက် (Continuing Professional Development - CPD Requirements) - အတတ်ပညာဆိုင်ရာ စဉ်ဆက်မပြတ်တိုးတက်မှုနာရီ တွက်ချက်နိုင်ရေးအတွက် အောက်ပါစာရွက် စာတမ်းများအား စာရင်းပြုစုပြီး ပူးတွဲတင်ပြရမည်-**

- (၁) ပါဝင်တက်ရောက်ခဲ့သည့် သင်တန်းအမည်နှင့် အကြောင်းအရာ
- (၂) တက်ရောက်ခဲ့သည့် ကာလ ( ရက်မှ ရက်ထိ)
- (၃) တက်ရောက်ခဲ့သည့် အချိန် (နာရီ) (နေ့ဝက်/ တစ်ရက်)
- (၄) တက်ရောက်ခဲ့ကြောင်း အထောက်အထား/ သင်တန်းဆင်းလက်မှတ်
- (၅) သင်တန်းပို့ချသူပုဂ္ဂိုလ်/ အဖွဲ့အစည်း၏ လိပ်စာ၊ ဖုန်း၊ ဖက်စ်၊ အီးမေးလ်

အပိုင်း (၂) - တွဲဖက်အကြံပေးပုဂ္ဂိုလ်

လုပ်ငန်းရာဇဝင်တွင် ပါဝင်ရမည့် အကြောင်းအရာများ

၁။ အောက်ဖော်ပြပါ လုပ်ငန်းရာဇဝင်တွင် ပါဝင်ရမည့် အကြောင်းအရာများကို စာသားဖြင့် အကျဉ်းချုပ်ရေးသားတင်ပြရမည်-

(က) ပညာရပ်ဆိုင်ရာ ကိုယ်ရေးရာဇဝင် - သက်ဆိုင်ရာပညာရပ်နယ်ပယ်အတွေ့အကြုံ

(ခ) ပတ်ဝန်းကျင်ထိခိုက်မှုဆန်းစစ်ခြင်း လုပ်ငန်းအတွေ့အကြုံ - ပတ်ဝန်းကျင်ထိခိုက်မှု ဆန်းစစ်ခြင်း လုပ်ငန်းအတွေ့အကြုံများနှင့်စပ်လျဉ်း၍ အောက်ပါအချက်များ ပါဝင်သော နမူနာလုပ်ငန်းများကို (စာရွက်မိတ္တူ သို့မဟုတ် ဒီဂျစ်တယ်မိတ္တူဖြင့် ရေးသားထားသော) အစီရင်ခံစာတစ်ခုချင်းစီမှ ထုတ်နုတ်တင်ပြနိုင်သည်။ နောက်ဆက်တွဲ (က) အကြံပေးပုဂ္ဂိုလ် သို့မဟုတ် တွဲဖက်အကြံပေးပုဂ္ဂိုလ်အတွက် လုပ်ငန်းလိုင်စင်လျှောက်ထားခြင်းဆိုင်ရာ စံနှင့်သတ်မှတ်ချက်များ ဇယားပါ တွဲဖက်အကြံပေးပုဂ္ဂိုလ်အတွက် အနိမ့်ဆုံးသတ်မှတ်ထားသည့် ကနဦး ပတ်ဝန်းကျင်ဆန်းစစ်ခြင်းအစီရင်ခံစာ၊ ပတ်ဝန်းကျင်ထိခိုက်မှုဆန်းစစ်ခြင်း အစီရင်ခံစာ သို့မဟုတ် ၎င်းတို့နှင့်အဆင့်တူအစီရင်ခံစာ၊ ပတ်ဝန်းကျင်စီမံခန့်ခွဲမှု အစီအစဉ် သို့မဟုတ် ၎င်းနှင့်အဆင့်တူ အစီအစဉ်များတွင် အောက်ပါအချက် များ ပါဝင်ရမည်-

- (၁) အစီရင်ခံစာအမျိုးအစား
- (၂) အစီရင်ခံစာ စာအုပ်၏ မျက်နှာဖုံးနှင့် မာတိကာ
- (၃) လေ့လာဆန်းစစ်မှုတွင် တာဝန်ယူရသည့် အလုပ်ကိုဖော်ပြထားသည့် သက်ဆိုင်ရာ အစီရင်ခံစာပါ စာမျက်နှာ(များ) သို့မဟုတ် လေ့လာ ဆန်းစစ်ရေးအဖွဲ့ ခေါင်းဆောင်၏ စိစစ်အကဲဖြတ်ချက်
- (၄) အစီရင်ခံစာပြုစုရေးဆွဲရာ၌ ပါဝင်ဆောင်ရွက်ခဲ့သည့် အလုပ်နှင့် သက်ဆိုင် သော အစီရင်ခံစာပါ စာမျက်နှာများ
- (၅) ကျွမ်းကျင်မှုနယ်ပယ်
- (၆) လေ့လာဆန်းစစ်ရေးအဖွဲ့၏ ရာထူး/တာဝန်
- (၇) လေ့လာဆန်းစစ်ရေးလုပ်ငန်းကြောမြှင့်ချိန်
- (၈) အစီရင်ခံစာတင်ပြမှုအခြေအနေ
- (၉) အတည်ပြုပေးနိုင်သည့်ဇာစ်မြစ်နေရာ (အဖွဲ့အစည်း/ဆက်သွယ်ရမည့် ပုဂ္ဂိုလ်/ လိပ်စာ/ ဖုန်း/ ဖက်စ်/ အီးမေးလ်)

(ဂ) တင်ပြရမည့် စာရွက်စာတမ်းများစာရင်း - ကျွမ်းကျင်မှုနယ်ပယ်အလိုက် ပါဝင် ရေးသားထားသည့် အစီရင်ခံစာနှင့်စပ်လျဉ်း၍ အောက်ပါစာရွက်စာတမ်းများအား စာရင်းပြုစုပြီး ပူးတွဲတင်ပြရမည်-

(၁) အစီရင်ခံစာ စာအုပ်၏ မျက်နှာဖုံးနှင့် မာတိကာ

- (၂) ကနဦးပတ်ဝန်းကျင်ဆန်းစစ်ခြင်းအစီရင်ခံစာ/ ပတ်ဝန်းကျင်ထိခိုက်မှု ဆန်းစစ်ခြင်း အစီရင်ခံစာ/ ပတ်ဝန်းကျင်စီမံခန့်ခွဲမှုအစီအစဉ်တွင် ပါဝင် ဆောင်ရွက်ခဲ့သည့် စာမျက်နှာများ၊ အခန်းနှင့် အခန်းခွဲများ (မြန်မာ သို့မဟုတ် အင်္ဂလိပ်ဘာသာ စကားဖြင့်)
- (၃) အစီရင်ခံစာ စာအုပ် မိတ္တူ သို့မဟုတ် ဝင်ကြည့်နိုင်သည့် ဝက်ဘ်ဆိုဒ်လင့်ခ်
- (၄) ကနဦးပတ်ဝန်းကျင်ဆန်းစစ်ခြင်းအစီရင်ခံစာ/ ပတ်ဝန်းကျင်ထိခိုက်မှု ဆန်းစစ်ခြင်း အစီရင်ခံစာ/ ပတ်ဝန်းကျင်စီမံခန့်ခွဲမှုအစီအစဉ်ကို စိစစ် အတည်ပြုသူ၏ အမည်နှင့် လက်မှတ်ပါသော စာမျက်နှာ
- (၅) အဖွဲ့ခေါင်းဆောင်ဖြစ်ပါက စီမံကိန်းအဆိုပြုသူ၏ ထောက်ခံချက်၊ အဖွဲ့ဝင် ဖြစ်ပါက အစီရင်ခံစာပါအခန်းနှင့် အခန်းခွဲတွင် ပါဝင်ရေးသားမှု အခြေ အနေနှင့် စပ်လျဉ်း၍ ပါဝင်ရေးသားမှု အကျဉ်းချုပ်ဇယား သို့မဟုတ် လေ့လာဆန်းစစ်ရေးအဖွဲ့ခေါင်းဆောင်၏ ထောက်ခံချက်ပါသော စာမျက်နှာ

(ဃ) **အတတ်ပညာဆိုင်ရာ စဉ်ဆက်မပြတ်တိုးတက်မှုနာရီ လိုအပ်ချက် (Continuing Professional Development - CPD Requirements) - အတတ်ပညာဆိုင်ရာ စဉ်ဆက်မပြတ်တိုးတက်မှုနာရီ တွက်ချက်နိုင်ရေးအတွက် အောက်ပါစာရွက် စာတမ်းများအား စာရင်းပြုစုပြီး ပူးတွဲတင်ပြရမည်-**

- (၁) ပါဝင်တက်ရောက်ခဲ့သည့် သင်တန်းအမည်နှင့် အကြောင်းအရာ
- (၂) တက်ရောက်ခဲ့သည့် ကာလ ( ရက်မှ ရက်ထိ)
- (၃) တက်ရောက်ခဲ့သည့် အချိန် (နာရီ) (နေ့ဝက်/ တစ်ရက်)
- (၄) တက်ရောက်ခဲ့ကြောင်း အထောက်အထား/ သင်တန်းဆင်းလက်မှတ်
- (၅) သင်တန်းပို့ချသူပုဂ္ဂိုလ်/ အဖွဲ့အစည်း၏ လိပ်စာ၊ ဖုန်း၊ ဖက်စ်၊ အီးမေးလ်

အပိုင်း (၃) - အကြံပေးအဖွဲ့အမျိုးအစား (က)

လုပ်ငန်းရာဇဝင်တွင် ပါဝင်ရမည့် အကြောင်းအရာများ

၁။ အောက်ဖော်ပြပါ လုပ်ငန်းရာဇဝင်တွင် ပါဝင်ရမည့် အကြောင်းအရာများကို စာသားဖြင့် အကျဉ်းချုပ်ရေးသားတင်ပြရမည်-

(က) ပညာရပ်ဆိုင်ရာကိုယ်ရေးရာဇဝင် - အဓိကအကြံပေးပုဂ္ဂိုလ်တစ်ဦးချင်းစီ၏ သက်ဆိုင်ရာပညာရပ်နယ်ပယ်အတွေ့အကြုံ

(ခ) ပတ်ဝန်းကျင်ထိခိုက်မှုဆန်းစစ်ခြင်း လုပ်ငန်းအတွေ့အကြုံ - ပတ်ဝန်းကျင်ထိခိုက်မှု ဆန်းစစ်ခြင်း လုပ်ငန်းအတွေ့အကြုံများနှင့်စပ်လျဉ်း၍ အဖွဲ့အစည်း၏ ဆောင်ရွက်ခဲ့ သော အောက်ပါအချက်များပါဝင်သည့် နမူနာလုပ်ငန်းများကို (စာရွက်မိတ္တူ သို့မဟုတ် ဒီဂျစ်တယ်မိတ္တူဖြင့် ရေးသားထားသော) အစီရင်ခံစာတစ်ခုချင်းစီမှ ထုတ်နုတ်တင်ပြ နိုင်သည်။ နောက်ဆက်တွဲ (ခ) အကြံပေး အဖွဲ့အမျိုးအစား (က) သို့မဟုတ် အကြံပေး အဖွဲ့အမျိုးအစား (ခ) အတွက် လုပ်ငန်းလိုင်စင် သို့မဟုတ် အထူးလုပ်ငန်း လိုင်စင် လျှောက်ထားခြင်းဆိုင်ရာ စံနှင့်သတ်မှတ်ချက်များ ဇယားပါ အကြံပေးအဖွဲ့အမျိုးအစား (က) အတွက် အနိမ့်ဆုံးသတ်မှတ်ထားသည့် ကနဦး ပတ်ဝန်းကျင်ဆန်းစစ်ခြင်း အစီရင်ခံစာ၊ ပတ်ဝန်းကျင်ထိခိုက်မှုဆန်းစစ်ခြင်း အစီရင်ခံစာ သို့မဟုတ် ၎င်းတို့နှင့်အဆင့်တူ အစီရင်ခံစာများတွင် အောက်ပါ အချက်များ ပါဝင်ရမည်-

- (၁) အစီရင်ခံစာအမျိုးအစား
- (၂) အစီရင်ခံစာ စာအုပ်၏ မျက်နှာဖုံးနှင့် မာတိကာ
- (၃) လေ့လာဆန်းစစ်မှုတွင်တာဝန်ယူရသည့်အလုပ်ကို ဖော်ပြထားသည့် သက်ဆိုင်ရာ အစီရင်ခံစာပါစာမျက်နှာ (များ) သို့မဟုတ် လေ့လာဆန်းစစ်ရေး အဖွဲ့ခေါင်းဆောင်၏ စိစစ်အကဲဖြတ်ချက်
- (၄) အစီရင်ခံစာပြုစုရေးဆွဲရာ၌ ပါဝင်ဆောင်ရွက်ခဲ့သည့် အလုပ်နှင့် သက်ဆိုင် သော အစီရင်ခံစာပါ စာမျက်နှာများ
- (၅) ကျွမ်းကျင်မှုနယ်ပယ်
- (၆) လေ့လာဆန်းစစ်ရေးအဖွဲ့၏ ရာထူးနှင့် တာဝန်
- (၇) လေ့လာဆန်းစစ်ရေးလုပ်ငန်းကြာမြင့်ချိန်
- (၈) အစီရင်ခံစာတင်ပြမှုအခြေအနေ
- (၉) အတည်ပြုပေးနိုင်သည့်ဇာစ်မြစ်နေရာ (အဖွဲ့အစည်း/ဆက်သွယ်ရမည့် ပုဂ္ဂိုလ်/ လိပ်စာ/ ဖုန်း/ ဖက်စ်/ အီးမေးလ်)

(ဂ) တင်ပြရမည့် စာရွက်စာတမ်းများစာရင်း - ကျွမ်းကျင်မှုနယ်ပယ်အလိုက် အဖွဲ့အစည်း၏ ပါဝင်ရေးသားထားသည့် အစီရင်ခံစာများနှင့်စပ်လျဉ်း၍ အောက်ပါ စာရွက်စာတမ်းများအား စာရင်းပြုစုပြီး ပူးတွဲတင်ပြရမည်-

- (၁) အစီရင်ခံစာ စာအုပ်၏ မျက်နှာဖုံးနှင့် မာတိကာ
- (၂) ကနဦးပတ်ဝန်းကျင်ဆန်းစစ်ခြင်းအစီရင်ခံစာ/  
ပတ်ဝန်းကျင်ထိခိုက်မှုဆန်းစစ်ခြင်း အစီရင်ခံစာတွင် ပါဝင်ဆောင်ရွက်ခဲ့သည့် စာမျက်နှာများ၊ အခန်းနှင့် အခန်းခွဲများ (မြန်မာ သို့မဟုတ် အင်္ဂလိပ်ဘာသာ စကားဖြင့်)
- (၃) အစီရင်ခံစာစာအုပ်မိတ္တူ သို့မဟုတ် ဝင်ကြည့်နိုင်သည့် ဝက်ဘ်ဆိုဒ် လင့်ခ်
- (၄) ကနဦးပတ်ဝန်းကျင်ဆန်းစစ်ခြင်းအစီရင်ခံစာ/ ပတ်ဝန်းကျင်ထိခိုက်မှုဆန်းစစ်ခြင်းအစီရင်ခံစာကို စိစစ်အတည်ပြုသူ၏ အမည်နှင့် လက်မှတ်ပါသော စာမျက်နှာ
- (၅) အဖွဲ့ခေါင်းဆောင်ဖြစ်ပါက စီမံကိန်းအဆိုပြုသူ၏ ထောက်ခံချက်၊ အဖွဲ့ဝင် ဖြစ်ပါကအစီရင်ခံစာပါအခန်းနှင့်အခန်းခွဲတွင် ပါဝင်ရေးသားမှု အခြေအနေနှင့်စပ်လျဉ်း၍ ပါဝင်ရေးသားမှု အကျဉ်းချုပ်ဇယား သို့မဟုတ် လေ့လာဆန်းစစ်ရေးအဖွဲ့ခေါင်းဆောင်၏ ထောက်ခံချက်ပါသော စာမျက်နှာ

(ဃ) အတတ်ပညာဆိုင်ရာ စဉ်ဆက်မပြတ်တိုးတက်မှုနာရီ လိုအပ်ချက် (Continuing Professional Development - CPD Requirements) - အဓိကအကြံပေးပုဂ္ဂိုလ်တစ်ဦးချင်း ရယူထားသည့် အတတ်ပညာဆိုင်ရာ စဉ်ဆက်မပြတ်တိုးတက်မှုနာရီ တွက်ချက် နိုင်ရေးအတွက် အောက်ပါစာရွက်စာတမ်းများအား စာရင်းပြုစုပြီး ပူးတွဲတင်ပြရမည်-

- (၁) ပါဝင်တက်ရောက်ခဲ့သည့် သင်တန်းအမည်နှင့် အကြောင်းအရာ
- (၂) တက်ရောက်ခဲ့သည့် ကာလ ( ရက်မှ ရက်ထိ)
- (၃) တက်ရောက်ခဲ့သည့် အချိန် (နာရီ) (နေ့ဝက်/ တစ်ရက်)
- (၄) တက်ရောက်ခဲ့ကြောင်း အထောက်အထား/ သင်တန်းဆင်းလက်မှတ်
- (၅) သင်တန်းပို့ချသူပုဂ္ဂိုလ်/ အဖွဲ့အစည်း၏ လိပ်စာ၊ ဖုန်း၊ ဖက်စ်၊ အီးမေးလ်

အပိုင်း (၄) - အကြံပေးအဖွဲ့ အမျိုးအစား (ခ)

လုပ်ငန်းရာဇဝင်တွင် ပါဝင်ရမည့် အကြောင်းအရာများ

၁။ အောက်ဖော်ပြပါ လုပ်ငန်းရာဇဝင်တွင် ပါဝင်ရမည့် အကြောင်းအရာများကို စာသားဖြင့် အကျဉ်းချုပ်ရေးသားတင်ပြရမည်-

(က) ပညာရပ်ဆိုင်ရာကိုယ်ရေးရာဇဝင် - အဓိကအကြံပေးပုဂ္ဂိုလ်တစ်ဦးချင်းစီ၏ သက်ဆိုင်ရာ ပညာရပ်နယ်ပယ်အတွေ့အကြုံ

(ခ) ပတ်ဝန်းကျင်ထိခိုက်မှုဆန်းစစ်ခြင်း လုပ်ငန်းအတွေ့အကြုံ - ပတ်ဝန်းကျင်ထိခိုက်မှု ဆန်းစစ်ခြင်း လုပ်ငန်းအတွေ့အကြုံများနှင့်စပ်လျဉ်း၍ အဖွဲ့အစည်း၏ ဆောင်ရွက် ခဲ့သော အောက်ပါအချက်များပါဝင်သော နမူနာလုပ်ငန်းများကို (စာရွက်မိတ္တူ သို့မဟုတ် ဒီဂျစ်တယ်မိတ္တူဖြင့် ရေးသားထားသော) အစီရင်ခံစာတစ်ခုချင်းစီမှ ထုတ်နုတ်တင်ပြ နိုင်သည်။ နောက်ဆက်တွဲ (ခ) အကြံပေးအဖွဲ့အမျိုးအစား (က) သို့မဟုတ် အကြံပေး အဖွဲ့အမျိုးအစား (ခ) အတွက် လုပ်ငန်းလိုင်စင် သို့မဟုတ် အထူးလုပ်ငန်းလိုင်စင် လျှောက်ထားခြင်းဆိုင်ရာ စံနှင့်သတ်မှတ်ချက်များ ဇယားပါ အကြံပေးအဖွဲ့အမျိုးအစား (ခ) အတွက် အနိမ့်ဆုံးသတ်မှတ်ထားသည့် ကနဦး ပတ်ဝန်းကျင်ဆန်းစစ်ခြင်း အစီရင်ခံစာ၊ ပတ်ဝန်းကျင်ထိခိုက်မှုဆန်းစစ်ခြင်း အစီရင်ခံစာ သို့မဟုတ် ၎င်းတို့နှင့်အဆင့်တူ အစီရင်ခံစာ၊ ပတ်ဝန်းကျင် စီမံခန့်ခွဲမှု အစီအစဉ် သို့မဟုတ် ၎င်းနှင့်အဆင့်တူ အစီအစဉ်များတွင် အောက်ပါအချက်များ ပါဝင်ရမည်-

- (၁) အစီရင်ခံစာအမျိုးအစား
- (၂) အစီရင်ခံစာ စာအုပ်၏ မျက်နှာဖုံးနှင့် မာတိကာ
- (၃) လေ့လာဆန်းစစ်မှုတွင် တာဝန်ယူရသည့်အလုပ်ကို ဖော်ပြထားသည့် သက်ဆိုင်ရာ အစီရင်ခံစာပါစာမျက်နှာ (များ) သို့မဟုတ် လေ့လာ ဆန်းစစ်ရေးအဖွဲ့ခေါင်းဆောင်၏ စိစစ်အကဲဖြတ်ချက်
- (၄) အစီရင်ခံစာပြုစုရေးဆွဲရာ၌ ပါဝင်ဆောင်ရွက်ခဲ့သည့် အလုပ်နှင့် သက်ဆိုင် သော အစီရင်ခံစာပါ စာမျက်နှာများ
- (၅) ကျွမ်းကျင်မှုနယ်ပယ်
- (၆) လေ့လာဆန်းစစ်ရေးအဖွဲ့၏ ရာထူးနှင့် တာဝန်
- (၇) လေ့လာဆန်းစစ်ရေးလုပ်ငန်းကြာမြင့်ချိန်
- (၈) အစီရင်ခံစာတင်ပြမှုအခြေအနေ
- (၉) အတည်ပြုပေးနိုင်သည့်ဇာစ်မြစ်နေရာ (အဖွဲ့အစည်း/ဆက်သွယ်ရမည့် ပုဂ္ဂိုလ်/ လိပ်စာ/ ဖုန်း/ ဖက်စ်/ အီးမေးလ်)

(ဂ) တင်ပြရမည့် စာရွက်စာတမ်းများစာရင်း - ကျွမ်းကျင်မှုနယ်ပယ်အလိုက် အဖွဲ့အစည်း၏ ပါဝင်ရေးသားထားသည့် အစီရင်ခံစာများနှင့်စပ်လျဉ်း၍ အောက်ပါ စာရွက်စာတမ်းများ အား စာရင်းပြုစုပြီး ပူးတွဲတင်ပြရမည်-

- (၁) အစီရင်ခံစာ စာအုပ်၏ မျက်နှာဖုံးနှင့် မာတိကာ
- (၂) ကနဦးပတ်ဝန်းကျင်ဆန်းစစ်ခြင်းအစီရင်ခံစာ/ ပတ်ဝန်းကျင်ထိခိုက်မှုဆန်းစစ်ခြင်း အစီရင်ခံစာ/ ပတ်ဝန်းကျင်စီမံခန့်ခွဲမှုအစီအစဉ်တွင် ပါဝင်ဆောင်ရွက်ခဲ့သည့် စာမျက်နှာများ၊ အခန်းနှင့် အခန်းခွဲများ (မြန်မာ သို့မဟုတ် အင်္ဂလိပ်ဘာသာစကားဖြင့်)
- (၃) အစီရင်ခံစာ စာအုပ်မိတ္တူ သို့မဟုတ် ဝင်ကြည့်နိုင်သည့် ဝက်ဘ်ဆိုဒ်လင့်ခ်
- (၄) ကနဦးပတ်ဝန်းကျင်ဆန်းစစ်ခြင်းအစီရင်ခံစာ/ ပတ်ဝန်းကျင်ထိခိုက်မှုဆန်းစစ်ခြင်း အစီရင်ခံစာ/ ပတ်ဝန်းကျင်စီမံခန့်ခွဲမှုအစီအစဉ်ကို စိစစ်အတည်ပြုသူ၏ အမည်နှင့် လက်မှတ်ပါသော စာမျက်နှာ
- (၅) အဖွဲ့ခေါင်းဆောင်ဖြစ်ပါက စီမံကိန်းအဆိုပြုသူ၏ ထောက်ခံချက်၊ အဖွဲ့ဝင်ဖြစ်ပါက အစီရင်ခံစာပါအခန်းနှင့် အခန်းခွဲတွင် ပါဝင်ရေးသားမှုအခြေအနေနှင့် စပ်လျဉ်း၍ ပါဝင်ရေးသားမှု အကျဉ်းချုပ်ဇယား သို့မဟုတ် လေ့လာဆန်းစစ်ရေး အဖွဲ့ခေါင်းဆောင်၏ ထောက်ခံချက်ပါသော စာမျက်နှာ

(ဃ) အတတ်ပညာဆိုင်ရာ စဉ်ဆက်မပြတ်တိုးတက်မှုနာရီ လိုအပ်ချက် (Continuing Professional Development - CPD Requirements) - အဓိကအကြံပေးပုဂ္ဂိုလ် တစ်ဦးချင်း ရယူထားသည့် အတတ်ပညာဆိုင်ရာ စဉ်ဆက်မပြတ်တိုးတက်မှုနာရီ တွက်ချက်နိုင်ရေးအတွက် အောက်ပါစာရွက်စာတမ်းများအား စာရင်းပြုစုပြီး ပူးတွဲတင်ပြရမည်-

- (၁) ပါဝင်တက်ရောက်ခဲ့သည့် သင်တန်းအမည်နှင့် အကြောင်းအရာ
- (၂) တက်ရောက်ခဲ့သည့် ကာလ ( ရက်မှ ရက်ထိ)
- (၃) တက်ရောက်ခဲ့သည့် အချိန် (နာရီ) (နေ့ဝက်/ တစ်ရက်)
- (၄) တက်ရောက်ခဲ့ကြောင်း အထောက်အထား/ သင်တန်းဆင်းလက်မှတ်
- (၅) သင်တန်းပို့ချသူပုဂ္ဂိုလ်/ အဖွဲ့အစည်း၏ လိပ်စာ၊ ဖုန်း၊ ဖက်စ်၊ အီးမေးလ်

ကျွမ်းကျင်မှုနယ်ပယ်အလိုက် ဆက်စပ်ပညာရပ်ပိုင်းဆိုင်ရာ အရည်အချင်း၊ အထူးသီးသန့်ကျွမ်းကျင်မှုနှင့် ပတ်ဝန်းကျင်ထိခိုက်မှုဆန်းစစ်ခြင်း လုပ်ငန်းအတွေ့အကြုံများ

စဉ်	ကျွမ်းကျင်မှုနယ်ပယ်	ပညာရပ်ပိုင်းဆိုင်ရာ အရည်အချင်း	အထူးသီးသန့်ကျွမ်းကျင်မှုများ(အနည်းဆုံး နယ်ပယ်တစ်ခု လိုအပ်သည်)	ပတ်ဝန်းကျင်ထိခိုက်မှုဆန်းစစ်ခြင်း လုပ်ငန်းစဉ်နှင့် အစီရင်ခံစာ ရေးသားပြုစုခြင်း အတွေ့အကြုံ
၁	၂	၃	၄	၅
၁။	လေထုညစ်ညမ်းမှု စောင့်ကြပ်ကြည့်ရှုခြင်း	<p><b>ဆက်စပ်ဘာသာရပ်များ</b></p> <ul style="list-style-type: none"> <li>• ပတ်ဝန်းကျင်ဆိုင်ရာလေ့လာမှုပညာ၊ ပတ်ဝန်းကျင်သိပ္ပံ၊ ပတ်ဝန်းကျင်စီမံချက် ရေးဆွဲခြင်းနှင့် စီမံအုပ်ချုပ်ခြင်း ပညာ၊ ရူပဗေဒ၊ ဓာတုဗေဒ၊ ကုန်ထုတ် ဓာတုဗေဒ၊ လေထုဓာတုဗေဒ၊ မိုးလေဝသပညာဘာသာ ရပ်များတွင် ဘွဲ့/ဘွဲ့လွန်ဒီပလိုမာ/မဟာဘွဲ့/ပါရဂူဘွဲ့</li> <li>• အင်ဂျင်နီယာ (ပတ်ဝန်းကျင်/ဓာတု/စက်မှု/မြို့ပြ) ဘာသာရပ်များတွင် ဘွဲ့/ဘွဲ့လွန်ဒီပလိုမာ/မဟာဘွဲ့/ပါရဂူဘွဲ့</li> <li>• အနီးပတ်ဝန်းကျင်လေထုညစ်ညမ်းမှု</li> </ul>	<p>(၁) မိုးလေဝသနှင့် ဇလဗေဒဆိုင်ရာ သိပ္ပံနည်းကျ အချက်အလက် စုဆောင်းခြင်းနှင့် သရုပ်ခွဲဆန်းစစ်ခြင်း (ဥပမာ- လေတိုက်နှုန်း၊ လေ တိုက်ရာအရပ်၊ နှိုင်းရစိုထိုင်းဆ၊ အပူချိန်၊ မိုးရေချိန် စသည်ဖြင့်)</p> <p>(၂) ပတ်ဝန်းကျင်ရှိ လေထုအရည်အသွေးဆိုင်ရာ အချက်အလက် စုဆောင်းခြင်းနှင့် သရုပ်ခွဲဆန်းစစ်ခြင်း (ဥပမာ- ပီအမ် (Particulate Matters - PMs), ဆာလ်ဖာဒိုင်အောက် ဆိုဒ် (Sulfur Dioxide - SO2), နိုက်ထရိုဂျင်အောက်ဆိုဒ် (Nitrogen Oxide -</p>	<p>(၁) ပဏာမစိစစ်ခြင်း၊ နယ်ပယ်အတိုင်းအတာသတ်မှတ်ခြင်း၊ စုံစမ်းစစ်ဆေးခြင်း၊ ထိခိုက်မှုနှင့် လျော့ပါးစေရေး နည်းလမ်းများ ဆန်းစစ်ခြင်း၊ စောင့်ကြပ်ကြည့်ရှုခြင်း စသည့် မြန်မာနိုင်ငံ၏ ပတ်ဝန်းကျင် ထိခိုက်မှု ဆန်းစစ်ခြင်း (Environmental Impact Assessment - EIA) လုပ်ငန်းစဉ်နှင့် စပ်လျဉ်း၍ နားလည်တတ်ကျွမ်းခြင်း</p> <p>(၂) ပတ်ဝန်းကျင်ထိခိုက်မှု ဆန်းစစ်ခြင်း နည်းပညာဆိုင်ရာ နည်း</p>

စဉ်	ကျွမ်းကျင်မှုနယ်ပယ်	ပညာရပ်ပိုင်းဆိုင်ရာ အရည်အချင်း	အထူးသီးသန့်ကျွမ်းကျင်မှုများ(အနည်းဆုံး နယ်ပယ်တစ်ခု လိုအပ်သည်)	ပတ်ဝန်းကျင်ထိခိုက်မှုဆန်းစစ်ခြင်း လုပ်ငန်းစဉ်နှင့် အစီရင်ခံစာ ရေးသားပြုစုခြင်း အတွေ့အကြုံ
၁	၂	၃	၄	၅
		<p>နှင့် သက်ဆိုင်သည့် အခြား ဘာသာရပ်များတွင် ဘွဲ့/ဘွဲ့လွန် ဒီပလိုမာ/ မဟာဘွဲ့/ပါရဂူဘွဲ့</p> <p><b>ပညာရှင်အဆင့်သင်တန်းများ</b></p> <p>(၁) မိုးလေဝသ၊ ပတ်ဝန်းကျင်ရှိ လေထုကို စောင့်ကြပ်ကြည့်ရှုခြင်းဆိုင်ရာ ပညာရှင်အဆင့်သင်တန်းများ</p>	<p>NOx), ကာဗွန်မိုနောက်ဆိုဒ် (Carbon Monoxide - CO), ဟိုက်ဒရိုကာဗွန် (Hydrocarbons), အငွေ့ပျံလွယ်သော အော်ဂဲနစ်ဒြပ်ပေါင်း (Volatile Organic Compounds - VOCs) များအပါအဝင် အခြားသက်ဆိုင်ရာ အချက် များ စသည်ဖြင့်)</p> <p>(၃) အမှုန်စောင့်ကြည့်တိုင်းတာခြင်း (ဥပမာ- ပီအမ် (Particulate Matters - PMs), ဆာလ်ဖာဒိုင်အောက်ဆိုဒ် (Sulfur Dioxide - SO2), နိုက်ထရိုဂျင် အောက်ဆိုဒ် (Nitrogen Oxide - NOx) နှင့် အခြားအမှုန်များ</p> <p>(၄) ရာသီဥတုပြောင်းလဲမှုအပေါ် ဆန်းစစ် လေ့လာခြင်း</p>	<p>စနစ်များ (EIA Technical Methods)၊ ပတ်ဝန်းကျင် ထိခိုက်မှုဆန်းစစ်ခြင်း နည်းပညာ ဆိုင်ရာ လမ်းညွှန်ချက် များနှင့် စံချိန်စံညွှန်းများ (EIA technical guidelines and standards)၊ ပတ်ဝန်းကျင်ထိခိုက်မှု ဆန်းစစ် ခြင်းနှင့် ဆက်စပ်သော အကြောင်းခြင်းရာများ နှိုင်းယှဉ် လေ့လာမှု (EIA case studies) တို့ အပါအဝင် ပတ်ဝန်းကျင် ထိခိုက်မှု ဆန်းစစ်ခြင်းအစီရင် ခံစာ (Environmental Impact Assessment-EIA) ပြုစုရေးသားခြင်းနှင့် စပ်လျဉ်း၍ နားလည်တတ်ကျွမ်းခြင်း</p>

စဉ်	ကျွမ်းကျင်မှုနယ်ပယ်	ပညာရပ်ပိုင်းဆိုင်ရာ အရည်အချင်း	အထူးသီးသန့်ကျွမ်းကျင်မှုများ(အနည်းဆုံး နယ်ပယ်တစ်ခု လိုအပ်သည်)	ပတ်ဝန်းကျင်ထိခိုက်မှုဆန်းစစ်ခြင်း လုပ်ငန်းစဉ်နှင့် အစီရင်ခံစာ ရေးသားပြုစုခြင်း အတွေ့အကြုံ
၁	၂	၃	၄	၅
			(၅) ကျွမ်းကျင်မှုနယ်ပယ်နှင့် ဆက်စပ် သော အခြားဆန်းစစ်လေ့လာခြင်း	(၃) သက်ဆိုင်ရာကျွမ်းကျင်မှု နယ်ပယ်နှင့် စပ်လျဉ်းသည့် မူဝါဒ၊ ဥပဒေ၊ နည်းဥပဒေများ၊ လမ်းညွှန်ချက်များ၊ နိုင်ငံတကာ သဘောတူညီချက်၊ စာချုပ်များ နှင့် စပ်လျဉ်း၍ ကျွမ်းကျင် နှံ့စပ်ခြင်း
၂။	လေထုညစ်ညမ်းမှု ကြိုတင်ကာကွယ် ခြင်းနှင့် ထိန်းချုပ် ခြင်း	<p><b>ဆက်စပ်ဘာသာရပ်များ</b></p> <ul style="list-style-type: none"> <li>• ပတ်ဝန်းကျင်ဆိုင်ရာလေ့လာမှုပညာ၊ ပတ်ဝန်းကျင်သိပ္ပံ၊ ပတ်ဝန်းကျင် စီမံချက်ရေးဆွဲခြင်းနှင့် စီမံခန့်ခွဲခြင်း၊ ရူပဗေဒ၊ ဓာတုဗေဒ၊ ကုန်ထုတ် ဓာတုဗေဒ ဘာသာရပ်များတွင် ဘွဲ့/ဘွဲ့လွန် ဒီပလိုမာ/မဟာဘွဲ့/ ပါရဂူဘွဲ့</li> </ul>	<p>(၁) ယိုစိမ့်ထွက်လာသော ထုတ်လွှတ်မှု များနှင့် ထုတ်လုပ်ရေး လုပ်ငန်းစဉ် ကြောင့် ထုတ်လွှတ်မှုများအား ဇာစ်မြစ်နေရာတွင်ပင် လျှော့ချခြင်း</p> <p>(၂) ထုတ်လွှတ်မှုထိန်းချုပ်ရေးစနစ် ဒီဇိုင်း ရေးဆွဲခြင်း (ဥပမာ- ထုတ်လွှတ်မှု ပမာဏ နှင့် အသင့်လျော်ဆုံးသော</p>	(၁) ပဏာမစိစစ်ခြင်း၊ နယ်ပယ် အတိုင်းအတာသတ်မှတ်ခြင်း၊ စုံစမ်းစစ်ဆေး ခြင်း၊ ထိခိုက်မှုနှင့် လျော့ပါးစေရေး နည်းလမ်းများ ဆန်းစစ်ခြင်း၊ စောင့် ကြပ်ကြည့်ရှု ခြင်း စသည့် မြန်မာနိုင်ငံ၏ ပတ်ဝန်းကျင်ထိခိုက်မှုဆန်းစစ် ခြင်း (Environmental Impact Assessment-EIA) လုပ်ငန်းစဉ်နှင့်

စဉ်	ကျွမ်းကျင်မှုနယ်ပယ်	ပညာရပ်ပိုင်းဆိုင်ရာ အရည်အချင်း	အထူးသီးသန့်ကျွမ်းကျင်မှုများ(အနည်းဆုံး နယ်ပယ်တစ်ခု လိုအပ်သည်)	ပတ်ဝန်းကျင်ထိခိုက်မှုဆန်းစစ်ခြင်း လုပ်ငန်းစဉ်နှင့် အစီရင်ခံစာ ရေးသားပြုစုခြင်း အတွေ့အကြုံ
၁	၂	၃	၄	၅
		<ul style="list-style-type: none"> <li>• အင်ဂျင်နီယာ (ပတ်ဝန်းကျင်/ဓာတု/ စက်မှု/မြို့ပြ) ဘာသာရပ်များတွင် ဘွဲ့/ ဘွဲ့လွန်ဒီပလိုမာ/မဟာဘွဲ့/ ပါရဂူ ဘွဲ့</li> <li>• အနီးပတ်ဝန်းကျင်လေထုညစ်ညမ်းမှု နှင့် သက်ဆိုင်သည့် အခြား အင်ဂျင် နီယာဘာသာရပ်များတွင် ဘွဲ့/ဘွဲ့လွန် ဒီပလိုမာ/မဟာဘွဲ့/ ပါရဂူဘွဲ့</li> </ul> <p>ပညာရှင်အဆင့်သင်တန်းများ</p> <p>(၁) လေထုညစ်ညမ်းမှုကြိုတင်ကာကွယ် ခြင်းနှင့် ထိန်းချုပ်ခြင်းဆိုင်ရာ ပညာ ရှင် အဆင့်သင်တန်းများ</p>	<p>ထိန်းချုပ်ရေး ကိရိယာများကို သတ်မှတ်ဖော်ထုတ် ဆန်းစစ်ခြင်း)</p> <p>(၃) လေထုညစ်ညမ်းမှု ထိန်းချုပ်ရေးစနစ်များ နှင့် ယင်းတို့၏ ထိရောက်မှုများကို ဒီဇိုင်းရေးဆွဲခြင်း (ဥပမာ- စက်ရုံများနှင့် ထိန်းချုပ်ရေး စနစ်များကို ချိတ်ဆက်ပေးခြင်း)</p> <p>(၄) လေထုညစ်ညမ်းမှု ကြိုတင် ကာကွယ် ရေး/ ထိန်းချုပ်ရေးစနစ်များ၏ ကုန်ကျ စရိတ်တွက်ချက်ခြင်းနှင့် ဝယ်ယူခြင်း</p> <p>(၅) ကျွမ်းကျင်မှုနယ်ပယ်နှင့် ဆက်စပ်သော အခြားဆန်းစစ်လေ့လာခြင်း</p>	<p>စပ်လျဉ်း၍နားလည်တတ်ကျွမ်း ခြင်း</p> <p>(၂) ပတ်ဝန်းကျင်ထိခိုက်မှု ဆန်းစစ် ခြင်း နည်းပညာဆိုင်ရာ နည်း စနစ်များ (EIA Technical Methods)၊ ပတ်ဝန်းကျင် ထိခိုက်မှု ဆန်းစစ်ခြင်း နည်းပညာဆိုင်ရာ လမ်းညွှန်ချက် များနှင့် စံချိန်စံညွှန်းများ (EIA technical guidelines and standards)၊ ပတ်ဝန်းကျင် ထိခိုက်မှု ဆန်းစစ်ခြင်းနှင့် ဆက်စပ်သော အကြောင်းခြင်းရာ များ နှိုင်းယှဉ် လေ့လာမှု (EIA case studies) တို့ အပါအဝင် ပတ်ဝန်းကျင်ထိခိုက်မှု ဆန်းစစ် ခြင်းအစီရင်ခံစာ (Environ-</p>

စဉ်	ကျွမ်းကျင်မှုနယ်ပယ်	ပညာရပ်ပိုင်းဆိုင်ရာ အရည်အချင်း	အထူးသီးသန့်ကျွမ်းကျင်မှုများ(အနည်းဆုံး နယ်ပယ်တစ်ခု လိုအပ်သည်)	ပတ်ဝန်းကျင်ထိခိုက်မှုဆန်းစစ်ခြင်း လုပ်ငန်းစဉ်နှင့် အစီရင်ခံစာ ရေးသားပြုစုခြင်း အတွေ့အကြုံ
၁	၂	၃	၄	၅
				<p>mental Impact Assessment-EIA) ပြုစုရေးသားခြင်းနှင့် စပ်လျဉ်း၍ နားလည်တတ်ကျွမ်းခြင်း</p> <p>(၃)သက်ဆိုင်ရာကျွမ်းကျင်မှုနယ်ပယ်နှင့် စပ်လျဉ်းသည့် မူဝါဒ၊ ဥပဒေ၊ နည်းဥပဒေများ၊ လမ်းညွှန်ချက်များ၊ နိုင်ငံတကာသဘောတူညီချက်၊ စာချုပ်များနှင့် စပ်လျဉ်း၍ ကျွမ်းကျင်နွံစပ်ခြင်း</p>
၃။	မိုးလေဝသနှင့် လေအရည်အသွေးဆန်းစစ်ခြင်းနှင့် ကြိုတင်ခန့်မှန်းခြင်း	<p>ဆက်စပ်ဘာသာရပ်များ</p> <ul style="list-style-type: none"> <li>• မိုးလေဝသပညာ၊ ရူပဗေဒ၊ ဓာတုဗေဒ၊ သင်္ချာ၊ စာရင်းအင်း၊ ကမ္ဘာ့လေထုသိပ္ပံ (Atmospheric Science)၊ ပတ်ဝန်းကျင်ဆိုင်ရာ လေ့လာမှုပညာ</li> </ul>	(၁) လေအရည်အသွေး သို့မဟုတ် မိုးလေဝသဆိုင်ရာ ကွန်ပျူတာ မော်ဒယ်များကို အသုံးပြုခြင်း (ဥပမာ - ဇာစ်မြစ်မှ လက်ခံ သူသို့ - point source/ area source/ line source၊ လက်ခံသူမှ ဇာစ်မြစ်သို့ လေ့လာခြင်း)၊	(၁)ပဏာမစိစစ်ခြင်း၊ နယ်ပယ်အတိုင်း အတာသတ်မှတ်ခြင်း၊ စုံစမ်းစစ်ဆေးခြင်း၊ ထိခိုက်မှုနှင့် လျော့ပါးစေရေး နည်းလမ်းများ ဆန်းစစ်ခြင်း စောင့်ကြပ်ကြည့်ရှုခြင်း စသည့် မြန်မာနိုင်ငံ၏

စဉ်	ကျွမ်းကျင်မှုနယ်ပယ်	ပညာရပ်ပိုင်းဆိုင်ရာ အရည်အချင်း	အထူးသီးသန့်ကျွမ်းကျင်မှုများ(အနည်းဆုံး နယ်ပယ်တစ်ခု လိုအပ်သည်)	ပတ်ဝန်းကျင်ထိခိုက်မှုဆန်းစစ်ခြင်း လုပ်ငန်းစဉ်နှင့် အစီရင်ခံစာ ရေးသားပြုစုခြင်း အတွေ့အကြုံ
၁	၂	၃	၄	၅
		<p>(Environmental Studies)၊ ပတ်ဝန်းကျင်စီမံခန့်ခွဲခြင်းပညာ (Environmental Management) ဘာသာရပ်များတွင် ဘွဲ့/ဘွဲ့လွန် ဒီပလိုမာ/မဟာဘွဲ့/ပါရဂူဘွဲ့</p> <ul style="list-style-type: none"> <li>• အင်ဂျင်နီယာ (ပတ်ဝန်းကျင်/ဓာတု/မြို့ပြ) ဘာသာရပ်များတွင် ဘွဲ့/ဘွဲ့လွန်ဒီပလိုမာ/မဟာဘွဲ့/ပါရဂူဘွဲ့</li> <li>• မိုးလေဝသနှင့် လေအရည်အသွေး ဆန်းစစ်ခြင်းနှင့် ကြိုတင်ခန့်မှန်းခြင်းနှင့် သက်ဆိုင်သည့် ဘာသာရပ်များတွင် ဘွဲ့/ဘွဲ့လွန်ဒီပလိုမာ/မဟာဘွဲ့/ပါရဂူဘွဲ့</li> </ul> <p>ပညာရှင်အဆင့်သင်တန်းများ</p>	<p>စောင့်ကြည့်တိုင်းတာထားသည့် သို့မဟုတ် သီအိုရီအရ တွက်ချက်ထားသည့် လေထုအတွင်းသို့ ထုတ်လွှတ်မှုဆိုင်ရာ အချက်အလက်များ အသုံးပြုခြင်း ကွင်းဆင်းရယူထားသည့် သို့မဟုတ် တစ်ဆင့်ခံရရှိသည့် မိုးလေဝသအချက် အလက်များ အသုံးပြုခြင်း၊ ဇာစ်မြစ် အလိုက်ခွဲခြားလေ့လာခြင်း(source apportionment)</p> <p>(၂) မြေပြင်တွင် ထိခိုက်နိုင်မှုအတိုင်းအတာများ ကြိုတင်ခန့်မှန်းခြင်း (ဥပမာ - ground concentration level, worst case ground concentration level, စသည်)</p>	<p>ပတ်ဝန်းကျင်ထိခိုက်မှု ဆန်းစစ်ခြင်း (Environmental Impact Assessment-EIA) လုပ်ငန်းစဉ်နှင့် စပ်လျဉ်း၍ နားလည်တတ်ကျွမ်းခြင်း</p> <p>(၂) ပတ်ဝန်းကျင်ထိခိုက်မှု ဆန်းစစ်ခြင်း နည်းပညာဆိုင်ရာ နည်းစနစ်များ (EIA Technical Methods)၊ ပတ်ဝန်းကျင်ထိခိုက်မှုဆန်းစစ်ခြင်း နည်းပညာဆိုင်ရာ လမ်းညွှန်ချက် များနှင့် စံချိန်စံညွှန်းများ (EIA technical guidelines and standards)၊ ပတ်ဝန်းကျင်ထိခိုက်မှု ဆန်းစစ်ခြင်းနှင့် ဆက်စပ်သော အကြောင်းခြင်းရာများ နှိုင်းယှဉ်လေ့လာမှု(EIA case studies)</p>

စဉ်	ကျွမ်းကျင်မှုနယ်ပယ်	ပညာရပ်ပိုင်းဆိုင်ရာ အရည်အချင်း	အထူးသီးသန့်ကျွမ်းကျင်မှုများ(အနည်းဆုံး နယ်ပယ်တစ်ခု လိုအပ်သည်)	ပတ်ဝန်းကျင်ထိခိုက်မှုဆန်းစစ်ခြင်း လုပ်ငန်းစဉ်နှင့် အစီရင်ခံစာ ရေးသားပြုစုခြင်း အတွေ့အကြုံ
၁	၂	၃	၄	၅
		(၁) မိုးလေဝသနှင့် ပတ်ဝန်းကျင် လေထု စောင့်ကြပ်ကြည့်ရှုခြင်းဆိုင်ရာ ပညာရှင် အဆင့်သင်တန်းများ (၂) လေအရည်အသွေးကို ကွန်ပျူတာ မော်ဒယ်ဖြင့် ဆန်းစစ်ခြင်းနှင့် ထိခိုက်နိုင်မှု ကြိုတင်ခန့်မှန်းခြင်းဆိုင်ရာ ပညာရှင်အဆင့် သင်တန်းများ	(၃) အခြားရည်ရွယ်ချက်ဖြင့် လေအရည် အသွေး ဆန်းစစ်ခြင်း ကွန်ပျူတာ မော်ဒယ် တစ်ခုခုကို အသုံးပြုခြင်း (၄) ကျွမ်းကျင်မှုနယ်ပယ်နှင့် ဆက်စပ်သော အခြားဆန်းစစ်လေ့လာခြင်း	တို့ အပါအဝင် ပတ်ဝန်းကျင် ထိခိုက်မှု ဆန်းစစ်ခြင်းအစီရင်ခံစာ(Environ-mental Impact Assessment-EIA) ပြုစုရေးသားခြင်းနှင့် စပ်လျဉ်း၍ နားလည်တတ်ကျွမ်းခြင်း (၃) သက်ဆိုင်ရာကျွမ်းကျင်မှုနယ်ပယ်နှင့် စပ်လျဉ်းသည့် မူဝါဒ၊ ဥပဒေ၊ နည်းဥပဒေများ၊ လမ်းညွှန်ချက်များ၊ နိုင်ငံတကာသဘောတူညီချက်၊ စာချုပ်များနှင့် စပ်လျဉ်း၍ ကျွမ်းကျင်နို့စပ်ခြင်း
၄။	ရေညစ်ညမ်းမှု ကြိုတင် ကာကွယ်ခြင်း၊ ထိန်းချုပ်ခြင်း၊ စောင့်ကြပ်ကြည့်ရှု	ဆက်စပ်ဘာသာရပ်များ <ul style="list-style-type: none"> <li>• သဘာဝသယံဇာတစီမံခန့်ခွဲခြင်း ပညာ၊ ပတ်ဝန်းကျင်သိပ္ပံ၊ ပတ်ဝန်း</li> </ul>	(၁) ရေအရည်အသွေးစောင့်ကြည့်တိုင်းတာခြင်း	(၁) ပဏာမစိစစ်ခြင်း၊ နယ်ပယ်အတိုင်းအတာသတ်မှတ်ခြင်း၊ စုံစမ်းစစ်ဆေးခြင်း၊ ထိခိုက်မှုနှင့် လျော့ပါးစေရေး နည်းလမ်းများ

စဉ်	ကျွမ်းကျင်မှုနယ်ပယ်	ပညာရပ်ပိုင်းဆိုင်ရာ အရည်အချင်း	အထူးသီးသန့်ကျွမ်းကျင်မှုများ(အနည်းဆုံး နယ်ပယ်တစ်ခု လိုအပ်သည်)	ပတ်ဝန်းကျင်ထိခိုက်မှုဆန်းစစ်ခြင်း လုပ်ငန်းစဉ်နှင့် အစီရင်ခံစာ ရေးသားပြုစုခြင်း အတွေ့အကြုံ
၁	၂	၃	၄	၅
	<p>ခြင်း နှင့် ထိခိုက်မှု ကြိုတင်ခန့်မှန်းခြင်း</p>	<p>ကျင်စီမံချက်ရေးဆွဲခြင်းနှင့် စီမံခန့်ခွဲခြင်း၊ ပတ်ဝန်းကျင်ဆိုင်ရာ လေ့လာမှု ပညာ၊ အဆိပ်လေ့လာမှု ပညာ (Toxicology)၊ ပြည်သူ့ ကျန်းမာရေး ပညာ(Public Health)၊ ရူပဗေဒ၊ ဓာတုဗေဒ၊ ရုက္ခဗေဒ၊ သတ္တဗေဒ၊ ဇီဝဓာတုဗေဒ၊ ဇီဝနည်းပညာ ဘာသာရပ်များတွင် ဘွဲ့/ ဘွဲ့လွန် ဒီပလိုမာ/ မဟာဘွဲ့/ပါရဂူဘွဲ့</p> <ul style="list-style-type: none"> <li>• အင်ဂျင်နီယာ (ပတ်ဝန်းကျင်/ဓာတု/စက်မှု/မြို့ပြ) ဘာသာရပ်များတွင် ဘွဲ့/ ဘွဲ့လွန်ဒီပလိုမာ/မဟာဘွဲ့/ ပါရဂူဘွဲ့</li> <li>• ရေညစ်ညမ်းမှု ကြိုတင်ကာကွယ်ခြင်း၊ ထိန်းချုပ်ခြင်းနှင့် ထိခိုက်မှု ကြိုတင်ခန့်မှန်းခြင်းနှင့် သက်ဆိုင်သည့် အခြားဘာသာရပ်များတွင် ဘွဲ့/ ဘွဲ့</li> </ul>	<p>(၂) ရေပမာဏပြ စောင့်ကြည့်တိုင်းတာခြင်း (ဥပမာ - ရေစစ်ဆေးခြင်း၊ ရေမျှခြေ၊ ရေ အဝင်အထွက် (water budget) စသည်)</p> <p>(၃) ရေထိန်းသိမ်းရေးစီမံချက်ရေးဆွဲခြင်း</p> <p>(၄) ရေအကျိုးရှိစွာအသုံးပြုရေးအစီအစဉ်များရေးဆွဲခြင်း (လည်ပတ်သုံးစွဲခြင်း၊ ပြန်သုံးခြင်းစသည်)</p> <p>(၅) တူညီချက်များကို အုပ်စုဖွဲ့မှတ်တမ်း တင်ရန်နှင့် ကနဦးသန့်စင်မှု ပြုလုပ်ရန် ရည်ရွယ်လျက် ရေဆိုးမြောင်းများကို သတ်မှတ်ဖော်ထုတ်ခြင်းနှင့် ဝိသေသလက္ခဏာများ ခွဲခြားလေ့လာခြင်း</p>	<p>ဆန်းစစ်ခြင်း၊ စောင့် ကြပ်ကြည့်ရှုခြင်း စသည့် မြန်မာ နိုင်ငံ၏ ပတ်ဝန်းကျင် ထိခိုက်မှု ဆန်းစစ်ခြင်း (Environmental Impact Assessment-EIA) လုပ်ငန်းစဉ်နှင့် စပ်လျဉ်း၍နားလည်တတ်ကျွမ်းခြင်း</p> <p>(၂) ပတ်ဝန်းကျင်ထိခိုက်မှု ဆန်းစစ်ခြင်း နည်းပညာဆိုင်ရာ နည်းစနစ်များ (EIA Technical Methods)၊ ပတ်ဝန်းကျင် ထိခိုက်မှု ဆန်းစစ်ခြင်း နည်းပညာဆိုင်ရာ လမ်းညွှန်ချက်များနှင့် စံချိန်စံညွှန်းများ (EIA technical guidelines and standards)၊ ပတ်ဝန်းကျင် ထိခိုက်မှု ဆန်းစစ်ခြင်းနှင့်</p>

စဉ်	ကျွမ်းကျင်မှုနယ်ပယ်	ပညာရပ်ပိုင်းဆိုင်ရာ အရည်အချင်း	အထူးသီးသန့်ကျွမ်းကျင်မှုများ(အနည်းဆုံး နယ်ပယ်တစ်ခု လိုအပ်သည်)	ပတ်ဝန်းကျင်ထိခိုက်မှုဆန်းစစ်ခြင်း လုပ်ငန်းစဉ်နှင့် အစီရင်ခံစာ ရေးသားပြုစုခြင်း အတွေ့အကြုံ
၁	၂	၃	၄	၅
		<p>လွန်ဒီပလိုမာ/မဟာဘွဲ့/ပါရဂူဘွဲ့</p> <p>ပညာရှင်အဆင့်သင်တန်းများ</p> <p>(၁) ရေထုညစ်ညမ်းမှုနှင့် ထိန်းချုပ်ရေး နည်းစနစ်များဆိုင်ရာ ပညာရှင် အဆင့်သင်တန်းများ</p>	<p>(၆) ရူပ/ဓာတု/ဇီဝနှင့် အခြားသက်ဆိုင်ရာ ရေ သန့်စင်ရေးစနစ် အမျိုးအစားများ ကို ဖော်ထုတ်ခြင်း</p> <p>(၇) ရေဆိုးစွန့်ထုတ်မှုများကြောင့် လက်ခံ ရေပြင်အပေါ် ထိခိုက်မှုများကို ကြိုတင် ခန့်မှန်းရန်အတွက် ရေအရည်အသွေး ဆိုင်ရာ ကွန်ပျူတာမော်ဒယ်များဖြင့် ဆန်းစစ်ခြင်း</p> <p>(၈) ကျွမ်းကျင်မှုနယ်ပယ်နှင့် ဆက်စပ်သော အခြားဆန်းစစ်လေ့လာခြင်း</p>	<p>ဆက်စပ်သော အကြောင်းခြင်းရာ များ နှိုင်းယှဉ် လေ့လာမှု (EIA case studies) တို့ အပါအဝင် ပတ်ဝန်းကျင်ထိခိုက်မှုဆန်းစစ် ခြင်း အစီရင်ခံစာ (Environmental Impact Assessment-EIA) ပြုစုရေးသားခြင်းနှင့် စပ်လျဉ်း၍ နားလည်တတ်ကျွမ်း ခြင်း</p> <p>(၃) သက်ဆိုင်ရာကျွမ်းကျင်မှုနယ်ပယ် နှင့် စပ်လျဉ်းသည့် မူဝါဒ၊ ဥပဒေ၊ နည်းဥပဒေများ၊ လမ်းညွှန်ချက်များ၊ နိုင်ငံတကာ သဘောတူညီချက်၊ စာချုပ်များနှင့် စပ်လျဉ်း၍ ကျွမ်းကျင်နုံ့စပ်ခြင်း</p>

စဉ်	ကျွမ်းကျင်မှုနယ်ပယ်	ပညာရပ်ပိုင်းဆိုင်ရာ အရည်အချင်း	အထူးသီးသန့်ကျွမ်းကျင်မှုများ(အနည်းဆုံး နယ်ပယ်တစ်ခု လိုအပ်သည်)	ပတ်ဝန်းကျင်ထိခိုက်မှုဆန်းစစ်ခြင်း လုပ်ငန်းစဉ်နှင့် အစီရင်ခံစာ ရေးသားပြုစုခြင်း အတွေ့အကြုံ
၁	၂	၃	၄	၅
၅။	ဇလဗေဒ၊ မြေပေါ် ရေနှင့် မြေအောက် ရေထိန်းသိမ်းခြင်း	<p><b>ဆက်စပ်ဘာသာရပ်များ</b></p> <ul style="list-style-type: none"> <li>• ပတ်ဝန်းကျင်သိပ္ပံ၊ ပတ်ဝန်းကျင်စီမံ ချက်ရေးဆွဲခြင်းနှင့် စီမံခန့်ခွဲခြင်း ပညာ၊ ပတ်ဝန်းကျင်ဆိုင်ရာ လေ့လာမှု ပညာ၊ ဘူမိဗေဒ၊ အသုံးချ ဘူမိဗေဒ၊ ဇလဗေဒ၊ မြေပေါ် ရေဆိုင်ရာ ဇလ ဗေဒ (Surface Hydrology)၊ မြေအောက်ရေဆိုင်ရာ ဇလဗေဒ (Hydrogeology)၊ ဘူမိရူပ၊ ရေအရင်းအမြစ် စီမံခန့်ခွဲခြင်းပညာ (Water resources Management) ဘာသာရပ်များတွင် ဘွဲ့/ဘွဲ့လွန် ဒီပလိုမာ/မဟာဘွဲ့/ပါရဂူဘွဲ့</li> <li>• ဇလဗေဒ၊ မြေပေါ်ရေနှင့် မြေ အောက် ရေ ထိန်းသိမ်းခြင်းနှင့် သက်ဆိုင်သည့် အခြားဘာသာရပ်များတွင် ဘွဲ့/ ဘွဲ့</li> </ul>	<p>(၁) ရေအခြေအနေဆိုင်ရာ အချက်အလက် များ စုဆောင်းခြင်း (ဥပမာ - ရွေးချယ် ထားသည့် တွင်းများတွင် Pump test များ ပြုလုပ်ခြင်း၊ Flow meter သုံး၍ ရေစီး ဆင်းမှုနှုန်း တိုင်းတာခြင်း စသည်)</p> <p>(၂) မြေပေါ်ရေအခြေအနေဆိုင်ရာ အချက် အလက်များကို သရုပ်ခွဲဆန်းစစ်ခြင်း (ရေစီးဆင်းမှု အပြောင်းအလဲများ၊ ရေစီးဆင်းမှု ခန့်မှန်းခြင်း၊ တိုင်းတာရေး ပစ္စည်းများ တပ်ဆင်ခြင်းနှင့် အချက် အလက်များကို အဓိပ္ပာယ်ဖွင့်ဆိုခြင်း အပါအဝင်)</p> <p>(၃) မြေအောက်ရေအခြေအနေဆိုင်ရာ အချက်အလက်များကို သရုပ်ခွဲ ဆန်းစစ်ခြင်း (မြေအောက်ရေကန်</p>	<p>(၁) ပဏာမစိစစ်ခြင်း၊ နယ်ပယ် အတိုင်းအတာသတ်မှတ်ခြင်း၊ စုံစမ်းစစ်ဆေး ခြင်း၊ ထိခိုက်မှုနှင့် လျော့ပါးစေရေး နည်းလမ်းများ ဆန်းစစ်ခြင်း၊ စောင့်ကြပ်ကြည့်ရှု ခြင်း စသည့် မြန်မာနိုင်ငံ၏ ပတ်ဝန်းကျင်ထိခိုက်မှု ဆန်းစစ်ခြင်း (Environmental Impact Assessment-EIA) လုပ်ငန်းစဉ်နှင့် စပ်လျဉ်း၍ နားလည်တတ်ကျွမ်းခြင်း</p> <p>(၂) ပတ်ဝန်းကျင်ထိခိုက်မှု ဆန်းစစ် ခြင်း နည်းပညာဆိုင်ရာ နည်း စနစ်များ (EIA Technical Methods)၊ ပတ်ဝန်းကျင် ထိခိုက်မှုဆန်းစစ်ခြင်း နည်းပညာ ဆိုင်ရာ လမ်းညွှန်ချက်များနှင့်</p>

စဉ်	ကျွမ်းကျင်မှုနယ်ပယ်	ပညာရပ်ပိုင်းဆိုင်ရာ အရည်အချင်း	အထူးသီးသန့်ကျွမ်းကျင်မှုများ(အနည်းဆုံး နယ်ပယ်တစ်ခု လိုအပ်သည်)	ပတ်ဝန်းကျင်ထိခိုက်မှုဆန်းစစ်ခြင်း လုပ်ငန်းစဉ်နှင့် အစီရင်ခံစာ ရေးသားပြုစုခြင်း အတွေ့အကြုံ
၁	၂	၃	၄	၅
		<p>လွန်ဒီပလိုမာ/ မဟာဘွဲ့/ပါရဂူဘွဲ့ ပညာရှင်အဆင့် သင်တန်းများ</p> <p>(၁) ဖွံ့ဖြိုးရေးလုပ်ငန်းအမျိုးမျိုးကြောင့် ဇလဗေဒနှင့် မြေအောက်ရေ ထိခိုက် နိုင်မှုအပေါ် လေ့လာခြင်းနှင့် သရုပ်ခွဲ ဆန်းစစ်ခြင်းဆိုင်ရာ ပညာရှင်အဆင့် သင်တန်းများ</p>	<p>ကွန်ရက်များ၏ ဒီဇိုင်းနှင့် အနက် တိုင်းတာခြင်း၊ မြေအောက်ရေ စီးဆင်းမှုနှုန်းနှင့် လားရာတွက်ချက် ခြင်း၊ မြေအောက်ရေကို ကွန်တို များဖြင့် ဖော်ပြခြင်း၊ မြေအောက်ရေ လွှာ၏ ဝိသေသလက္ခဏာများ ဥပမာ - စိမ့်ဝင်နိုင်မှု၊ စီးကူး နိုင်မှု၊ သိုလှောင်မှု ကိန်းသေ စသည်)၊ မြေအောက်ရေ အလားအလာနှင့် ပြန်ဖြည့် နိုင်မှုဖြစ်စဉ်ကို ခန့်မှန်းခြင်း၊ မြေအောက်ရေ ထုတ်ယူမှုကြောင့် ဖြစ်ပေါ်သော ထိခိုက်မှု များကို ဆုံးဖြတ်ခြင်း စသည်တို့ အပါအဝင်)</p> <p>(၄) ရေအဝင်အထွက်ပမာဏ (water budget) ပြုစုခြင်း</p>	<p>စံချိန်စံညွှန်းများ (EIA technical guidelines and standards)၊ ပတ်ဝန်းကျင်ထိခိုက်မှု ဆန်းစစ် ခြင်းနှင့် ဆက်စပ်သော အကြောင်းခြင်းရာများ နှိုင်းယှဉ် လေ့လာမှု (EIA case studies) တို့ အပါအဝင် ပတ်ဝန်းကျင် ထိခိုက်မှု ဆန်းစစ်ခြင်းအစီရင် ခံစာ(Environ-mental Impact Assessment-EIA) ပြုစုရေးသားခြင်းနှင့် စပ်လျဉ်း၍ နားလည်တတ်ကျွမ်းခြင်း</p> <p>(၃) သက်ဆိုင်ရာကျွမ်းကျင်မှုနယ်ပယ် နှင့် စပ်လျဉ်းသည့် မူဝါဒ၊ ဥပဒေ၊ နည်းဥပဒေများ၊ လမ်းညွှန်ချက် များ၊ နိုင်ငံတကာ သဘောတူညီ</p>

စဉ်	ကျွမ်းကျင်မှုနယ်ပယ်	ပညာရပ်ပိုင်းဆိုင်ရာ အရည်အချင်း	အထူးသီးသန့်ကျွမ်းကျင်မှုများ(အနည်းဆုံး နယ်ပယ်တစ်ခု လိုအပ်သည်)	ပတ်ဝန်းကျင်ထိခိုက်မှုဆန်းစစ်ခြင်း လုပ်ငန်းစဉ်နှင့် အစီရင်ခံစာ ရေးသားပြုစုခြင်း အတွေ့အကြုံ
၁	၂	၃	၄	၅
			(၅) ကျွမ်းကျင်မှုနယ်ပယ်နှင့် ဆက်စပ်သော အခြားဆန်းစစ်လေ့လာခြင်း	ချက်၊ စာချုပ်များနှင့် စပ်လျဉ်း၍ ကျွမ်းကျင် နှံ့စပ်ခြင်း
၆။	ဘူမိဆိုင်ရာ ဆန်းစစ်လေ့လာခြင်း	<p>ဆက်စပ်ဘာသာရပ်များ</p> <ul style="list-style-type: none"> <li>ဘူမိဗေဒ၊ အသုံးချဘူမိဗေဒ၊ ဘူမိနည်းပညာ အင်ဂျင်နီယာပညာ (Geotechnical Engineering)၊ တိုင်းတာစာရင်း ကောက်ယူခြင်းပညာ (Surveying)၊ အဝေးမှ စူးစမ်းခြင်းနှင့် GIS၊ ဘူမိရူပ ဘာသာရပ်များတွင် ဘွဲ့/ဘွဲ့လွန်ဒီပလိုမာ/မဟာဘွဲ့/ပါရဂူဘွဲ့</li> <li>အင်ဂျင်နီယာ (သတ္တု) ဘာသာရပ်တွင် ဘွဲ့/ဘွဲ့လွန်ဒီပလိုမာ/မဟာဘွဲ့/ပါရဂူဘွဲ့</li> </ul>	<p>(၁) ဘူမိဗေဒနှင့် ဘူမိသွင်ပြင်၊ ဘူမိအလွှာ၊ ကျောက်အလွှာတို့ကို သရုပ်ခွဲဆန်းစစ်ခြင်း နှင့် ရှင်းလင်းဖော်ပြခြင်း၊ သတ္တုတွင်းဗေဒ အင်ဂျင်နီယာပညာရပ်များနှင့် ကျွမ်းကျင်မှုပိုင်းဆိုင်ရာများ ဆိုက်စမစ် (တုန်ခါမှု) သရုပ်ခွဲဆန်းစစ်ခြင်း၊ မြေအသုံးချနိုင်မှုစွမ်းရည်ဆန်းစစ်ခြင်း၊ ဘူမိမြေပုံများရေးဆွဲခြင်း</p> <p>(၂) ကျွမ်းကျင်မှုနယ်ပယ်နှင့် ဆက်စပ်သော အခြားဆန်းစစ်လေ့လာခြင်း</p>	<p>(၁) ပဏာမစိစစ်ခြင်း၊ နယ်ပယ်အတိုင်းအတာသတ်မှတ်ခြင်း၊ စုံစမ်း စစ်ဆေးခြင်း၊ ထိခိုက်မှုနှင့် လျော့ပါး စေရေး နည်းလမ်းများ ဆန်းစစ်ခြင်း၊ စောင့်ကြပ်ကြည့်ရှုခြင်း စသည့် မြန်မာနိုင်ငံ၏ ပတ်ဝန်းကျင် ထိခိုက်မှုဆန်းစစ်ခြင်း (Environmental Impact Assessment-EIA) လုပ်ငန်းစဉ်နှင့်စပ်လျဉ်း၍ နားလည် တတ်ကျွမ်းခြင်း</p> <p>(၂) ပတ်ဝန်းကျင်ထိခိုက်မှု ဆန်းစစ်ခြင်း နည်းပညာဆိုင်ရာ နည်းစနစ်များ (EIA Technical</p>

စဉ်	ကျွမ်းကျင်မှုနယ်ပယ်	ပညာရပ်ပိုင်းဆိုင်ရာ အရည်အချင်း	အထူးသီးသန့်ကျွမ်းကျင်မှုများ(အနည်းဆုံး နယ်ပယ်တစ်ခု လိုအပ်သည်)	ပတ်ဝန်းကျင်ထိခိုက်မှုဆန်းစစ်ခြင်း လုပ်ငန်းစဉ်နှင့် အစီရင်ခံစာ ရေးသားပြုစုခြင်း အတွေ့အကြုံ
၁	၂	၃	၄	၅
		<ul style="list-style-type: none"> <li>ဘူမိဆိုင်ရာဆန်းစစ်လေ့လာခြင်းနှင့် သက်ဆိုင်သည့် အခြားဘာသာရပ် များတွင် ဘွဲ့/ဘွဲ့လွန်ဒီပလိုမာ/ မဟာဘွဲ့/ပါရဂူဘွဲ့</li> </ul> <p>ပညာရှင်အဆင့်သင်တန်းများ</p> <p>(၁) ဖွံ့ဖြိုးရေးလုပ်ငန်း အမျိုးမျိုးကြောင့် အောက်ခံမြေလွှာအပေါ် ထိခိုက်မှု များနှင့် စပ်လျဉ်းသည့် ပညာရှင် အဆင့် သင်တန်းများ</p>		<p>Methods)၊ ပတ်ဝန်းကျင် ထိခိုက်မှု ဆန်းစစ်ခြင်း နည်းပညာဆိုင်ရာ လမ်းညွှန်ချက် များနှင့် စံချိန်စံညွှန်းများ (EIA technical guidelines and standards)၊ ပတ်ဝန်းကျင် ထိခိုက်မှု ဆန်းစစ်ခြင်းနှင့် ဆက်စပ်သော အကြောင်းခြင်း ရာများ နှိုင်းယှဉ် လေ့လာမှု (EIA case studies) တို့ အပါအဝင် ပတ်ဝန်းကျင်ထိခိုက်မှု ဆန်းစစ်ခြင်းအစီရင်ခံစာ(Environ-mental Impact Assessment-EIA) ပြုစုရေးသားခြင်းနှင့် စပ်လျဉ်း၍ နားလည်တတ်ကျွမ်း ခြင်း</p>

စဉ်	ကျွမ်းကျင်မှုနယ်ပယ်	ပညာရပ်ပိုင်းဆိုင်ရာ အရည်အချင်း	အထူးသီးသန့်ကျွမ်းကျင်မှုများ(အနည်းဆုံး နယ်ပယ်တစ်ခု လိုအပ်သည်)	ပတ်ဝန်းကျင်ထိခိုက်မှုဆန်းစစ်ခြင်း လုပ်ငန်းစဉ်နှင့် အစီရင်ခံစာ ရေးသားပြုစုခြင်း အတွေ့အကြုံ
၁	၂	၃	၄	၅
				<p>(၃)သက်ဆိုင်ရာ ကျွမ်းကျင်မှု နယ်ပယ်နှင့် စပ်လျဉ်းသည့် မူဝါဒ၊ ဥပဒေ၊ နည်းဥပဒေများ၊ လမ်းညွှန် ချက်များ၊ နိုင်ငံတကာ သဘော တူညီချက်၊ စာချုပ်များနှင့် စပ်လျဉ်း၍ ကျွမ်းကျင်နွဲ့စပ်ခြင်း</p>
၇။	<p>မြေဆီလွှာ ထိန်းသိမ်းခြင်း</p>	<p><b>ဆက်စပ်ဘာသာရပ်များ</b></p> <ul style="list-style-type: none"> <li>• စိုက်ပျိုးရေးသိပ္ပံ၊ ပတ်ဝန်းကျင်သိပ္ပံ တိုင်းတာစာရင်းကောက်ယူခြင်း၊ အဝေးမှ စူးစမ်းခြင်းနှင့် GIS ဘာသာရပ်များတွင် ဘွဲ့/ဘွဲ့လွန်ဒီပလိုမာ/ မဟာဘွဲ့/ပါရဂူဘွဲ့</li> <li>• မြေဆီလွှာထိန်းသိမ်းခြင်းနှင့် သက်ဆိုင်သည့် အခြားဘာသာရပ်</li> </ul>	<p>(၁) မြေဆီလွှာ ဝိသေသလက္ခဏာများ သရုပ်ခွဲခြင်း၊ မြေအသုံးချနိုင်မှုစွမ်းရည် ဆန်းစစ်ခြင်း၊ မြေဆီလွှာအဆိပ်သင့်မှု လေ့လာခြင်း (မြေနမူနာရယူခြင်း နည်းပညာများ၊ မြေဆီလွှာ၏ ထုတ်လုပ်နိုင်စွမ်း၊ မြေဆီလွှာ ထိခိုက်မှု (ဥပမာ- စိမ့်ထွက်ခြင်းဖြစ်စဉ်နှင့် လေထု အတွင်းမှ ညစ်ညမ်းပစ္စည်းများ ကျရောက်မှု စသည်တို့ကြောင့် မြေဆီလွှာ ထိခိုက်မှု) အပေါ်</p>	<p>(၁)ပဏာမစစ်စစ်ခြင်း၊ နယ်ပယ် အတိုင်းအတာသတ်မှတ်ခြင်း၊ စုံစမ်းစစ်ဆေးခြင်း၊ ထိခိုက်မှုနှင့် လျော့ပါးစေရေး နည်းလမ်းများ ဆန်းစစ်ခြင်း၊ စောင့်ကြပ်ကြည့်ရှုခြင်း စသည့် မြန်မာနိုင်ငံ၏ ပတ်ဝန်းကျင်ထိခိုက်မှု ဆန်းစစ်ခြင်း (Environmental Impact Assessment-EIA) လုပ်ငန်းစဉ်</p>

စဉ်	ကျွမ်းကျင်မှုနယ်ပယ်	ပညာရပ်ပိုင်းဆိုင်ရာ အရည်အချင်း	အထူးသီးသန့်ကျွမ်းကျင်မှုများ(အနည်းဆုံး နယ်ပယ်တစ်ခု လိုအပ်သည်)	ပတ်ဝန်းကျင်ထိခိုက်မှုဆန်းစစ်ခြင်း လုပ်ငန်းစဉ်နှင့် အစီရင်ခံစာ ရေးသားပြုစုခြင်း အတွေ့အကြုံ
၁	၂	၃	၄	၅
		<p>များတွင် ဘွဲ့/ဘွဲ့လွန်ဒီပလိုမာ/မဟာ ဘွဲ့/ပါရဂူဘွဲ့</p> <p><b>ပညာရှင်အဆင့်သင်တန်းများ</b></p> <p>(၁) မြေဆီလွှာညစ်ညမ်းခြင်းနှင့် ပြန်လည် ကုစားရေးဆိုင်ရာ နည်းစနစ်များအပေါ် ဆန်းစစ်ခြင်းနှင့် ဆက်စပ်သော ပညာ ရှင်အဆင့် သင်တန်းများ</p> <p>(၂) ဖွံ့ဖြိုးရေးလုပ်ငန်းအမျိုးမျိုးကြောင့် မြေဆီလွှာအပေါ် ထိခိုက်မှုများ ဆိုင်ရာ ပညာရှင်အဆင့် သင်တန်း များ</p>	<p>ဆန်းစစ်ခြင်း) နှင့် မြေဆီလွှာပြ မြေပုံများ ရေးဆွဲခြင်း</p> <p>(၂) ကျွမ်းကျင်မှုနယ်ပယ်နှင့် ဆက်စပ် သော အခြားဆန်းစစ်လေ့လာခြင်း</p> <p>(၃) မြေဆီလွှာနှင့် မြေသားတိုက်စားမှု ထိန်းသိမ်းရေးအစီအစဉ်များ ချမှတ် အကောင်အထည်ဖော်ခြင်း</p>	<p>နှင့် စပ်လျဉ်း၍ နားလည် တတ်ကျွမ်းခြင်း</p> <p>(၂) ပတ်ဝန်းကျင်ထိခိုက်မှုဆန်းစစ် ခြင်း နည်းပညာဆိုင်ရာ နည်း စနစ်များ (EIA Technical Methods)၊ ပတ်ဝန်းကျင် ထိခိုက်မှု ဆန်းစစ်ခြင်း နည်း ပညာဆိုင်ရာ လမ်းညွှန်ချက် များနှင့် စံချိန်စံညွှန်းများ (EIA technical guidelines and standards)၊ ပတ်ဝန်းကျင် ထိခိုက်မှု ဆန်းစစ်ခြင်းနှင့် ဆက်စပ်သော အကြောင်းခြင်းရာ များ နှိုင်းယှဉ် လေ့လာမှု (EIA case studies) တို့ အပါအဝင် ပတ်ဝန်းကျင်ထိခိုက်မှု ဆန်းစစ် ခြင်းအစီရင်ခံစာ (Environ-</p>

စဉ်	ကျွမ်းကျင်မှုနယ်ပယ်	ပညာရပ်ပိုင်းဆိုင်ရာ အရည်အချင်း	အထူးသီးသန့်ကျွမ်းကျင်မှုများ(အနည်းဆုံး နယ်ပယ်တစ်ခု လိုအပ်သည်)	ပတ်ဝန်းကျင်ထိခိုက်မှုဆန်းစစ်ခြင်း လုပ်ငန်းစဉ်နှင့် အစီရင်ခံစာ ရေးသားပြုစုခြင်း အတွေ့အကြုံ
၁	၂	၃	၄	၅
				<p>mental Impact Assessment-EIA) ပြုစုရေးသားခြင်းနှင့် စပ်လျဉ်း၍ နားလည်တတ်ကျွမ်းခြင်း</p> <p>(၃)သက်ဆိုင်ရာ ကျွမ်းကျင်မှု နယ်ပယ်နှင့် စပ်လျဉ်းသည့် မူဝါဒ၊ ဥပဒေ၊ နည်းဥပဒေများ၊ လမ်းညွှန်ချက်များ၊ နိုင်ငံတကာ သဘောတူညီချက်၊ စာချုပ်များနှင့် စပ်လျဉ်း၍ ကျွမ်းကျင်နွဲ့စပ်ခြင်း</p>
၈။	မြေအသုံးချမှု	<p>ဆက်စပ်ဘာသာရပ်များ</p> <ul style="list-style-type: none"> <li>မြို့ပြစီမံချက်နှင့် အခြေခံ အဆောက်အဦ ဒီဇိုင်းရေးဆွဲခြင်း ပညာ (Urban Planning and Infrastructure Design)၊ ပတ်ဝန်းကျင်စီမံချက်</li> </ul>	(၁) မြေအသုံးချမှုပုံစံနှင့်စပ်လျဉ်းသည့် အချက် အလက်များ ထုတ်ပေးခြင်းနှင့် သရုပ်ခွဲ ဆန်းစစ်ခြင်း	(၁)ပဏာမစိစစ်ခြင်း၊ နယ်ပယ် အတိုင်းအတာသတ်မှတ်ခြင်း၊ စုံစမ်းစစ်ဆေး ခြင်း၊ ထိခိုက်မှုနှင့် လျော့ပါးစေရေး နည်းလမ်းများ ဆန်းစစ်ခြင်း၊ စောင့်ကြပ်ကြည့်ရှုခြင်း စသည့် မြန်မာနိုင်ငံ၏

စဉ်	ကျွမ်းကျင်မှုနယ်ပယ်	ပညာရပ်ပိုင်းဆိုင်ရာ အရည်အချင်း	အထူးသီးသန့်ကျွမ်းကျင်မှုများ(အနည်းဆုံး နယ်ပယ်တစ်ခု လိုအပ်သည်)	ပတ်ဝန်းကျင်ထိခိုက်မှုဆန်းစစ်ခြင်း လုပ်ငန်းစဉ်နှင့် အစီရင်ခံစာ ရေးသားပြုစုခြင်း အတွေ့အကြုံ
၁	၂	၃	၄	၅
		<p>ရေးဆွဲခြင်းနှင့် ပတ်ဝန်းကျင် စီမံခန့်ခွဲခြင်း ပညာ (Environmental Planning and Management)၊ ပထဝီဝင် ဘာသာရပ်များတွင် ဘွဲ့/ဘွဲ့လွန် ဒီပလိုမာ/ မဟာဘွဲ့/ ပါရဂူဘွဲ့</p> <ul style="list-style-type: none"> <li>• အင်ဂျင်နီယာ (ဗိသုကာ/မြို့ပြ/ ပတ်ဝန်းကျင်) ဘာသာရပ်များတွင် ဘွဲ့/ဘွဲ့လွန်ဒီပလိုမာ/မဟာဘွဲ့/ ပါရဂူဘွဲ့</li> <li>• တိုင်းတာစာရင်းကောက်ခြင်း၊ အဝေး မှ စူးစမ်းလေ့လာခြင်းနှင့် GIS၊ မြေ အသုံးချစီမံခန့်ခွဲခြင်း၊ မြေအသုံးချမှု နှင့် သက်ဆိုင်သည့် အခြား ဘာသာ ရပ်များတွင် ဘွဲ့/ ဘွဲ့လွန်ဒီပလိုမာ/ မဟာဘွဲ့/ ပါရဂူဘွဲ့</li> </ul>	<p>(၂) မြို့ပြ၊ မြို့ပြတစ်စိတ်တစ်ပိုင်း၊ ကျေးလက်နှင့် ရောထွေးဧရိယာများ၏ မြေအသုံးချမှု မြေပုံရေးဆွဲခြင်း</p> <p>(၃) GIS နည်းပညာ အခြေခံမြေအသုံးချမှု ဖွံ့ဖြိုးရေးဆောင်ရွက်ခြင်း</p> <p>(၄) မြေအသုံးချမှုနှင့် စပ်လျဉ်းသည့် သတင်း/ အချက်အလက်များကို ပတ်ဝန်းကျင်ထိခိုက်မှု လေ့လာရာတွင် ပေါင်းစပ် အသုံးချခြင်း</p> <p>(၅) မြို့ပြစီမံကိန်းရေးဆွဲခြင်း (urban/ town planing)</p> <p>(၆) မြို့ပြတစ်စိတ်တစ်ပိုင်း- မြို့ပြချဲ့ထွင် ခြင်း (urban expansion)</p> <p>(၇) မြို့ပြပြန်လည်ဖွံ့ဖြိုးရေး ဖော်ဆောင် ခြင်း (urban development)</p>	<p>ပတ်ဝန်းကျင်ထိခိုက်မှုဆန်းစစ် ခြင်း (Environmental Impact Assessment-EIA) လုပ်ငန်း စဉ်နှင့်စပ်လျဉ်း၍ နားလည် တတ်ကျွမ်းခြင်း</p> <p>(၂) ပတ်ဝန်းကျင်ထိခိုက်မှုဆန်းစစ် ခြင်း နည်းပညာဆိုင်ရာ နည်း စနစ်များ (EIA Technical Methods)၊ ပတ်ဝန်းကျင် ထိခိုက်မှုဆန်းစစ်ခြင်း နည်းပညာ ဆိုင်ရာ လမ်းညွှန်ချက် များနှင့် စံချိန်စံညွှန်းများ (EIA technical guidelines and standards)၊ ပတ်ဝန်းကျင်ထိခိုက်မှု ဆန်းစစ် ခြင်းနှင့် ဆက်စပ်သော အကြောင်းခြင်းရာများ နှိုင်းယှဉ် လေ့လာမှု (EIA case studies)</p>

စဉ်	ကျွမ်းကျင်မှုနယ်ပယ်	ပညာရပ်ပိုင်းဆိုင်ရာ အရည်အချင်း	အထူးသီးသန့်ကျွမ်းကျင်မှုများ(အနည်းဆုံး နယ်ပယ်တစ်ခု လိုအပ်သည်)	ပတ်ဝန်းကျင်ထိခိုက်မှုဆန်းစစ်ခြင်း လုပ်ငန်းစဉ်နှင့် အစီရင်ခံစာ ရေးသားပြုစုခြင်း အတွေ့အကြုံ
၁	၂	၃	၄	၅
		<p><b>ပညာရှင်အဆင့်သင်တန်းများ</b></p> <p>(၁) မြေပုံရေးဆွဲခြင်းနှင့် ဧရိယာအခြေခံ စီမံချက်ရေးဆွဲခြင်းနှင့် အထောက်အကူပြု (ဥပမာ- GISနှင့် အခြား ကွန်ပျူတာ application များ၊ အဝေးမှ စူးစမ်းလေ့လာခြင်းစသည့်) ပညာရှင်အဆင့် သင်တန်းများ</p>	<p>(၈) မြေအသုံးချမှု ပြန်လည်ပြုပြင်ခြင်း (land readjustment)</p> <p>(၉) ကျေးလက်မြေယာ ရောထွေးခြင်း- မြို့ပြ ကျေးလက်ချိတ်ဆက်ခြင်း (urban-rural linkages)</p> <p>(၁၀) မြေအသုံးချမှုပြောင်းလဲရာမှ မြို့ပြ အပူချိန် ပြောင်းလဲလာမှု ဆန်းစစ် လေ့လာခြင်း</p> <p>(၁၁) ကျွမ်းကျင်မှုနယ်ပယ်နှင့် ဆက်စပ် သော အခြားဆန်းစစ်လေ့လာခြင်း</p>	<p>တို့အပါအဝင် ပတ်ဝန်းကျင် ထိခိုက်မှု ဆန်းစစ်ခြင်း အစီရင်ခံစာ(Environ-mental Impact Assessment-EIA) ပြုစုရေးသားခြင်းနှင့် စပ်လျဉ်း၍ နားလည်တတ်ကျွမ်းခြင်း</p> <p>(၃)သက်ဆိုင်ရာ ကျွမ်းကျင်မှု နယ်ပယ်နှင့် စပ်လျဉ်းသည့် မူဝါဒ၊ ဥပဒေ၊ နည်းဥပဒေများ၊ လမ်းညွှန် ချက်များ၊ နိုင်ငံတကာ သဘောတူ ညီချက်၊ စာချုပ်များနှင့် စပ်လျဉ်း၍ ကျွမ်းကျင်နဲ့စပ်ခြင်း</p>
၉။	ဂေဟစနစ်နှင့် ဇီဝမျိုးစုံမျိုးကွဲ	<p><b>ဆက်စပ်ဘာသာရပ်များ</b></p> <ul style="list-style-type: none"> <li>• သတ္တဗေဒ၊ ရုက္ခဗေဒ၊ အဏ္ဏဝါသိပ္ပံ၊ ငါးလုပ်ငန်း၊ သစ်တောသိပ္ပံ၊ ပတ်ဝန်း</li> </ul>	(၁) စီမံကိန်းဧရိယာတွင် သယံဇာတစာရင်း ကောက်ခြင်းအတွက် (အပင်နှင့်	(၁)ပဏာမစစ်စစ်ခြင်း၊ နယ်ပယ် အတိုင်းအတာသတ်မှတ်ခြင်း၊ စုံစမ်းစစ်ဆေး ခြင်း၊ ထိခိုက်မှုနှင့် လျော့ပါးစေရေး နည်းလမ်းများ

စဉ်	ကျွမ်းကျင်မှုနယ်ပယ်	ပညာရပ်ပိုင်းဆိုင်ရာ အရည်အချင်း	အထူးသီးသန့်ကျွမ်းကျင်မှုများ(အနည်းဆုံး နယ်ပယ်တစ်ခု လိုအပ်သည်)	ပတ်ဝန်းကျင်ထိခိုက်မှုဆန်းစစ်ခြင်း လုပ်ငန်းစဉ်နှင့် အစီရင်ခံစာ ရေးသားပြုစုခြင်း အတွေ့အကြုံ
၁	၂	၃	၄	၅
		<p>ကျင်သိပ္ပံ၊ ပတ်ဝန်းကျင်ဆိုင်ရာ လေ့လာမှုပညာ ဘာသာရပ်များတွင် ဘွဲ့/ဘွဲ့လွန်ဒီပလိုမာ/ မဟာဘွဲ့/ ပါရဂူဘွဲ့။</p> <ul style="list-style-type: none"> <li>ဂေဟစနစ်နှင့် ဇီဝမျိုးစုံမျိုးကွဲနှင့် သက်ဆိုင်သည့် ဘာသာရပ်များတွင် ဘွဲ့/ဘွဲ့လွန်ဒီပလိုမာ/မဟာဘွဲ့/ ပါရဂူ ဘွဲ့။</li> </ul> <p><b>ပညာရှင်အဆင့်သင်တန်းများ</b></p> <p>(၁) စက်မှု၊ အခြေခံအဆောက်အဦနှင့် အခြားဖွံ့ဖြိုးရေးလုပ်ငန်းများ၏ ဇီဝမျိုးစုံမျိုးကွဲနှင့် ဂေဟစနစ်အပေါ် ထိခိုက်မှုဆန်းစစ်ခြင်းနှင့် ဂေဟစနစ် ဆိုင်ရာ စောင့်ကြပ်ကြည့်ရှုခြင်းနှင့် ဆက်စပ်သော ပညာရှင်အဆင့် သင်တန်းများ</p>	<p>သတ္တဝါ) မျိုးရိုးခွဲခြားခြင်းဆိုင်ရာ အခြေခံအသိပညာ</p> <p>(၂) ဂေဟစနစ်/တောရိုင်းတိရစ္ဆာန်စစ်တမ်း များ ကောက်ယူခြင်း</p> <p>(၃) မျိုးသုဉ်းမည့် အန္တရာယ်ရှိနေသည့် အပင်နှင့် တိရစ္ဆာန်များအတွက် အခြေအနေပြ အစီရင်ခံစာများ ရေးသားပြုစုခြင်း</p> <p>(၄) မျိုးစိတ်များနှင့်နေရင်းဒေသများထိန်း သိမ်းရေးအတွက် လမ်းညွှန်ပေးခြင်း၊ ကူညီပေးခြင်း</p> <p>(၅) ကျွမ်းကျင်မှုနယ်ပယ်နှင့် ဆက်စပ်သော အခြားဆန်းစစ်လေ့လာခြင်း</p>	<p>ဆန်းစစ်ခြင်း၊ စောင့်ကြပ်ကြည့်ရှု ခြင်း စသည့် မြန်မာနိုင်ငံ၏ ပတ်ဝန်းကျင်ထိခိုက်မှု ဆန်းစစ် ခြင်း (Environmental Impact Assessment-EIA) လုပ်ငန်းစဉ် နှင့်စပ်လျဉ်း၍ နားလည် တတ်ကျွမ်းခြင်း</p> <p>(၂) ပတ်ဝန်းကျင်ထိခိုက်မှု ဆန်းစစ် ခြင်း နည်းပညာဆိုင်ရာ နည်းစနစ် များ (EIA Technical Methods)၊ ပတ်ဝန်းကျင် ထိခိုက်မှု ဆန်းစစ်ခြင်း နည်းပညာဆိုင်ရာ လမ်းညွှန်ချက် များနှင့် စံချိန်စံညွှန်းများ (EIA technical guidelines and standards)၊ ပတ်ဝန်းကျင် ထိခိုက်မှု ဆန်းစစ်ခြင်းနှင့်</p>

စဉ်	ကျွမ်းကျင်မှုနယ်ပယ်	ပညာရပ်ပိုင်းဆိုင်ရာ အရည်အချင်း	အထူးသီးသန့်ကျွမ်းကျင်မှုများ(အနည်းဆုံး နယ်ပယ်တစ်ခု လိုအပ်သည်)	ပတ်ဝန်းကျင်ထိခိုက်မှုဆန်းစစ်ခြင်း လုပ်ငန်းစဉ်နှင့် အစီရင်ခံစာ ရေးသားပြုစုခြင်း အတွေ့အကြုံ
၁	၂	၃	၄	၅
		<p>(၂) ဂေဟစနစ် ဆန်းစစ်လေ့လာခြင်း၊ အကဲဖြတ်ခြင်းနှင့် ကျယ်ပြန့်သော နယ်မြေဒေသဆိုင်ရာ ဂေဟစနစ်နှင့် ဆက်စပ်သော ပညာရှင်အဆင့် သင်တန်းများ</p>	<p>(၆) ကျူးကျော်ဝင်ရောက်သည့် မျိုးစိတ် များ (Invasive Species) ဝင်ရောက် လာနိုင်သည့် နည်းလမ်းများ၊ လမ်းကြောင်းများကို ဆန်းစစ်ဖော် ထုတ်ခြင်း၊ အရေးပေါ် တုံ့ပြန်တားဆီး ရန် ဆောင်ရွက်ခြင်း</p> <p>(၇) နေရင်းဒေသများအတွက် ပြန်လည် ထူထောင်ရေးအစီအစဉ်များအား အကောင်အထည်ဖော်ခြင်း</p>	<p>ဆက်စပ်သော အကြောင်းခြင်းရာ များ နှိုင်းယှဉ်လေ့လာမှု (EIA case studies) တို့ အပါအဝင် ပတ်ဝန်းကျင်ထိခိုက်မှု ဆန်းစစ် ခြင်းအစီရင်ခံစာ(Environmental Impact Assessment-EIA) ပြုစုရေးသားခြင်းနှင့် စပ်လျဉ်း၍ နားလည်တတ်ကျွမ်း ခြင်း</p> <p>(၃) သက်ဆိုင်ရာ ကျွမ်းကျင်မှု နယ်ပယ်နှင့် စပ်လျဉ်းသည့် မူဝါဒ၊ ဥပဒေ၊ နည်းဥပဒေများ၊ လမ်းညွှန် ချက်များ၊ နိုင်ငံတကာ သဘောတူ ညီချက်၊ စာချုပ်များနှင့် စပ်လျဉ်း၍ ကျွမ်းကျင် နှံ့စပ်ခြင်း</p>

စဉ်	ကျွမ်းကျင်မှုနယ်ပယ်	ပညာရပ်ပိုင်းဆိုင်ရာ အရည်အချင်း	အထူးသီးသန့်ကျွမ်းကျင်မှုများ(အနည်းဆုံး နယ်ပယ်တစ်ခု လိုအပ်သည်)	ပတ်ဝန်းကျင်ထိခိုက်မှုဆန်းစစ်ခြင်း လုပ်ငန်းစဉ်နှင့် အစီရင်ခံစာ ရေးသားပြုစုခြင်း အတွေ့အကြုံ
၁	၂	၃	၄	၅
၁၀။	ဆူညံသံနှင့် တုန်ခါမှု	<p><b>ဆက်စပ်ဘာသာရပ်များ</b></p> <ul style="list-style-type: none"> <li>• ပတ်ဝန်းကျင်သိပ္ပံ (Environmental Science) ပတ်ဝန်းကျင်ဆိုင်ရာ လေ့လာမှုပညာ (Environmental Studies)၊ ပတ်ဝန်းကျင်စီမံချက်ရေး ဆွဲခြင်းနှင့် စီမံခန့်ခွဲခြင်းပညာ (Environmental Planning and Management)၊ ရူပဗေဒ၊ သင်္ချာ၊ စာရင်းအင်း ဘာသာရပ်များတွင် ဘွဲ့/ဘွဲ့လွန်ဒီပလိုမာ/မဟာဘွဲ့/ ပါရဂူဘွဲ့</li> <li>• အင်ဂျင်နီယာ (ပတ်ဝန်းကျင်/မြို့ပြ/ စက်မှု/သတ္တု/လျှပ်စစ်/စက်မှုအီလက်ထရောနစ်) ဘာသာရပ်များတွင် ဒီပလိုမာ/ ဘွဲ့ရ/ ဘွဲ့လွန်/ ပါရဂူဘွဲ့</li> </ul>	<p>(၁) အသံဆိုင်ရာ ဓာတ်ခွဲခန်းလုပ်ငန်း ဆောင်ရွက်ခြင်း</p> <p>(၂) ဆူညံသံနှင့်တုန်ခါမှု စောင့်ကြည့်တိုင်း တာရေး ကိရိယာများကိုင်တွယ် အသုံးပြု၍ အချက်အလက်များ စုဆောင်းခြင်း</p> <p>(၃) ဆူညံသံနှင့်တုန်ခါမှုဆိုင်ရာ အချက်အလက်များကို စာရင်းသွင်း တွက်ချက်ခြင်း</p> <p>(၄) ထိရှလွယ်သောဧရိယာ သို့မဟုတ် အထူး ဧရိယာ (ဥပမာ - လူနေဧရိယာ၊ ဆေးရုံ၊ စာသင်ကျောင်း၊ ဘာသာရေး နေရာ၊ ရပ်ရွာတွင်း လှုပ်ရှားမှု၊ မြို့ပြ/ အဝေးပြေး လမ်းယာဉ်သွားလာမှု၊ ရထားလမ်း၊ လေ ကြောင်း၊ စီးပွားရေး/ စက်မှုလုပ်ငန်း စသည်) အတွက်</p>	<p>(၁) ပဏာမစိစစ်ခြင်း၊ နယ်ပယ် အတိုင်း အတာသတ်မှတ်ခြင်း၊ စုံစမ်းစစ်ဆေး ခြင်း၊ ထိခိုက်မှုနှင့် လျော့ပါးစေရေး နည်းလမ်းများ ဆန်းစစ်ခြင်း၊ စောင့်ကြပ်ကြည့်ရှုခြင်း စသည့် မြန်မာနိုင်ငံ၏ ပတ်ဝန်းကျင်ထိခိုက်မှု ဆန်းစစ်ခြင်း (Environmental Impact Assessment- EIA) လုပ်ငန်းစဉ်နှင့် စပ်လျဉ်း၍ နားလည်တတ်ကျွမ်းခြင်း</p> <p>(၂) ပတ်ဝန်းကျင်ထိခိုက်မှု ဆန်းစစ်ခြင်း နည်းပညာဆိုင်ရာ နည်းစနစ်များ (EIA Technical Methods)၊ ပတ်ဝန်းကျင် ထိခိုက်မှုဆန်းစစ်ခြင်း နည်းပညာဆိုင်ရာ လမ်းညွှန်ချက်များနှင့်</p>

စဉ်	ကျွမ်းကျင်မှုနယ်ပယ်	ပညာရပ်ပိုင်းဆိုင်ရာ အရည်အချင်း	အထူးသီးသန့်ကျွမ်းကျင်မှုများ(အနည်းဆုံး နယ်ပယ်တစ်ခု လိုအပ်သည်)	ပတ်ဝန်းကျင်ထိခိုက်မှုဆန်းစစ်ခြင်း လုပ်ငန်းစဉ်နှင့် အစီရင်ခံစာ ရေးသားပြုစုခြင်း အတွေ့အကြုံ
၁	၂	၃	၄	၅
		<ul style="list-style-type: none"> <li>ဆူညံသံနှင့် တုန်ခါမှုနှင့် သက်ဆိုင်သည့် အခြားဘာသာရပ်များတွင် ဘွဲ့/ဘွဲ့လွန်ဒီပလိုမာ/မဟာဘွဲ့/ ပါရဂူဘွဲ့။</li> </ul> <p>ပညာရှင်အဆင့်သင်တန်းများ</p> <p>(၁) ဆူညံသံနှင့် တုန်ခါမှု တိုင်းတာခြင်း၊ ကြိုတင်ခန့်မှန်းခြင်း၊ ထိန်းချုပ်ခြင်း၊ လျှော့ချခြင်းနှင့် ကွန်ပျူတာမော်ဒယ် ဖြင့် ဆန်းစစ်ခြင်းဆိုင်ရာ ပညာရှင် အဆင့်သင်တန်းများ</p>	<p>သက်ဆိုင်သည့် ကွန်ပျူတာ မော်ဒယ် သုံး၍ (လက်ရှိနှင့် အနာဂတ်) ဆူညံ သံနှင့် တုန်ခါမှုကို ကြိုတင် ခန့်မှန်းခြင်း</p> <p>(၅) ယာဉ်များကြောင့် ဆူညံသံ၊ စက်မှု လုပ်ငန်းကြောင့် ဆူညံသံ၊ ရပ်ရွာတွင်း လှုပ်ရှားမှုမှ ထွက်ပေါ်လာသော ဆူညံသံ၊ အိမ်တွင်း ဆူညံသံ စသည် တို့နှင့်စပ်လျဉ်း၍ ထိန်းချုပ်ရေး နည်းလမ်းဆိုင်ရာ လုပ်ငန်း များနှင့် အကျွမ်းတဝင်ရှိခြင်း</p> <p>(၆) ကျွမ်းကျင်မှုနယ်ပယ်နှင့် ဆက်စပ်သော အခြားဆန်းစစ်လေ့လာခြင်း</p>	<p>စံချိန်စံညွှန်းများ (EIA technical guidelines and standards) ၊ ပတ်ဝန်းကျင်ထိခိုက်မှု ဆန်းစစ် ခြင်းနှင့် ဆက်စပ်သော အကြောင်းခြင်းရာများ နှိုင်းယှဉ် လေ့လာမှု (EIA case studies) တို့ အပါအဝင် ပတ်ဝန်းကျင် ထိခိုက်မှု ဆန်းစစ်ခြင်းအစီရင် ခံစာ(Environ-mental Impact Assessment-EIA) ပြုစုရေးသား ခြင်းနှင့် စပ်လျဉ်း၍ နားလည် တတ်ကျွမ်းခြင်း</p> <p>(၃) သက်ဆိုင်ရာ ကျွမ်းကျင်မှု နယ်ပယ်နှင့် စပ်လျဉ်းသည့် မူဝါဒ၊ ဥပဒေ၊ နည်းဥပဒေများ၊ လမ်းညွှန် ချက်များ၊ နိုင်ငံတကာ သဘော</p>

စဉ်	ကျွမ်းကျင်မှုနယ်ပယ်	ပညာရပ်ပိုင်းဆိုင်ရာ အရည်အချင်း	အထူးသီးသန့်ကျွမ်းကျင်မှုများ(အနည်းဆုံး နယ်ပယ်တစ်ခု လိုအပ်သည်)	ပတ်ဝန်းကျင်ထိခိုက်မှုဆန်းစစ်ခြင်း လုပ်ငန်းစဉ်နှင့် အစီရင်ခံစာ ရေးသားပြုစုခြင်း အတွေ့အကြုံ
၁	၂	၃	၄	၅
				တူညီချက်၊ စာချုပ်များနှင့် စပ်လျဉ်း၍ ကျွမ်းကျင်နွဲ့စပ်ခြင်း
၁၁။	လူမှုရေးဆိုင်ရာ လေ့လာခြင်းနှင့် သရုပ်ခွဲ ဆန်းစစ်ခြင်း	<p><b>ဆက်စပ်ဘာသာရပ်များ</b></p> <ul style="list-style-type: none"> <li>မနုဿဗေဒ၊ ပထဝီဝင်၊ စိတ်ပညာ၊ ပြည်သူ့ရေးရာ စီမံခန့်ခွဲမှုပညာ (Public Administration) ဘာသာရပ်များတွင် ဘွဲ့/ဘွဲ့လွန်ဒီပလိုမာ/မဟာဘွဲ့/ပါရဂူဘွဲ့</li> <li>လူမှုရေးဆိုင်ရာ လေ့လာခြင်းနှင့် သရုပ်ခွဲဆန်းစစ်ခြင်းနှင့် သက်ဆိုင်သည့် အခြားဘာသာရပ်များတွင် ဘွဲ့/ဘွဲ့လွန်ဒီပလိုမာ/မဟာဘွဲ့/ပါရဂူဘွဲ့</li> </ul> <p><b>ပညာရှင်အဆင့်သင်တန်းများ</b></p>	<p>(၁) ပတ်ဝန်းကျင်/လူမှုရေးဆိုင်ရာ ပြောင်းလဲမှုနှင့်ဆက်စပ်ဖြစ်ပေါ်သည့် ထိခိုက်မှု ဆန်းစစ် ခြင်းလေ့လာမှုနှင့် အခြေပြု အချက်အလက်စစ်တမ်း အတွက် ဆန်းစစ် မေးခွန်းလွှာများ ဒီဇိုင်းရေးဆွဲပြုစုခြင်း</p> <p>(၂) မြေသိမ်းယူခြင်းနှင့် ပြန်လည်နေရာချထားခြင်း</p> <p>(၃) လူဦးရေနှင့် လူမှုစီးပွားဆိုင်ရာ အချက်အလက်များအပါအဝင် စုဆောင်းရရှိသည့် အချက်အလက်များကို စုစည်းခြင်း၊ တွက်ချက်ခြင်းနှင့်ဆန်းစစ်ခြင်း</p>	<p>(၁) ပဏာမစစ်စစ်ခြင်း၊ နယ်ပယ်အတိုင်းအတာသတ်မှတ်ခြင်း၊ စုံစမ်းစစ်ဆေး ခြင်း၊ ထိခိုက်မှုနှင့် လျော့ပါးစေရေး နည်းလမ်းများ ဆန်းစစ်ခြင်း၊ စောင့်ကြပ်ကြည့်ရှုခြင်း စသည့် မြန်မာနိုင်ငံ၏ ပတ်ဝန်းကျင်ထိခိုက်မှု ဆန်းစစ်ခြင်း (Environmental Impact Assessment-EIA) လုပ်ငန်းစဉ်နှင့် စပ်လျဉ်း၍နားလည်တတ်ကျွမ်းခြင်း</p> <p>(၂) ပတ်ဝန်းကျင်ထိခိုက်မှု ဆန်းစစ်ခြင်း နည်းပညာဆိုင်ရာ နည်းစနစ်များ (EIA Technical</p>

စဉ်	ကျွမ်းကျင်မှုနယ်ပယ်	ပညာရပ်ပိုင်းဆိုင်ရာ အရည်အချင်း	အထူးသီးသန့်ကျွမ်းကျင်မှုများ(အနည်းဆုံး နယ်ပယ်တစ်ခု လိုအပ်သည်)	ပတ်ဝန်းကျင်ထိခိုက်မှုဆန်းစစ်ခြင်း လုပ်ငန်းစဉ်နှင့် အစီရင်ခံစာ ရေးသားပြုစုခြင်း အတွေ့အကြုံ
၁	၂	၃	၄	၅
		<p>(၁) ကျေးလက်/မြို့ပြဖွံ့ဖြိုးရေးစီမံကိန်း များအတွက် လူမှုရေးဆိုင်ရာ ထိခိုက်မှု ဆန်းစစ်ခြင်းဆိုင်ရာ ပညာရှင်အဆင့် သင်တန်းများ</p>	<p>(၄) ရပ်ရွာဖွံ့ဖြိုးရေး/ကျေးလက်ဖွံ့ဖြိုးရေး ဆိုင်ရာ မူဝါဒများ၊ လမ်းညွှန်ချက်များ၊ အစိုးရစီမံချက်များ၊ အစီအစဉ်များကို နားလည်ခြင်း</p> <p>(၅) ရပ်ရွာအဆင့်တွင် အပြန်အလှန် ဆက် သွယ် ဆောင်ရွက်ခြင်းနှင့် ယုံကြည်မှု တည်ဆောက်ခြင်း</p> <p>(၆) ဒေသခံပြည်သူများ၏ လူမှုရေးလှုပ်ရှား မှုနှင့် ယဉ်ကျေးမှုဆိုင်ရာ လှုပ်ရှားမှုများ တွင် ပံ့ပိုးကူညီပေးခြင်းနှင့် ပေါင်းစပ် ညှိနှိုင်းပေးခြင်း</p> <p>(၇) တိုင်းရင်းသားလူမျိုးစုဒေသများနှင့် လူမျိုးစုများ စုပေါင်းနေထိုင်သည့် ဒေသများ၏ လူမှုစီးပွားအခြေအနေ လေ့လာခြင်း</p>	<p>Methods)၊ ပတ်ဝန်းကျင် ထိခိုက်မှု ဆန်းစစ်ခြင်း နည်း ပညာဆိုင်ရာ လမ်းညွှန်ချက် များနှင့် စံချိန်စံညွှန်းများ (EIA technical guidelines and standards)၊ ပတ်ဝန်းကျင် ထိခိုက်မှု ဆန်းစစ်ခြင်းနှင့် ဆက်စပ်သော အကြောင်းခြင်း ရာများ နှိုင်းယှဉ် လေ့လာမှု (EIA case studies) တို့ အပါအဝင် ပတ်ဝန်းကျင်ထိခိုက်မှု ဆန်းစစ် ခြင်းအစီရင်ခံစာ(Environmental Impact Assessment-EIA) ပြုစုရေးသားခြင်းနှင့် စပ်လျဉ်း၍ နားလည်တတ်ကျွမ်း ခြင်း</p>

စဉ်	ကျွမ်းကျင်မှုနယ်ပယ်	ပညာရပ်ပိုင်းဆိုင်ရာ အရည်အချင်း	အထူးသီးသန့်ကျွမ်းကျင်မှုများ(အနည်းဆုံး နယ်ပယ်တစ်ခု လိုအပ်သည်)	ပတ်ဝန်းကျင်ထိခိုက်မှုဆန်းစစ်ခြင်း လုပ်ငန်းစဉ်နှင့် အစီရင်ခံစာ ရေးသားပြုစုခြင်း အတွေ့အကြုံ
၁	၂	၃	၄	၅
			(၈) ကျွမ်းကျင်မှုနယ်ပယ်နှင့် ဆက်စပ်သော အခြားဆန်းစစ်လေ့လာခြင်း	(၃)သက်ဆိုင်ရာကျွမ်းကျင်မှုနယ်ပယ်နှင့် စပ်လျဉ်းသည့် မူဝါဒ၊ ဥပဒေ၊ နည်းဥပဒေများ၊ လမ်းညွှန်ချက်များ၊ နိုင်ငံတကာ သဘောတူညီချက်၊ စာချုပ်များနှင့် စပ်လျဉ်း၍ ကျွမ်းကျင်နဲ့စပ်ခြင်း
၁၂။	ဘေးအန္တရာယ်ရှိမှု ဆန်းစစ်ခြင်းနှင့် ဘေးအန္တရာယ် စီမံခန့်ခွဲခြင်း	ဆက်စပ်ဘာသာရပ်များ <ul style="list-style-type: none"> <li>• ပတ်ဝန်းကျင်သိပ္ပံ၊ ပတ်ဝန်းကျင် စီမံချက်ရေးဆွဲခြင်းနှင့် စီမံခန့်ခွဲခြင်း ပညာ၊ ပတ်ဝန်းကျင်ဆိုင်ရာ လေ့လာမှုပညာ၊ ဓာတုဗေဒ၊ အဆိပ်လေ့လာမှုပညာ (Toxicology) ဘာသာရပ်များတွင် ဘွဲ့/ဘွဲ့လွန်ဒီပလိုမာ/မဟာဘွဲ့/ပါရဂူဘွဲ့</li> </ul>	(၁) မြို့ပြလုပ်ငန်းတစ်ခုခုအတွက် ဘေးအန္တရာယ်ကင်းရှင်းရေး (ဆုံးရှုံးနိုင်ခြေ) စီမံခန့်ခွဲမှုအစီအစဉ် ရေးဆွဲခြင်း (၂) မြို့ပြလုပ်ငန်းတစ်ခုခုတွင် ဘေးအန္တရာယ် ကင်းရှင်းရေး ပြဿနာများနှင့်စပ်လျဉ်း၍ ညွှန်ကြားခြင်းနှင့် စီမံခန့်ခွဲခြင်း (၃) မြို့ပြလုပ်ငန်း/ရေနံတူးဖော်ရေး/အကြီးစား စီမံကိန်းတစ်ခုခုတွင်	(၁)ပဏာမစစ်စစ်ခြင်း၊ နယ်ပယ်အတိုင်းအတာသတ်မှတ်ခြင်း၊ စုံစမ်းစစ်ဆေးခြင်း၊ ထိခိုက်မှုနှင့် လျော့ပါးစေရေး နည်းလမ်းများ ဆန်းစစ်ခြင်း၊ စောင့်ကြပ်ကြည့်ရှုခြင်း စသည့် မြန်မာနိုင်ငံ၏ ပတ်ဝန်းကျင် ထိခိုက်မှု ဆန်းစစ်ခြင်း (Environmental Impact Assessment-EIA) လုပ်ငန်း

စဉ်	ကျွမ်းကျင်မှုနယ်ပယ်	ပညာရပ်ပိုင်းဆိုင်ရာ အရည်အချင်း	အထူးသီးသန့်ကျွမ်းကျင်မှုများ(အနည်းဆုံး နယ်ပယ်တစ်ခု လိုအပ်သည်)	ပတ်ဝန်းကျင်ထိခိုက်မှုဆန်းစစ်ခြင်း လုပ်ငန်းစဉ်နှင့် အစီရင်ခံစာ ရေးသားပြုစုခြင်း အတွေ့အကြုံ
၁	၂	၃	၄	၅
		<ul style="list-style-type: none"> <li>• အင်ဂျင်နီယာ (ပတ်ဝန်းကျင်/မြို့ပြ/ ဓာတု/စက်မှု/သတ္တု) ဘာသာရပ်များ တွင် ဘွဲ့/ဘွဲ့လွန်ဒီပလိုမာ/မဟာဘွဲ့/ ပါရဂူဘွဲ့</li> <li>• ဘေးအန္တရာယ်ရှိမှု ဆန်းစစ်ခြင်းနှင့် ဘေးအန္တရာယ် စီမံခန့်ခွဲခြင်းနှင့် သက်ဆိုင်သည့် အခြားဘာသာရပ် များတွင် ဘွဲ့/ဘွဲ့လွန်ဒီပလိုမာ/ မဟာဘွဲ့/ပါရဂူဘွဲ့</li> </ul> <p><b>ပညာရှင်အဆင့်သင်တန်းများ</b></p> <p>(၁)သဘာဝအလျောက်ဖြစ်စေ၊ ဖွံ့ဖြိုး ရေးလုပ်ငန်းများကြောင့် ဖြစ်စေ ဖြစ်ပေါ်နိုင်သည့် ဘေးအန္တရာယ် ရှိမှုအပေါ် ဆန်းစစ်ခြင်းနှင့် ဘေး အန္တရာယ်စီမံခန့်ခွဲခြင်းဆိုင်ရာ ပညာရှင်အဆင့်သင်တန်းများ</p>	<p>ဆုံးရှုံးနိုင်ခြေ ဆန်းစစ်မှုဆောင်ရွက် ခြင်း-</p> <ul style="list-style-type: none"> <li>(က) ဘေးအန္တရာယ်များ/ အန္တရာယ်ရှိ ပစ္စည်းများ သတ်မှတ်ဖော်ထုတ် ခြင်း</li> <li>(ခ) နောက်ဆုံးပေါ် ဆော့ဖ်ဝဲများသုံး၍ ဘေးအန္တရာယ်ဖြစ်နိုင်ခြေနှင့် အကျိုးဆက်များကို သရုပ်ခွဲ ဆန်းစစ်ခြင်း</li> <li>(ဂ) ထိခိုက်နိုင်မှုပုံစံများကို ရေးသား ပြုစုခြင်း</li> <li>(ဃ) ထိခိုက်လွယ်မှုဆန်းစစ်ခြင်း</li> <li>(င) လုပ်ငန်းခွင်အရေးပေါ် အခြေ အနေ အသင့်ပြင်ဆင်ရေး စီမံချက် ရေးဆွဲခြင်း</li> </ul>	<p>စဉ်နှင့် စပ်လျဉ်း၍ နားလည်တတ် ကျွမ်းခြင်း</p> <p>(၂) ပတ်ဝန်းကျင်ထိခိုက်မှုဆန်းစစ် ခြင်း နည်းပညာဆိုင်ရာ နည်း စနစ်များ (EIA Technical Methods)၊ ပတ်ဝန်းကျင် ထိခိုက်မှု ဆန်းစစ်ခြင်း နည်း ပညာဆိုင်ရာ လမ်းညွှန်ချက် များနှင့် စံချိန်စံညွှန်းများ (EIA technical guidelines and standards)၊ ပတ်ဝန်းကျင် ထိခိုက်မှု ဆန်းစစ်ခြင်းနှင့် ဆက်စပ်သော အကြောင်းခြင်း ရာများ နှိုင်းယှဉ် လေ့လာမှု (EIA case studies) တို့ အပါအဝင် ပတ်ဝန်းကျင်ထိခိုက်မှု ဆန်းစစ် ခြင်းအစီရင်ခံစာ(Environ-</p>

စဉ်	ကျွမ်းကျင်မှုနယ်ပယ်	ပညာရပ်ပိုင်းဆိုင်ရာ အရည်အချင်း	အထူးသီးသန့်ကျွမ်းကျင်မှုများ(အနည်းဆုံး နယ်ပယ်တစ်ခု လိုအပ်သည်)	ပတ်ဝန်းကျင်ထိခိုက်မှုဆန်းစစ်ခြင်း လုပ်ငန်းစဉ်နှင့် အစီရင်ခံစာ ရေးသားပြုစုခြင်း အတွေ့အကြုံ
၁	၂	၃	၄	၅
			<p>(စ) လုပ်ငန်းခွင်ပြင်ပဘေးအန္တရာယ် စီမံ ခန့်ခွဲရေး အစီအစဉ်ရေးဆွဲခြင်းစသည်</p> <p>(င) ကျွမ်းကျင်မှုနယ်ပယ်နှင့် ဆက်စပ်သော အခြားဆန်းစစ်လေ့လာခြင်း</p>	<p>mental Impact Assessment-EIA) ပြုစုရေးသားခြင်းနှင့် စပ်လျဉ်း၍ နားလည်တတ်ကျွမ်းခြင်း</p> <p>(၃) သက်ဆိုင်ရာကျွမ်းကျင်မှုနယ်ပယ်နှင့်စပ်လျဉ်းသည့် မူဝါဒ၊ ဥပဒေ၊ နည်းဥပဒေများ၊ လမ်းညွှန်ချက်များ၊ နိုင်ငံတကာသဘောတူညီချက်၊ စာချုပ်များနှင့် စပ်လျဉ်း၍ ကျွမ်းကျင် နှံ့စပ်ခြင်း</p>
၁၃။	<p>စွန့်ပစ်အစိုင်အခဲနှင့် ဘေးအန္တရာယ်ရှိ စွန့်ပစ်ပစ္စည်း စီမံခန့်ခွဲခြင်း</p>	<p>ဆက်စပ်ဘာသာရပ်များ</p> <ul style="list-style-type: none"> <li>• ပတ်ဝန်းကျင်သိပ္ပံ၊ ဓာတုဗေဒ၊ အဆိပ်လေ့လာမှုပညာ (Toxicology)၊ ရေအရင်းအမြစ်၊ အဏုဇီဝဘာသာရပ်</li> </ul>	<p>(၁) စီမံကိန်းတစ်ခုခုတွင် ဓာတုပစ္စည်း သိုလှောင်ခြင်း၊ စွန့်ပစ်ပစ္စည်းနှင့် ညစ်ညမ်းရေသန့်စင်ခြင်း စက်ရုံ/ လုပ်ငန်း၊ မြေဆီလွှာနှင့် မြေအောက်ရေ</p>	<p>(၁) ပဏာမစစ်စစ်ခြင်း၊ နယ်ပယ်အတိုင်း အတာသတ်မှတ်ခြင်း၊ စုံစမ်းစစ်ဆေးခြင်း၊ ထိခိုက်မှုနှင့် လျော့ပါးစေရေး နည်းလမ်းများ ဆန်းစစ်ခြင်း၊ စောင့်ကြပ်ကြည့်ရှုခြင်း စသည့် မြန်မာနိုင်ငံ၏</p>

စဉ်	ကျွမ်းကျင်မှုနယ်ပယ်	ပညာရပ်ပိုင်းဆိုင်ရာ အရည်အချင်း	အထူးသီးသန့်ကျွမ်းကျင်မှုများ(အနည်းဆုံး နယ်ပယ်တစ်ခု လိုအပ်သည်)	ပတ်ဝန်းကျင်ထိခိုက်မှုဆန်းစစ်ခြင်း လုပ်ငန်းစဉ်နှင့် အစီရင်ခံစာ ရေးသားပြုစုခြင်း အတွေ့အကြုံ
၁	၂	၃	၄	၅
		<p>များတွင် ဘွဲ့/ ဘွဲ့လွန် ဒီပလိုမာ/ မဟာဘွဲ့/ ပါရဂူဘွဲ့</p> <ul style="list-style-type: none"> <li>• အင်ဂျင်နီယာ (ပတ်ဝန်းကျင်/မြို့ပြ/ ဓာတု/သတ္တု/သတ္တုတူးဖော်ခြင်း) ဘာသာရပ်များတွင် ဘွဲ့/ဘွဲ့လွန် ဒီပလိုမာ/ မဟာဘွဲ့/ပါရဂူဘွဲ့</li> <li>• စွန့်ပစ်အစိုင်အခဲနှင့် ဘေးအန္တရာယ်ရှိ စွန့်ပစ်ပစ္စည်းစီမံခန့်ခွဲခြင်း၊ မိလ္လာ၊ ရေ ဆိုးနုတ်ပယ်/ထုတ်ခြင်း အင်ဂျင်နီယာ လုပ်ငန်း၊ မြေဆီလွှာနှင့် မြေအောက် ရေအဆိပ်သင့်မှုစီမံခန့်ခွဲခြင်းနှင့် သက်ဆိုင်သည့် အခြားဘာသာရပ် များတွင် ဘွဲ့/ဘွဲ့လွန်ဒီပလိုမာ/ မဟာဘွဲ့/ပါရဂူဘွဲ့</li> </ul> <p>ပညာရှင်အဆင့်သင်တန်းများ</p>	<p>အဆိပ်သင့်မှု စသည်တို့နှင့် စပ်လျဉ်း၍ စီမံချက်ရေးဆွဲခြင်းနှင့် စီမံခန့် ခွဲခြင်း</p> <p>(၂) ကျွမ်းကျင်မှုနယ်ပယ်နှင့် ဆက်စပ်သော အခြားဆန်းစစ်လေ့လာခြင်း</p>	<p>ပတ်ဝန်းကျင်ထိခိုက်မှု ဆန်းစစ် ခြင်း (Environmental Impact Assessment-EIA) လုပ်ငန်းစဉ် နှင့် စပ်လျဉ်း၍ နားလည် တတ်ကျွမ်းခြင်း</p> <p>(၂) ပတ်ဝန်းကျင်ထိခိုက်မှု ဆန်းစစ် ခြင်း နည်းပညာဆိုင်ရာ နည်း စနစ်များ (EIA Technical Methods)၊ ပတ်ဝန်းကျင် ထိခိုက်မှုဆန်းစစ်ခြင်း နည်းပညာ ဆိုင်ရာ လမ်းညွှန်ချက် များနှင့် စံချိန်စံညွှန်းများ (EIA technical guidelines and standards)၊ ပတ်ဝန်းကျင်ထိခိုက်မှု ဆန်းစစ် ခြင်းနှင့် ဆက်စပ်သော အကြောင်းခြင်းရာများ နှိုင်းယှဉ် လေ့လာမှု (EIA case studies)</p>

စဉ်	ကျွမ်းကျင်မှုနယ်ပယ်	ပညာရပ်ပိုင်းဆိုင်ရာ အရည်အချင်း	အထူးသီးသန့်ကျွမ်းကျင်မှုများ(အနည်းဆုံး နယ်ပယ်တစ်ခု လိုအပ်သည်)	ပတ်ဝန်းကျင်ထိခိုက်မှုဆန်းစစ်ခြင်း လုပ်ငန်းစဉ်နှင့် အစီရင်ခံစာ ရေးသားပြုစုခြင်း အတွေ့အကြုံ
၁	၂	၃	၄	၅
		(၁)ဖွံ့ဖြိုးရေးလုပ်ငန်းအမျိုးမျိုးကြောင့် စွန့်ပစ်အစိုင်အခဲနှင့် ဘေးအန္တရာယ်ရှိ စွန့်ပစ်ပစ္စည်းစီမံခန့်ခွဲခြင်းဆိုင်ရာ ပညာရှင်အဆင့်သင်တန်းများ		တို့ အပါအဝင် ပတ်ဝန်းကျင် ထိခိုက်မှု ဆန်းစစ်ခြင်းအစီရင်ခံစာ(Environ-mental Impact Assessment-EIA) ပြုစုရေးသားခြင်းနှင့် စပ်လျဉ်း၍ နားလည်တတ်ကျွမ်းခြင်း  (၃)သက်ဆိုင်ရာကျွမ်းကျင်မှုနယ်ပယ်နှင့် စပ်လျဉ်းသည့် မူဝါဒ၊ ဥပဒေ၊ နည်းဥပဒေများ၊ လမ်းညွှန်ချက်များ၊ နိုင်ငံတကာသဘောတူညီချက်၊ စာချုပ်များနှင့် စပ်လျဉ်း၍ ကျွမ်းကျင်နို့စပ်ခြင်း
၁၄။	ဥပဒေရေးရာ လေ့လာမှုနှင့် သရုပ်ခွဲ ဆန်းစစ်ခြင်း	ဆက်စပ်ဘာသာရပ်များ ● ပတ်ဝန်းကျင်ရေးရာဥပဒေပညာ (Environmental Law)၊ ဥပဒေပညာ	(၁) ပတ်ဝန်းကျင်နှင့်ဆက်စပ်သည့် အပြည် ပြည်ဆိုင်ရာ၊ ဒေသဆိုင်ရာနှင့် နိုင်ငံတွင်း ဥပဒေများ၊ သဘောတူစာချုပ်များ၊ စည်းမျဉ်းများနှင့်	(၁)ပဏာမစိစစ်ခြင်း၊ နယ်ပယ်အတိုင်းအတာသတ်မှတ်ခြင်း၊ စုံစမ်းစစ်ဆေးခြင်း၊ ထိခိုက်မှုနှင့် လျော့ပါးစေရေး နည်းလမ်းများ

စဉ်	ကျွမ်းကျင်မှုနယ်ပယ်	ပညာရပ်ပိုင်းဆိုင်ရာ အရည်အချင်း	အထူးသီးသန့်ကျွမ်းကျင်မှုများ(အနည်းဆုံး နယ်ပယ်တစ်ခု လိုအပ်သည်)	ပတ်ဝန်းကျင်ထိခိုက်မှုဆန်းစစ်ခြင်း လုပ်ငန်းစဉ်နှင့် အစီရင်ခံစာ ရေးသားပြုစုခြင်း အတွေ့အကြုံ
၁	၂	၃	၄	၅
		<p>ဘာသာရပ်များတွင် ဘွဲ့/ဘွဲ့လွန် ဒီပလိုမာ/မဟာဘွဲ့/ပါရဂူဘွဲ့</p> <ul style="list-style-type: none"> <li>ဥပဒေရေးရာလေ့လာမှုနှင့် သရုပ်ခွဲ ဆန်းစစ်ခြင်းနှင့် သက်ဆိုင်သည့် အခြားဘာသာရပ်များတွင် ဘွဲ့/ ဘွဲ့လွန်ဒီပလိုမာ/မဟာဘွဲ့/ပါရဂူဘွဲ့</li> </ul> <p>ပညာရှင်အဆင့်သင်တန်းများ</p> <p>(၁) ပတ်ဝန်းကျင်ရေးရာဥပဒေ ဘာသာ ရပ်များနှင့် သက်ဆိုင်သည့်ပညာရှင် အဆင့် သင်တန်းများ</p>	<p>စပ်လျဉ်း၍ လေ့လာမှုနှင့် သရုပ်ခွဲ ဆန်းစစ်ခြင်း၊ ဆုံးဖြတ်ချက်ချမှတ် ခြင်း၊ အဓိပ္ပာယ်ဖွင့်ဆိုခြင်း၊ ပတ်ဝန်း ကျင် ဆိုင်ရာ ဥပဒေတစ်ခုခုကို မူကြမ်း ရေးသားခြင်း၊ အကြံပေးလုပ်ငန်း ဆောင်ရွက်ခြင်းစသည်</p> <p>(၂) ကျွမ်းကျင်မှုနယ်ပယ်နှင့် ဆက်စပ်သော အခြားဆန်းစစ်လေ့လာခြင်း</p>	<p>ဆန်းစစ်ခြင်း၊ စောင့်ကြပ်ကြည့်ရှု ခြင်း စသည့် မြန်မာ နိုင်ငံ၏ ပတ်ဝန်းကျင်ထိခိုက်မှု ဆန်းစစ် ခြင်း (Environmental Impact Assessment-EIA) လုပ်ငန်း စဉ်နှင့် စပ်လျဉ်း၍နားလည် တတ် ကျွမ်းခြင်း</p> <p>(၂) ပတ်ဝန်းကျင်ထိခိုက်မှု ဆန်းစစ် ခြင်း နည်းပညာဆိုင်ရာ နည်း စနစ်များ (EIA Technical Methods)၊ ပတ်ဝန်းကျင် ထိခိုက်မှု ဆန်းစစ်ခြင်း နည်း ပညာဆိုင်ရာ လမ်းညွှန်ချက် များနှင့် စံချိန်စံညွှန်းများ (EIA technical guidelines and standards)၊ ပတ်ဝန်းကျင် ထိခိုက်မှု ဆန်းစစ်ခြင်းနှင့်</p>

စဉ်	ကျွမ်းကျင်မှုနယ်ပယ်	ပညာရပ်ပိုင်းဆိုင်ရာ အရည်အချင်း	အထူးသီးသန့်ကျွမ်းကျင်မှုများ(အနည်းဆုံး နယ်ပယ်တစ်ခု လိုအပ်သည်)	ပတ်ဝန်းကျင်ထိခိုက်မှုဆန်းစစ်ခြင်း လုပ်ငန်းစဉ်နှင့် အစီရင်ခံစာ ရေးသားပြုစုခြင်း အတွေ့အကြုံ
၁	၂	၃	၄	၅
				<p>ဆက်စပ်သော အကြောင်းခြင်း ရာများ နှိုင်းယှဉ် လေ့လာမှု(EIA case studies) တို့ အပါအဝင် ပတ်ဝန်းကျင်ထိခိုက်မှု ဆန်းစစ်ခြင်းအစီရင်ခံစာ(Environmental Impact Assessment-EIA) ပြုစုရေးသားခြင်းနှင့် စပ်လျဉ်း၍ နားလည်တတ်ကျွမ်းခြင်း</p> <p>(၃)သက်ဆိုင်ရာကျွမ်းကျင်မှုနယ်ပယ် နှင့် စပ်လျဉ်းသည့် မူဝါဒ၊ ဥပဒေ၊ နည်းဥပဒေများ၊ လမ်းညွှန်ချက်များ၊ နိုင်ငံတကာသဘောတူညီချက်၊ စာချုပ်များနှင့် စပ်လျဉ်း၍ ကျွမ်းကျင်နွဲ့စပ်ခြင်း</p>

စဉ်	ကျွမ်းကျင်မှုနယ်ပယ်	ပညာရပ်ပိုင်းဆိုင်ရာ အရည်အချင်း	အထူးသီးသန့်ကျွမ်းကျင်မှုများ(အနည်းဆုံး နယ်ပယ်တစ်ခု လိုအပ်သည်)	ပတ်ဝန်းကျင်ထိခိုက်မှုဆန်းစစ်ခြင်း လုပ်ငန်းစဉ်နှင့် အစီရင်ခံစာ ရေးသားပြုစုခြင်း အတွေ့အကြုံ
၁	၂	၃	၄	၅
၁၅။	စီးပွားရေးရှုထောင့်မှ တန်ဖိုးဖြတ်ခြင်းနှင့် သရုပ်ခွဲဆန်းစစ်ခြင်း	<p><b>ဆက်စပ်ဘာသာရပ်များ</b></p> <ul style="list-style-type: none"> <li>ဘောဂဗေဒ၊ နိုင်ငံရေးသိပ္ပံ၊ ဘဏ် လုပ်ငန်းနှင့် ဘဏ္ဍာရေးဆိုင်ရာ လေ့လာမှု ဘာသာရပ်များတွင် ဘွဲ့/ဘွဲ့လွန် ဒီပလိုမာ/မဟာဘွဲ့/ ပါရဂူဘွဲ့</li> <li>စီးပွားရေးရှုထောင့်မှ တန်ဖိုးဖြတ်ခြင်း၊ သရုပ်ခွဲဆန်းစစ်ခြင်းနှင့် သက်ဆိုင်သည့် ဘာသာရပ်များတွင် ဘွဲ့/ဘွဲ့လွန် ဒီပလိုမာ/မဟာဘွဲ့/ ပါရဂူဘွဲ့</li> </ul> <p><b>ပညာရှင်အဆင့်သင်တန်းများ</b></p> <p>(၁) မြေယာနှင့် ပိုင်ဆိုင်မှုများအပေါ် တန်ဖိုးဖြတ်ခြင်းနှင့်ဆက်စပ်သော ပညာရှင်အဆင့်သင်တန်းများ၊</p>	<p>(၁) စီးပွားရေးသရုပ်ခွဲဆန်းစစ်ခြင်း (ဥပမာ - ကုန်ကျစရိတ်- အကျိုးအမြတ်သရုပ်ခွဲ ဆန်းစစ်ခြင်း၊ သွင်းအားစု-ရလဒ် သရုပ်ခွဲ ဆန်းစစ်ခြင်း စသည်)</p> <p>(၂) မြေယာနှင့် ပိုင်ဆိုင်မှုများတန်ဖိုးဖြတ်ခြင်း</p> <p>(၃) ဗိသုကာလုပ်ငန်းများ၊ ပတ်ဝန်းကျင် လေ့လာမှုတို့အတွက် ပစ္စည်းဝယ်ယူ ဖြည့်ဆည်းမှု (ကုန်ကျစရိတ်ခန့်မှန်း တွက်ချက်ခြင်း အပါအဝင်) စီမံခန့်ခွဲခြင်း</p> <p>(၄) လုပ်ငန်းအစီရင်ခံစာများ၊ ဘဏ္ဍာရေး ရှင်းတမ်းများ ပြုစုရေးသားခြင်း</p> <p>(၅) ကျွမ်းကျင်မှုနယ်ပယ်နှင့် ဆက်စပ်သော အခြားဆန်းစစ်လေ့လာခြင်း</p>	<p>(၁) ပဏာမစိစစ်ခြင်း၊ နယ်ပယ် အတိုင်းအတာသတ်မှတ်ခြင်း၊ စုံစမ်းစစ်ဆေး ခြင်း၊ ထိခိုက်မှုနှင့် လျော့ပါးစေရေး နည်းလမ်းများ ဆန်းစစ်ခြင်း၊ စောင့်ကြပ်ကြည့်ရှုခြင်း စသည့် မြန်မာ နိုင်ငံ၏ ပတ်ဝန်းကျင် ထိခိုက်မှု ဆန်းစစ်ခြင်း (Environmental Impact Assessment-EIA) လုပ်ငန်း စဉ်နှင့် စပ်လျဉ်း၍ နားလည်တတ်ကျွမ်းခြင်း</p> <p>(၂) ပတ်ဝန်းကျင်ထိခိုက်မှု ဆန်းစစ်ခြင်း နည်းပညာဆိုင်ရာ နည်းစနစ်များ (EIA Technical Methods)၊ ပတ်ဝန်းကျင် ထိခိုက်မှု ဆန်းစစ်ခြင်း နည်းပညာဆိုင်ရာ လမ်းညွှန်ချက်များ</p>

စဉ်	ကျွမ်းကျင်မှုနယ်ပယ်	ပညာရပ်ပိုင်းဆိုင်ရာ အရည်အချင်း	အထူးသီးသန့်ကျွမ်းကျင်မှုများ(အနည်းဆုံး နယ်ပယ်တစ်ခု လိုအပ်သည်)	ပတ်ဝန်းကျင်ထိခိုက်မှုဆန်းစစ်ခြင်း လုပ်ငန်းစဉ်နှင့် အစီရင်ခံစာ ရေးသားပြုစုခြင်း အတွေ့အကြုံ
၁	၂	၃	၄	၅
				<p>နှင့် စံချိန်စံညွှန်းများ (EIA technical guidelines and standards)၊ ပတ်ဝန်းကျင် ထိခိုက်မှု ဆန်းစစ်ခြင်းနှင့် ဆက်စပ်သော အကြောင်းခြင်း ရာများ နှိုင်းယှဉ်လေ့လာမှု (EIA case studies) တို့ အပါအဝင် ပတ်ဝန်းကျင်ထိခိုက်မှု ဆန်းစစ် ခြင်းအစီရင်ခံစာ (Environmental Impact Assessment-EIA) ပြုစုရေးသား ခြင်းနှင့် စပ်လျဉ်း၍ နားလည်တတ်ကျွမ်း ခြင်း</p> <p>(၃)သက်ဆိုင်ရာကျွမ်းကျင်မှုနယ်ပယ် နှင့် စပ်လျဉ်းသည့် မူဝါဒ၊ ဥပဒေ၊ နည်းဥပဒေများ၊ လမ်းညွှန်ချက် များ၊ နိုင်ငံတကာ သဘောတူ</p>

စဉ်	ကျွမ်းကျင်မှုနယ်ပယ်	ပညာရပ်ပိုင်းဆိုင်ရာ အရည်အချင်း	အထူးသီးသန့်ကျွမ်းကျင်မှုများ(အနည်းဆုံး နယ်ပယ်တစ်ခု လိုအပ်သည်)	ပတ်ဝန်းကျင်ထိခိုက်မှုဆန်းစစ်ခြင်း လုပ်ငန်းစဉ်နှင့် အစီရင်ခံစာ ရေးသားပြုစုခြင်း အတွေ့အကြုံ
၁	၂	၃	၄	၅
				ညီချက်၊ စာချုပ်များနှင့် စပ်လျဉ်း၍ ကျွမ်းကျင် နှံ့စပ်ခြင်း
၁၆။	ကျန်းမာရေး	<p><b>ဆက်စပ်ဘာသာရပ်များ</b></p> <ul style="list-style-type: none"> <li>ဆေးပညာ၊ ပတ်ဝန်းကျင် ကျန်းမာရေး၊ ပြည်သူ့ကျန်းမာရေး (Public health) ၊ လူထုကျန်းမာရေး (Community health) လုပ်ငန်းခွင် ကျန်းမာရေးနှင့် ဘေးအန္တရာယ် ကင်းရှင်းရေးဘာသာရပ်များတွင် ဘွဲ့/ ဘွဲ့လွန်ဒီပလိုမာ/မဟာဘွဲ့/ ပါရဂူဘွဲ့.</li> <li>ပတ်ဝန်းကျင်ကျန်းမာရေး၊ ပြည်သူ့ ကျန်းမာရေး၊ လုပ်ငန်းခွင် ကျန်းမာရေးနှင့် ဘေးအန္တရာယ် ကင်းရှင်းရေး နှင့် သက်ဆိုင်သည့် အခြားဘာသာ</li> </ul>	<p>(၁) ပြည်သူ့ကျန်းမာရေး၊ လူထု ကျန်းမာရေး၊ လုပ်ငန်းခွင် ကျန်းမာရေးလုပ်ငန်း တို့တွင် ပညာရှင်အဖြစ် ပါဝင် ဆောင်ရွက်ခြင်း</p> <p>(၂) ကျန်းမာရေးဆန်းစစ်ခြင်းဆိုင်ရာ စီမံခန့်ခွဲမှုလုပ်ငန်း (Health management) တွင် ပါဝင်ဆောင်ရွက်ခြင်း</p> <p>(၃) ကျွမ်းကျင်မှုနယ်ပယ်နှင့် ဆက်စပ်သော အခြားဆန်းစစ်လေ့လာခြင်း</p>	<p>(၁) ပဏာမစစ်စစ်ခြင်း၊ နယ်ပယ် အတိုင်းအတာသတ်မှတ်ခြင်း၊ စုံစမ်းစစ်ဆေး ခြင်း၊ ထိခိုက်မှုနှင့် လျော့ပါးစေရေး နည်းလမ်းများ ဆန်းစစ်ခြင်း၊ စောင့် ကြပ်ကြည့်ရှု ခြင်းစသည့် မြန်မာနိုင်ငံ၏ ပတ်ဝန်းကျင်ထိခိုက်မှုဆန်းစစ် ခြင်း (Environmental Impact Assessment-EIA) လုပ်ငန်းစဉ်နှင့် စပ်လျဉ်း၍ နားလည်တတ်ကျွမ်း ခြင်း</p> <p>(၂) ပတ်ဝန်းကျင်ထိခိုက်မှု ဆန်းစစ် ခြင်း နည်းပညာဆိုင်ရာ နည်း စနစ်များ (EIA Technical</p>

စဉ်	ကျွမ်းကျင်မှုနယ်ပယ်	ပညာရပ်ပိုင်းဆိုင်ရာ အရည်အချင်း	အထူးသီးသန့်ကျွမ်းကျင်မှုများ(အနည်းဆုံး နယ်ပယ်တစ်ခု လိုအပ်သည်)	ပတ်ဝန်းကျင်ထိခိုက်မှုဆန်းစစ်ခြင်း လုပ်ငန်းစဉ်နှင့် အစီရင်ခံစာ ရေးသားပြုစုခြင်း အတွေ့အကြုံ
၁	၂	၃	၄	၅
		<p>ရပ်များတွင် ဘွဲ့/ ဘွဲ့လွန် ဒီပလိုမာ/ မဟာဘွဲ့/ပါရဂူဘွဲ့</p> <p>ပညာရှင်အဆင့်သင်တန်းများ</p> <p>(၁) ဖွံ့ဖြိုးရေးလုပ်ငန်းအမျိုးမျိုးကြောင့် လုပ်ငန်းခွင်ကျန်းမာရေးနှင့် ဘေးအန္တရာယ်ကင်းရှင်းရေး၊ ဒေသခံပြည်သူများ၏ ကျန်းမာရေးသက်ရောက်မှုအပေါ် ဆန်းစစ်ခြင်းဆိုင်ရာ ပညာရှင်အဆင့် သင်တန်းများ</p>		<p>Methods)၊ ပတ်ဝန်းကျင်ထိခိုက်မှုဆန်းစစ်ခြင်း နည်းပညာဆိုင်ရာ လမ်းညွှန်ချက် များနှင့် စံချိန်စံညွှန်းများ (EIA technical guidelines and standards) ၊ ပတ်ဝန်းကျင်ထိခိုက်မှု ဆန်းစစ်ခြင်းနှင့် ဆက်စပ်သော အကြောင်းခြင်းရာများ နှိုင်းယှဉ်လေ့လာမှု (EIA case studies) တို့ အပါအဝင် ပတ်ဝန်းကျင်ထိခိုက်မှု ဆန်းစစ်ခြင်းအစီရင်ခံစာ(Environ-mental Impact Assessment-EIA) ပြုစုရေးသားခြင်းနှင့် စပ်လျဉ်း၍ နားလည်တတ်ကျွမ်းခြင်း</p> <p>(၂)သက်ဆိုင်ရာ ကျွမ်းကျင်မှု နယ်ပယ်နှင့် စပ်လျဉ်းသည့် မူဝါဒ၊</p>

စဉ်	ကျွမ်းကျင်မှုနယ်ပယ်	ပညာရပ်ပိုင်းဆိုင်ရာ အရည်အချင်း	အထူးသီးသန့်ကျွမ်းကျင်မှုများ(အနည်းဆုံး နယ်ပယ်တစ်ခု လိုအပ်သည်)	ပတ်ဝန်းကျင်ထိခိုက်မှုဆန်းစစ်ခြင်း လုပ်ငန်းစဉ်နှင့် အစီရင်ခံစာ ရေးသားပြုစုခြင်း အတွေ့အကြုံ
၁	၂	၃	၄	၅
				ဥပဒေ၊ နည်းဥပဒေများ၊ လမ်းညွှန်ချက်များ၊ နိုင်ငံတကာ သဘောတူညီချက်၊ စာချုပ်များနှင့် စပ်လျဉ်း၍ ကျွမ်းကျင် နှံ့စပ်ခြင်း
၁၇။	ရှေးဟောင်းသုတေသနနှင့် ယဉ်ကျေးမှုအမွေအနှစ်	<p>ဆက်စပ်ဘာသာရပ်များ</p> <ul style="list-style-type: none"> <li>• ရှေးဟောင်းသုတေသန၊ မနုဿဗေဒ၊ သမိုင်း၊ အရှေ့တိုင်းပညာဘာသာရပ်များတွင် ဘွဲ့/ ဘွဲ့လွန် ဒီပလိုမာ/ မဟာဘွဲ့/ ပါရဂူဘွဲ့</li> <li>• ရှေးဟောင်းသုတေသနနှင့်ယဉ်ကျေးမှု အမွေအနှစ်၊ သမိုင်းဝင်ပစ္စည်းအမွေအနှစ်နှင့်သက်ဆိုင်သည့် ဘာသာရပ်များတွင် ဘွဲ့/ဘွဲ့လွန်ဒီပလိုမာ/ မဟာဘွဲ့/ပါရဂူဘွဲ့</li> </ul> <p>ပညာရှင်အဆင့် သင်တန်းများ</p>	<p>(၁) ရှေးဟောင်းသုတေသန၊ ယဉ်ကျေးမှုနှင့် သမိုင်းဆိုင်ရာလေ့လာခြင်းနှင့် သရုပ်ခွဲဆန်းစစ်ခြင်း</p> <p>(၂) ယဉ်ကျေးမှု/ သမိုင်းဝင်ပစ္စည်းများအား တန်ဖိုးဖြတ်/ အကဲဖြတ်ခြင်း (စီးပွားရေးနှင့် ပညာရပ်ပိုင်းဆိုင်ရာ စိစစ်အကဲဖြတ်ခြင်း)</p> <p>(၃) ကျွမ်းကျင်မှုနယ်ပယ်နှင့် ဆက်စပ်သော အခြားဆန်းစစ်လေ့လာခြင်း</p>	<p>(၁) ပဏာမစိစစ်ခြင်း၊ နယ်ပယ်အတိုင်းအတာသတ်မှတ်ခြင်း၊ စုံစမ်းစစ်ဆေးခြင်း၊ ထိခိုက်မှုနှင့် လျော့ပါးစေရေး နည်းလမ်းများ ဆန်းစစ်ခြင်း၊ စောင့်ကြပ်ကြည့်ရှုခြင်း စသည့် မြန်မာနိုင်ငံ၏ ပတ်ဝန်းကျင်ထိခိုက်မှု ဆန်းစစ်ခြင်း (Environmental Impact Assessment-EIA) လုပ်ငန်းစဉ်နှင့် စပ်လျဉ်း၍ နားလည်တတ်ကျွမ်းခြင်း</p>

စဉ်	ကျွမ်းကျင်မှုနယ်ပယ်	ပညာရပ်ပိုင်းဆိုင်ရာ အရည်အချင်း	အထူးသီးသန့်ကျွမ်းကျင်မှုများ(အနည်းဆုံး နယ်ပယ်တစ်ခု လိုအပ်သည်)	ပတ်ဝန်းကျင်ထိခိုက်မှုဆန်းစစ်ခြင်း လုပ်ငန်းစဉ်နှင့် အစီရင်ခံစာ ရေးသားပြုစုခြင်း အတွေ့အကြုံ
၁	၂	၃	၄	၅
		<p>(၁) ယဉ်ကျေးမှုနှင့်သမိုင်းဆိုင်ရာ နယ်မြေ လေ့လာမှု၊ မြေယာတန်ဖိုးဖြတ်ခြင်း နှင့် ဆက်စပ်သော ဘဏ်လုပ်ငန်းနှင့် ဘဏ္ဍာရေးဆိုင်ရာ ပညာရှင်အဆင့် သင်တန်းများ</p>		<p>(၂) ပတ်ဝန်းကျင်ထိခိုက်မှု ဆန်းစစ်ခြင်း နည်းပညာဆိုင်ရာ နည်းစနစ်များ (EIA Technical Methods)၊ ပတ်ဝန်းကျင်ထိခိုက်မှု ဆန်းစစ်ခြင်း နည်းပညာဆိုင်ရာ လမ်းညွှန်ချက်များနှင့် စံချိန်စံညွှန်းများ (EIA technical guidelines and standards)၊ ပတ်ဝန်းကျင်ထိခိုက်မှု ဆန်းစစ်ခြင်းနှင့် ဆက်စပ်သော အကြောင်းခြင်းရာများ နှိုင်းယှဉ်လေ့လာမှု (EIA case studies) တို့ အပါအဝင် ပတ်ဝန်းကျင်ထိခိုက်မှု ဆန်းစစ်ခြင်းအစီရင်ခံစာ (Environmental Impact Assessment-EIA) ပြုစုရေးသားခြင်းနှင့်</p>

စဉ်	ကျွမ်းကျင်မှုနယ်ပယ်	ပညာရပ်ပိုင်းဆိုင်ရာ အရည်အချင်း	အထူးသီးသန့်ကျွမ်းကျင်မှုများ(အနည်းဆုံး နယ်ပယ်တစ်ခု လိုအပ်သည်)	ပတ်ဝန်းကျင်ထိခိုက်မှုဆန်းစစ်ခြင်း လုပ်ငန်းစဉ်နှင့် အစီရင်ခံစာ ရေးသားပြုစုခြင်း အတွေ့အကြုံ
၁	၂	၃	၄	၅
				<p>စပ်လျဉ်း၍ နားလည်တတ်ကျွမ်းခြင်း</p> <p>(၃)သက်ဆိုင်ရာ ကျွမ်းကျင်မှု နယ်ပယ်နှင့် စပ်လျဉ်းသည့် မူဝါဒ၊ ဥပဒေ၊ နည်းဥပဒေများ၊ လမ်းညွှန်ချက်များ၊ နိုင်ငံတကာ သဘောတူညီချက်၊ စာချုပ်များနှင့် စပ်လျဉ်း၍ ကျွမ်းကျင် နှံ့စပ်ခြင်း</p>
၁၈။	<p>သဘာဝသယံဇာတ စီမံအုပ်ချုပ်ခြင်း (သစ်တော၊ ရေလုပ်ငန်း၊ ဓာတ်သတ္တု စသည်)</p>	<p><b>ဆက်စပ်ဘာသာရပ်များ</b></p> <ul style="list-style-type: none"> <li>• သဘာဝသယံဇာတ စီမံခန့်ခွဲခြင်း ပညာ၊ သစ်တောသိပ္ပံ၊ အဏ္ဏဝါသိပ္ပံ၊ စိုက်ပျိုးရေးသိပ္ပံ၊ အင်ဂျင်နီယာ (သတ္တု)၊ ဘူမိဗေဒဘာသာရပ်များတွင် ဘွဲ့/ ဘွဲ့လွန်ဒီပလိုမာ/ မဟာဘွဲ့/ ပါရဂူဘွဲ့</li> </ul>	<p>(၁) သဘာဝသယံဇာတ စီမံအုပ်ချုပ်ခြင်း နှင့် သက်ဆိုင်သည့် လုပ်ငန်းတွင် ပါဝင်ဆောင်ရွက်ခြင်း (ဥပမာ - သယံဇာတ စီမံအုပ်ချုပ်ခြင်း စီမံချက် ရေးဆွဲခြင်း၊ လုပ်ငန်းစဉ်အဆင့်ဆင့် စီမံခန့်ခွဲခြင်း (process management)၊ စွန့်ပစ်ပစ္စည်း စီမံခန့်ခွဲခြင်း၊ စီမံအုပ်ချုပ်ရေးအတွက် ပစ္စည်း</p>	<p>(၁)ပဏာမစိစစ်ခြင်း၊ နယ်ပယ် အတိုင်းအတာသတ်မှတ်ခြင်း၊ စုံစမ်းစစ်ဆေးခြင်း၊ ထိခိုက်မှုနှင့် လျော့ပါးစေရေး နည်းလမ်းများ ဆန်းစစ်ခြင်း၊ စောင့်ကြပ်ကြည့်ရှုခြင်း စသည့် မြန်မာနိုင်ငံ၏ ပတ်ဝန်းကျင်ထိခိုက်မှု ဆန်းစစ်ခြင်း (Environmental Impact</p>

စဉ်	ကျွမ်းကျင်မှုနယ်ပယ်	ပညာရပ်ပိုင်းဆိုင်ရာ အရည်အချင်း	အထူးသီးသန့်ကျွမ်းကျင်မှုများ(အနည်းဆုံး နယ်ပယ်တစ်ခု လိုအပ်သည်)	ပတ်ဝန်းကျင်ထိခိုက်မှုဆန်းစစ်ခြင်း လုပ်ငန်းစဉ်နှင့် အစီရင်ခံစာ ရေးသားပြုစုခြင်း အတွေ့အကြုံ
၁	၂	၃	၄	၅
		<ul style="list-style-type: none"> <li>• သဘာဝသယံဇာတ စီမံအုပ်ချုပ်ခြင်း နှင့် သက်ဆိုင်သည့် အခြားဘာသာရပ်များတွင် ဘွဲ့/ ဘွဲ့လွန်ဒီပလိုမာ/ မဟာဘွဲ့/ ပါရဂူဘွဲ့။</li> </ul> <p>ပညာရှင်အဆင့်သင်တန်းများ</p> <p>(၁) သဘာဝသယံဇာတ စီမံအုပ်ချုပ်ခြင်းနှင့် သက်ဆိုင်သည့် ပညာရှင် အဆင့်သင်တန်းများ</p>	<p>ဝယ်ယူခြင်းနှင့် ကုန်ကျ စရိတ် ခန့်မှန်းခြင်း စသည်)</p> <p>(၂) ကျွမ်းကျင်မှုနယ်ပယ်နှင့် ဆက်စပ်သော အခြားဆန်းစစ်လေ့လာခြင်း</p>	<p>Assessment-EIA) လုပ်ငန်းစဉ်နှင့် စပ်လျဉ်း၍ နားလည်တတ်ကျွမ်းခြင်း</p> <p>(၂) ပတ်ဝန်းကျင်ထိခိုက်မှု ဆန်းစစ်ခြင်း နည်းပညာဆိုင်ရာ နည်းစနစ်များ (EIA Technical Methods)၊ ပတ်ဝန်းကျင်ထိခိုက်မှုဆန်းစစ်ခြင်း နည်းပညာဆိုင်ရာ လမ်းညွှန်ချက်များနှင့် စံချိန်စံညွှန်းများ (EIA technical guidelines and standards) ၊ ပတ်ဝန်းကျင်ထိခိုက်မှု ဆန်းစစ်ခြင်းနှင့် ဆက်စပ်သော အကြောင်းခြင်းရာများ နှိုင်းယှဉ်လေ့လာမှု (EIA case studies) တို့ အပါအဝင် ပတ်ဝန်းကျင်ထိခိုက်မှုဆန်းစစ်ခြင်း အစီရင်</p>

စဉ်	ကျွမ်းကျင်မှုနယ်ပယ်	ပညာရပ်ပိုင်းဆိုင်ရာ အရည်အချင်း	အထူးသီးသန့်ကျွမ်းကျင်မှုများ(အနည်းဆုံး နယ်ပယ်တစ်ခု လိုအပ်သည်)	ပတ်ဝန်းကျင်ထိခိုက်မှုဆန်းစစ်ခြင်း လုပ်ငန်းစဉ်နှင့် အစီရင်ခံစာ ရေးသားပြုစုခြင်း အတွေ့အကြုံ
၁	၂	၃	၄	၅
				<p>ခံစာ(Environmental Impact Assessment-EIA) ပြုစုရေးသားခြင်းနှင့် စပ်လျဉ်း၍ နားလည်တတ်ကျွမ်းခြင်း</p> <p>(၃)သက်ဆိုင်ရာ ကျွမ်းကျင်မှု နယ်ပယ်နှင့် စပ်လျဉ်းသည့် မူဝါဒ၊ ဥပဒေ၊ နည်းဥပဒေများ၊ လမ်းညွှန်ချက်များ၊ နိုင်ငံတကာ သဘောတူညီချက်၊ စာချုပ်များ နှင့် စပ်လျဉ်း၍ ကျွမ်းကျင်နဲ့စပ်ခြင်း</p>
၁၉။	အထွေထွေ ပတ်ဝန်းကျင် စီမံခန့်ခွဲခြင်း	<p>ဆက်စပ်ဘာသာရပ်များ</p> <ul style="list-style-type: none"> <li>• ပတ်ဝန်းကျင်ဆိုင်ရာလေ့လာမှုပညာ၊ ပတ်ဝန်းကျင်သိပ္ပံ၊ ပတ်ဝန်းကျင်စီမံချက် ရေးဆွဲခြင်းနှင့် စီမံခန့်ခွဲခြင်း၊ ရူပ</li> </ul>	(၁) နယ်ပယ်တစ်ခုခုတွင် ပတ်ဝန်းကျင်ဆိုင်ရာ စီမံခန့်ခွဲခြင်း (ဥပမာ -လေထုညစ်ညမ်းမှု၊ ရေထုညစ်ညမ်းမှု၊ စွန့်ပစ်ပစ္စည်းစီမံခန့်ခွဲခြင်း၊ ဇီဝမျိုးစုံမျိုးကွဲနှင့်	(၁)ပဏာမစစ်စစ်ခြင်း၊ နယ်ပယ်အတိုင်းအတာသတ်မှတ်ခြင်း၊ စုံစမ်းစစ်ဆေးခြင်း၊ ထိခိုက်မှုနှင့် လျော့ပါးစေရေး နည်းလမ်းများ ဆန်းစစ်ခြင်း၊ စောင့်ကြပ်ကြည့်ရှု

စဉ်	ကျွမ်းကျင်မှုနယ်ပယ်	ပညာရပ်ပိုင်းဆိုင်ရာ အရည်အချင်း	အထူးသီးသန့်ကျွမ်းကျင်မှုများ(အနည်းဆုံး နယ်ပယ်တစ်ခု လိုအပ်သည်)	ပတ်ဝန်းကျင်ထိခိုက်မှုဆန်းစစ်ခြင်း လုပ်ငန်းစဉ်နှင့် အစီရင်ခံစာ ရေးသားပြုစုခြင်း အတွေ့အကြုံ
၁	၂	၃	၄	၅
		<p>ဗေဒ၊ ဓာတုဗေဒ၊ အဏုဇီဝဗေဒ၊ ဇီဝနည်းပညာသိပ္ပံ၊ ဇီဝဓာတု၊ ဇလဗေဒ ဘာသာရပ်များတွင် ဒီပလို မာ/ ဘွဲ့ရ/ ဘွဲ့လွန်/ပါရဂူဘွဲ့။</p> <ul style="list-style-type: none"> <li>• အင်ဂျင်နီယာ (ပတ်ဝန်းကျင်) ဘာသာရပ်တွင် ဘွဲ့/ ဘွဲ့လွန်ဒီပလိုမာ/ မဟာဘွဲ့/ပါရဂူဘွဲ့။</li> <li>• အထွေထွေ ပတ်ဝန်းကျင်စီမံခန့်ခွဲခြင်းနှင့် သက်ဆိုင်သည့် အခြားဘာသာရပ်များတွင် ဘွဲ့/ဘွဲ့လွန် ဒီပလိုမာ/ မဟာဘွဲ့/ ပါရဂူဘွဲ့။</li> </ul> <p><b>ပညာရှင်အဆင့်သင်တန်းများ</b></p> <p>(၁) အထွေထွေပတ်ဝန်းကျင်စီမံခန့်ခွဲခြင်းနှင့် ဆက်စပ်သော ပညာရှင်အဆင့် သင်တန်းများ</p>	<p>ဂေဟစနစ်၊ ရာသီဥတုပြောင်းလဲမှု စသည်)</p> <p>(၂) ကျွမ်းကျင်မှုနယ်ပယ်နှင့် ဆက်စပ်သော အခြားဆန်းစစ်လေ့လာခြင်း</p>	<p>ခြင်း စသည့် မြန်မာနိုင်ငံ၏ ပတ်ဝန်းကျင်ထိခိုက်မှုဆန်းစစ်ခြင်း (Environmental Impact Assessment-EIA) လုပ်ငန်းစဉ်နှင့် စပ်လျဉ်း၍ နားလည်တတ်ကျွမ်းခြင်း</p> <p>(၂) ပတ်ဝန်းကျင်ထိခိုက်မှုဆန်းစစ်ခြင်း နည်းပညာဆိုင်ရာ နည်းစနစ်များ (EIA Technical Methods)၊ ပတ်ဝန်းကျင်ထိခိုက်မှုဆန်းစစ်ခြင်း နည်းပညာဆိုင်ရာ လမ်းညွှန်ချက်များနှင့် စံချိန်စံညွှန်းများ (EIA technical guidelines and standards)၊ ပတ်ဝန်းကျင်ထိခိုက်မှုဆန်းစစ်ခြင်းနှင့် ဆက်စပ်သော အကြောင်းခြင်း</p>

စဉ်	ကျွမ်းကျင်မှုနယ်ပယ်	ပညာရပ်ပိုင်းဆိုင်ရာ အရည်အချင်း	အထူးသီးသန့်ကျွမ်းကျင်မှုများ(အနည်းဆုံး နယ်ပယ်တစ်ခု လိုအပ်သည်)	ပတ်ဝန်းကျင်ထိခိုက်မှုဆန်းစစ်ခြင်း လုပ်ငန်းစဉ်နှင့် အစီရင်ခံစာ ရေးသားပြုစုခြင်း အတွေ့အကြုံ
၁	၂	၃	၄	၅
				<p>ရာများ နှိုင်းယှဉ်လေ့လာမှု (EIA case studies)တို့အပါအဝင် ပတ်ဝန်းကျင်ထိခိုက်မှုဆန်းစစ်ခြင်း အစီရင်ခံစာ (Environmental Impact Assessment-EIA) ပြုစုရေးသား ခြင်းနှင့် စပ်လျဉ်း၍ နားလည်တတ်ကျွမ်းခြင်း</p> <p>(၃) သက်ဆိုင်ရာ ကျွမ်းကျင်မှု နယ်ပယ် နှင့် စပ်လျဉ်းသည့် မူဝါဒ၊ ဥပဒေ၊ နည်းဥပဒေများ၊ လမ်းညွှန်ချက်များ၊ နိုင်ငံတကာ သဘောတူညီချက်၊ စာချုပ်များ နှင့် စပ်လျဉ်း၍ ကျွမ်းကျင်နွဲ့စပ် ခြင်း</p>

အတတ်ပညာဆိုင်ရာ စဉ်ဆက်မပြတ် တိုးတက်မှုနာရီတွက်ချက်ပုံ  
(Calculation on CPD hour) ဇယား

စဉ်	လုပ်ဆောင်ချက် (Activity)	အမှန်တကယ် ကြာချိန် (Actual duration)	အတတ်ပညာဆိုင်ရာ စဉ်ဆက်မပြတ် တိုးတက်မှုနာရီ (CPD hour)
၁	၂	၃	၄
၁	သင်တန်း၊ အလုပ်ရုံဆွေးနွေးပွဲ၊ ညီလာခံ၊ နှီးနှောဖလှယ်ပွဲ (Structured Activity: Training, Workshop, Conference, Seminar, Colloquium)		
(၁)	သင်တန်းသား (Participant ) အဖြစ် တက်ရောက် ခဲ့သည့် သင်တန်း/အလုပ်ရုံဆွေးနွေးပွဲ/ ညီလာခံ/ နှီးနှောဖလှယ်ပွဲ (Related trainings/ Workshops/ Conferences/ Seminars/Colloquium)	နေ့ဝက် (Half day ) - ၃-၄ နာရီ တစ်ရက် (Full day) - ၆-၈ နာရီ  ဥပမာ- ၂ ရက်ကြာသင်တန်းအတွက် အတတ်ပညာဆိုင်ရာ စဉ်ဆက်မပြတ် တိုးတက်မှု နာရီကို ၁၂ နာရီဟု တွက်ချက် ရမည်။ (e.g: For two full days training, the number of CPD hours is 12.)	၃ နာရီ ၆ နာရီ  သင်တန်းတက်ရောက်ခြင်း အတွက် အများဆုံးရရှိနိုင်သော အတတ်ပညာဆိုင်ရာ စဉ်ဆက် မပြတ် တိုးတက်မှုနာရီမှာ အကြံပေးပုဂ္ဂိုလ် ဖြစ်လျှင် ၃၀ နာရီ၊ တွဲဖက် အကြံပေးပုဂ္ဂိုလ် ဖြစ်လျှင် ၂၀ နာရီ ဖြစ်သည်။ (Maximum claimable CPD hours of courses

				participated is 30 hrs for EIA Consultant and 20 hrs for Associate EIA Consultant)
J	ဆက်စပ်ဆွေးနွေးပွဲများ (Related Meetings)			
(၁)	နိုင်ငံတကာ၊ နိုင်ငံ သို့မဟုတ် ဒေသအဆင့်တွင် တာဝန်ပေးအပ်ခံရသော ကော်မတီအဖွဲ့ဝင်အဖြစ် တက်ရောက်ခဲ့သော အကြံပေး၏ ကျွမ်းကျင်မှုနှင့် ဆက်စပ်သော ပတ်ဝန်းကျင်နယ်ပယ်၊ နည်းပညာ နယ်ပယ် သို့မဟုတ် စိစစ်ခြင်းနယ်ပယ်အတွက် အသိမှတ်ပြု နည်းပညာဆိုင်ရာဆွေးနွေးပွဲ (Attendance recognized technical meetings (related to auditing, environmental or technical areas related to consultant's expertise) as appointed committee members at international, national or state level)	နေ့ဝက် (Half day) တစ်ရက် (Full day)	၂ နာရီ ၄ နာရီ ဆွေးနွေးပွဲ တစ်ခုအတွက် အများဆုံး ရရှိနိုင်သော အတတ် ပညာဆိုင်ရာ စဉ်ဆက်မပြတ် တိုးတက်မှု နာရီမှာ ၈ နာရီ ဖြစ် သည် (Maximum claimable per meeting is 8 hrs per meeting) ဆွေးနွေးပွဲတက်ရောက်ခြင်း အတွက် အများဆုံးရရှိနိုင်သော အတတ်ပညာဆိုင်ရာ စဉ်ဆက် မပြတ် တိုးတက်မှု နာရီမှာ အကြံပေးပုဂ္ဂိုလ်ဖြစ်လျှင် ၂၀ နာရီ၊ တွဲဖက်အကြံပေးပုဂ္ဂိုလ် ဖြစ်လျှင် ၁၀ နာရီ ဖြစ်သည်။ (Maximum claimable CPD hours of meetings attendance is 20 hrs for	

				Consultant and 10 hrs for Associate Consultant)
၃	လက်တွေ့ သင်တန်း (Conducting Training)			
	(၁)	သင်တန်းဆရာအဖြစ် ပို့ချပေးရသည့် လက်တွေ့ သင်တန်း (Conducting training as resource person)	၁ နာရီ	၃ နာရီ (လက်တွေ့ဆောင်ရွက်ရသည့် သင်တန်းတစ်ခုအတွက် အများဆုံး ရရှိနိုင်သော အတတ် ပညာဆိုင်ရာ စဉ်ဆက်မပြတ် တိုးတက်မှု နာရီမှာ ၁၂ နာရီ ဖြစ်သည် (Maximum CPD hours claimable per event is 12 hrs per event))
၄	ထုတ်ဝေထားသော စာတမ်းနှင့် စာအုပ်များ (Publications)			
	(၁)	စာအုပ်/ စာတမ်း/ ဆောင်းပါး/ ဂျာနယ်/ သုတေသန စာတမ်းထုတ်ဝေခြင်း (Publication of books, compilations, articles, journals, research papers)	စာလုံးအရွယ်အစား (Font Size) ၁၂ ဖြင့် ပုံနှိပ် ရိုက်နှိပ်/ပုံနှိပ်ထားခြင်း ဖြစ်ရမည် (One page of publication must be printed with normal spacing and font size 12)	တစ်မျက်နှာလျှင် အတတ် ပညာဆိုင်ရာ စဉ်ဆက်မပြတ် တိုးတက်မှု နာရီ ၂ နာရီ (2 hrs/page) တစ်နှစ်အတွင်း အများဆုံးရရှိ နိုင်သော အတတ်ပညာဆိုင်ရာ စဉ်ဆက်မပြတ် တိုးတက်မှု နာရီ မှာ ၁၂ နာရီဖြစ်သည် (Maximum claimable - 12 hrs/ year)

စီမံခန့်ခွဲရေးဆိုင်ရာ အရေးယူမှုများ

စဉ်	လိုက်နာရန်ပျက်ကွက်သည့်အချက်	လူပုဂ္ဂိုလ်	အဖွဲ့အစည်း
က	ပတ်ဝန်းကျင်ထိခိုက်မှုဆန်းစစ်ခြင်းဆောင်ရွက်ရာတွင် မှားယွင်းသော အချက်အလက်နှင့် နည်းစနစ်များကို သုံးကြိမ်နှင့်အထက် ကိုးကား အသုံးပြုခြင်း	လုပ်ငန်းလိုင်စင်ကို ကာလ အကန့်အသတ် ဖြင့် ရပ်ဆိုင်းခြင်း	လုပ်ငန်းလိုင်စင်ကို ကာလ အကန့်အသတ်ဖြင့် ရပ်ဆိုင်းခြင်း
ခ	အဖွဲ့အစည်းများအတွက် လုပ်ငန်းလိုင်စင်လျှောက်လွှာတွင် ဖော်ပြထားသည့် အချက် အလက်များ ပြောင်းလဲမှုတစ်စုံတစ်ရာ ရှိပါက ပြောင်းလဲသည့်နေ့ရက်မှစ၍ ရက်ပေါင်း ၉၀ အတွင်း ဦးစီးဌာနသို့ တင်ပြရန် သုံးကြိမ်နှင့်အထက် ပျက်ကွက်ခြင်း	လုပ်ငန်းလိုင်စင်ကို ကာလ အကန့်အသတ် ဖြင့် ရပ်ဆိုင်းခြင်း	လုပ်ငန်းလိုင်စင်ကို ကာလ အကန့်အသတ်ဖြင့် ရပ်ဆိုင်းခြင်း
ဂ	တစ်ဆင့်ခံအချက်အလက်များ ကောက်ယူရာတွင် မှန်ကန်မှု မရှိသော သတင်းအချက် အလက်များကို ရည်ရွယ်ချက်ဖြင့် ကိုးကား အသုံးပြုခြင်း	လုပ်ငန်းလိုင်စင်ကို ကာလအကန့်အသတ် ဖြင့် ရပ်ဆိုင်းခြင်း	လုပ်ငန်းလိုင်စင်ကို ကာလ အကန့်အသတ်ဖြင့် ရပ်ဆိုင်းခြင်း
ဃ	ကနဦးပတ်ဝန်းကျင်ဆန်းစစ်ခြင်းအစီရင်ခံစာ၊ ပတ်ဝန်းကျင်ထိခိုက်မှုဆန်းစစ်ခြင်းနှင့် ပတ်ဝန်းကျင်စီမံခန့်ခွဲမှုအစီအစဉ် ရေးဆွဲပြုစုရာတွင် အဆိုပြုစီမံကိန်းနှင့် လုပ်ငန်း/ နယ်ပယ် ဆက်စပ်မှု မရှိသော သို့မဟုတ် လုပ်ငန်းနယ်ပယ်တူသော်လည်း နည်းစနစ်မတူ သော အခြား အစီရင်ခံစာပါ အချက်အလက်များကို တိုက်ရိုက်ကူးယူ ဖော်ပြ၍ ဖြစ်စေ၊ အခြားသော မသမာသည့် နည်းလမ်းတစ်ခုခု အသုံးပြု၍ ဖြစ်စေ ပြုစုတင်ပြခြင်း	လုပ်ငန်းလိုင်စင်ကို ကာလ အကန့်အသတ် ဖြင့် ရပ်ဆိုင်းခြင်း	လုပ်ငန်းလိုင်စင်ကို ကာလ အကန့်အသတ်ဖြင့် ရပ်ဆိုင်းခြင်း

<p>c</p>	<p>အများပြည်သူနှင့် တိုင်ပင်ဆွေးနွေးခြင်းနှင့် သတင်းထုတ်ပြန်ခြင်းလုပ်ငန်းစဉ်များကို အမှန်တကယ် ဆောင်ရွက်ထားမှုမရှိဘဲ မမှန်မကန် တင်ပြခြင်း</p>	<p>လုပ်ငန်းလိုင်စင်ကို ကာလအကန့်အသတ် ဖြင့် ရုပ်ဆိုင်းခြင်း</p>	<p>လုပ်ငန်းလိုင်စင်ကို ကာလ အကန့်အသတ်ဖြင့် ရုပ်ဆိုင်းခြင်း</p>
<p>စ</p>	<p>အမျိုးသားအဆင့် သို့မဟုတ် အပြည်ပြည်ဆိုင်ရာ အဆင့် ဓာတ်ခွဲခန်းများ သို့မဟုတ် အခြားအသိအမှတ်ပြု လက်မှတ်ရရှိထားသော ဓာတ်ခွဲခန်းများတွင် စိစစ်အတည်ပြုရယူ ထားမှုမရှိဘဲ ဓာတ်ခွဲခန်းရလဒ်များကို မမှန်မကန်တင်ပြခြင်း</p>	<p>လုပ်ငန်းလိုင်စင်ကို ကာလ အကန့်အသတ် ဖြင့် ရုပ်ဆိုင်းခြင်း</p>	<p>လုပ်ငန်းလိုင်စင်ကို ကာလ အကန့်အသတ်ဖြင့် ရုပ်ဆိုင်းခြင်း</p>
<p>ဆ</p>	<p>ကနဦးပတ်ဝန်းကျင်ဆန်းစစ်ခြင်းအစီရင်ခံစာ၊ ပတ်ဝန်းကျင်ထိခိုက်မှုဆန်းစစ်ခြင်းနှင့် ပတ်ဝန်းကျင်စီမံခန့်ခွဲမှုအစီအစဉ်တွင် ဖော်ပြထားသည့် တိုင်းတာစစ်ဆေးရမည့် အချက်အလက်များကို လက်တွေ့ကွင်းဆင်း ကောက်ယူမှု မပြုဘဲ မမှန်မကန် တင်ပြခြင်း</p>	<p>လုပ်ငန်းလိုင်စင်ကို ကာလအကန့်အသတ် ဖြင့် ရုပ်ဆိုင်းခြင်း</p>	<p>လုပ်ငန်းလိုင်စင်ကို ကာလ အကန့်အသတ်ဖြင့် ရုပ်ဆိုင်းခြင်း</p>
<p>ဇ</p>	<p>အကျိုးစီးပွားရှိသည့် ပုဂ္ဂိုလ် သို့မဟုတ် အဖွဲ့အစည်းများ နှင့်စပ်လျဉ်း၍ လာဘ်လာဘ၊ တံစိုးလက်ဆောင် သို့မဟုတ် အခြားအကျိုးအမြတ် တစ်ခုခုကိုမျှ လက်ခံရယူခြင်း သို့မဟုတ် ပေးကမ်းခြင်း</p>	<p>လုပ်ငန်းလိုင်စင်ကို ကာလ အကန့်အသတ် ဖြင့် ရုပ်ဆိုင်းခြင်း</p>	<p>လုပ်ငန်းလိုင်စင်ကို ကာလ အကန့်အသတ်ဖြင့် ရုပ်ဆိုင်းခြင်း</p>
<p>ဈ</p>	<p>ဒေသတွင်းနှင့် နိုင်ငံတကာတွင် အသိအမှတ်ပြု လက်ခံကျင့်သုံးလျက်ရှိသော စံချိန်စံညွှန်း များ သို့မဟုတ် ပတ်ဝန်းကျင်ထိန်းသိမ်းရေးဥပဒေ၊ နည်းဥပဒေများ၊ ပတ်ဝန်းကျင် ထိခိုက်မှု ဆန်းစစ်ခြင်းဆိုင်ရာ လုပ်ထုံးလုပ်နည်းများနှင့်အညီ ဌာန၏ သဘောထားပြန်ကြားချက် အပေါ် အကျိုးအကြောင်း ခိုင်လုံမှု မရှိဘဲ ပြန်လည်ပြင်ဆင်မှု မပြုခြင်း</p>	<p>လုပ်ငန်းလိုင်စင်ကို ကာလ အကန့်အသတ် ဖြင့် ရုပ်ဆိုင်း ခြင်း</p>	<p>လုပ်ငန်းလိုင်စင်ကို ကာလ အကန့်အသတ်ဖြင့် ရုပ်ဆိုင်းခြင်း</p>
<p>ည</p>	<p>ဦးစီးဌာနက တရားဝင်အသိအမှတ်ပြု ထုတ်ပေးထားသည့် လုပ်ငန်းလိုင်စင်အမှတ်အသား ကို မသမာသောနည်းလမ်းဖြင့် အသုံးပြုခြင်း</p>	<p>လုပ်ငန်းလိုင်စင်ကို ကာလ အကန့်အသတ် ဖြင့် ရုပ်ဆိုင်းခြင်း</p>	<p>လုပ်ငန်းလိုင်စင်ကို ကာလ အကန့်အသတ်ဖြင့် ရုပ်ဆိုင်းခြင်း</p>

<p>င</p>	<p>အပိုဒ် ၄၆ ပါ ကျင့်ဝတ်များကို လိုက်နာဆောင်ရွက်မှု မရှိခြင်း</p>	<p>လုပ်ငန်းလိုင်စင်ကို ကာလ အကန့်အသတ် ဖြင့် ရုပ်ဆိုင်းခြင်း</p>	<p>လုပ်ငန်းလိုင်စင်ကို ကာလ အကန့်အသတ်ဖြင့် ရုပ်ဆိုင်းခြင်း</p>
<p>င</p>	<p>လုပ်ငန်းလိုင်စင် ကိုင်ဆောင်ထားသော အခြားအကြံပေးပုဂ္ဂိုလ် သို့မဟုတ် အဖွဲ့အစည်း အတွက် ကနဦးပတ်ဝန်းကျင်ဆန်းစစ်ခြင်းအစီရင်ခံစာ သို့မဟုတ် ပတ်ဝန်းကျင်ထိခိုက်မှု ဆန်းစစ်ခြင်း အစီရင်ခံစာကို ကိုယ်စားလှေလာဆန်းစစ်ရေးသားခြင်း</p>	<p>လုပ်ငန်းလိုင်စင်ကို ကာလ အကန့်အသတ် ဖြင့် ရုပ်ဆိုင်းခြင်း/ လုပ်ငန်းလိုင်စင်ကို ပယ်ဖျက်ခြင်း</p>	<p>လုပ်ငန်းလိုင်စင်ကို ကာလ အကန့်အသတ်ဖြင့် ရုပ်ဆိုင်းခြင်း/ လုပ်ငန်း လိုင်စင်ကို ပယ်ဖျက်ခြင်း</p>
<p>ခု</p>	<p>မိမိကိုယ်တိုင် လေ့လာဆန်းစစ်ရေးသားခြင်း မပြုသည့် ကနဦးပတ်ဝန်းကျင်ဆန်းစစ်ခြင်း အစီရင်ခံစာတွင်ဖြစ်စေ၊ ပတ်ဝန်းကျင်ထိခိုက်မှုဆန်းစစ်ခြင်းအစီရင်ခံစာတွင်ဖြစ်စေ၊ ပတ်ဝန်းကျင်စီမံခန့်ခွဲမှုအစီအစဉ်တွင်ဖြစ်စေ အမည်ခံဖော်ပြခြင်း သို့မဟုတ် ဖော်ပြ ခွင့်ပြုခြင်း</p>	<p>လုပ်ငန်းလိုင်စင်ကို ကာလအကန့်အသတ် ဖြင့် ရုပ်ဆိုင်းခြင်း/ လုပ်ငန်းလိုင်စင်ကို ပယ်ဖျက်ခြင်း</p>	<p>လုပ်ငန်းလိုင်စင်ကို ကာလ အကန့်အသတ်ဖြင့် ရုပ်ဆိုင်းခြင်း/ လုပ်ငန်း လိုင်စင်ကို ပယ်ဖျက်ခြင်း</p>
<p>ဃ</p>	<p>ပတ်ဝန်းကျင်ထိခိုက်မှုဆန်းစစ်ခြင်းလေ့လာမှုကို ကိုယ်တိုင် ပါဝင်ဆောင်ရွက်ခြင်းမရှိဘဲ အမည်ခံဆောင်ရွက်ခြင်း</p>	<p>လုပ်ငန်းလိုင်စင်ကို ကာလ အကန့်အသတ် ဖြင့် ရုပ်ဆိုင်းခြင်း / လုပ်ငန်းလိုင်စင်ကို ပယ်ဖျက်ခြင်း</p>	<p>လုပ်ငန်းလိုင်စင်ကို ကာလ အကန့်အသတ်ဖြင့် ရုပ်ဆိုင်းခြင်း/ လုပ်ငန်း လိုင်စင်ကို ပယ်ဖျက်ခြင်း</p>

# လုပ်ငန်းလိုင်စင်ဘုတ်အဖွဲ့၊ စောင့်ကြပ်စစ်ဆေးအကဲဖြတ်ခြင်းအဖွဲ့နှင့် အယူခံခြင်းဆိုင်ရာ ပုံပြဇယားများ

## လုပ်ငန်းလိုင်စင်ဘုတ်အဖွဲ့၏ ဖွဲ့စည်းပုံ

## ပုံပြဇယား (၁)

အဖွဲ့အစည်းအမျိုးအစား

လုပ်ငန်းတာဝန်များ

လုပ်ငန်းလိုင်စင်ထုတ်ပေးရန် (သို့) ငြင်းပယ်ရန် လျှောက်ထားသူများ စာရင်းအား ညွှန်ကြားရေးမှူးချုပ်ထံ တင်ပြခြင်း

လုပ်ငန်းလိုင်စင် ဘုတ်အဖွဲ့ခေါင်းဆောင်

- လုပ်ငန်းလိုင်စင်ထုတ်ပေးနိုင်ရန်အတွက် အရည်အချင်းပြည့်မီသည့် လိုင်စင်လျှောက်ထားသူများစာရင်းကို ညွှန်ကြားရေးမှူးချုပ်ထံ ထောက်ခံချက်နှင့်အတူ တင်ပြခြင်း။
- သတ်မှတ်ချက်များဖြင့် ကိုက်ညီမှုမရှိသော အရည်အချင်းပြည့်မီမှုမရှိသည့် လိုင်စင်လျှောက်ထားသူများကို ကနဦးစိစစ်ရေးအဖွဲ့၏ ထောက်ခံချက်ပေါ်မူတည်၍ အရည်အချင်းပြည့်မီမှုမရှိသည့် လုပ်ငန်းလိုင်စင် လျှောက်ထားသူများအား ငြင်းပယ်ရန် ညွှန်ကြားရေးမှူးချုပ်ထံ တင်ပြခြင်း။

လူတွေ့စစ်ဆေးခြင်းနှင့် စစ်ဆေးချက်ရလဒ်အား ဘုတ်အဖွဲ့ခေါင်းဆောင်ထံ ထောက်ခံတင်ပြခြင်း

လုပ်ငန်းလိုင်စင် ဘုတ်အဖွဲ့ဝင်များ (ဦးစီးဌာနမှ ဘာသာရပ်ဆိုင်ရာ ကျွမ်းကျင်သူများ)

- နည်းပညာပိုင်းဆိုင်ရာ စိစစ်သုံးသပ်မှုရလဒ်များပေါ် အခြေခံ၍ လိုင်စင်လျှောက်ထားသူများ၏ ကျွမ်းကျင်မှုနှင့် စာရွက်စာတမ်းပါ အချက်အလက်များ၏ တိကျမှန်ကန်မှုကို စစ်ဆေးရန် ဘုတ်အဖွဲ့ခေါင်းဆောင်နှင့်တွဲဖက်၍လုပ်ငန်းလိုင်စင် လျှောက်ထားသူများကို လိုအပ်ပါက လူတွေ့စစ်ဆေးခြင်း။
- အရည်အချင်းပြည့်မီသည့် လျှောက်လွှာများ/ လျှောက်ထားသူများကို လုပ်ငန်းလိုင်စင်ထုတ်ပေးရန်နှင့် စံသတ်မှတ်ချက်များဖြင့် ကိုက်ညီမှုမရှိသော လျှောက်လွှာများ/ လျှောက်ထားသူများကို ငြင်းပယ်ရန် သင့် မသင့် ထောက်ခံချက်ဖြင့် ဘုတ်အဖွဲ့ခေါင်းဆောင်ထံ တင်ပြခြင်း။

လုပ်ငန်းလိုင်စင်ထုတ်ပေးခြင်းလုပ်ငန်းစဉ်

လိုင်စင်ထုတ်ပေးခြင်းလုပ်ငန်းစဉ် (လိုင်စင်အသစ်လျှောက်ထားခြင်း၊ လုပ်ငန်းလိုင်စင်အမျိုးအစားပြောင်းလဲခြင်းနှင့် လိုင်စင်သက်တမ်းတိုးခြင်း)

လိုင်စင်အသစ်လျှောက်ထားခြင်း/အမျိုးအစားပြောင်းလဲခြင်း/ သက်တမ်းတိုးခြင်းနှင့် ငြင်းပယ်ခြင်းများဆောင်ရွက်နိုင်ရန် လျှောက်ထားသူများ စာရင်းတင်ပြခြင်း

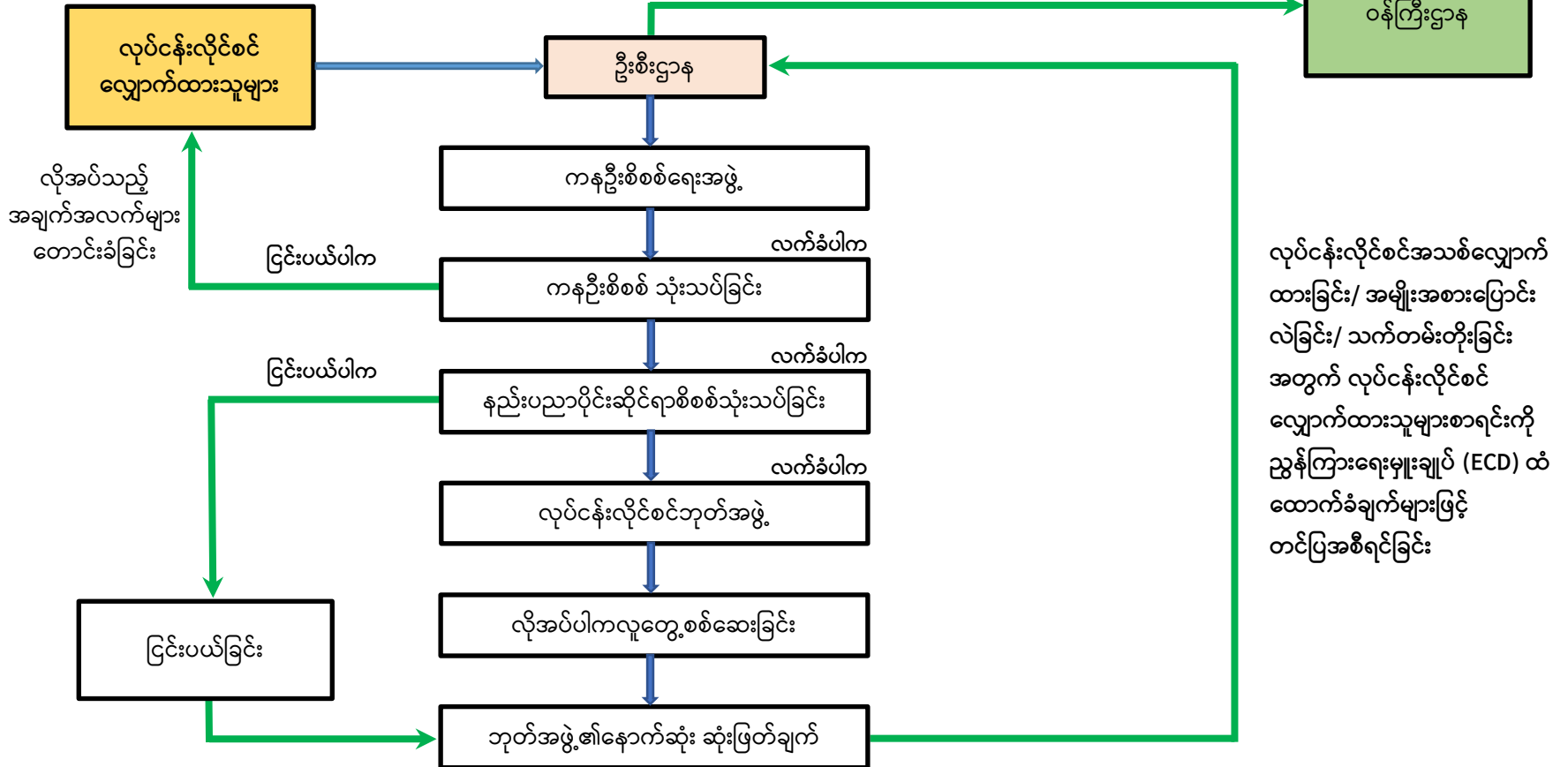

လုပ်ငန်းလိုင်စင်ဘုတ်အဖွဲ့၏ လုပ်ငန်းလိုင်စင် ထုတ်ပေးရေးဆိုင်ရာ စိစစ်အကဲဖြတ်ခြင်းလုပ်ငန်းစဉ်များ

ဆောင်ရွက်မည့် အဖွဲ့

စိစစ်အကဲဖြတ်ခြင်းလုပ်ငန်းစဉ်



လုပ်ငန်းလိုင်စင်လျှောက်ထားခြင်း၊ လုပ်ငန်းလိုင်စင်အမျိုးအစားပြောင်းလဲခြင်း သို့မဟုတ် လိုင်စင်သက်တမ်းတိုးခြင်းအတွက် ဤလုပ်ထုံးလုပ်နည်း ပုံစံ(က) သို့မဟုတ် ပုံစံ(ခ)ပါ လျှောက်လွှာပုံစံများဖြင့် လျှောက်ထားသူက တင်ပြသည့် လုပ်ငန်းလိုင်စင် လျှောက်လွှာအပေါ် ပြည့်စုံမှု ရှိ မရှိ စိစစ်ခြင်း။

လုပ်ငန်းလိုင်စင်လျှောက်ထားရာတွင် လိုအပ်သော ဤလုပ်ထုံးလုပ်နည်း နောက်ဆက်တွဲ (က)နှင့်နောက်ဆက်တွဲ(ခ) ပါ စံနှင့် သတ်မှတ်ချက်များ၊ နောက်ဆက်တွဲ (ဂ) ပါ လုပ်ငန်းရာဇဝင်၊ နောက်ဆက်တွဲ (ဃ) ပါ ရွေးချယ်ထားသော ကျွမ်းကျင်မှုနယ်ပယ် များနှင့် ရရှိသော ဘွဲ့/ဒီဂရီများ မှန်ကန်မှု၊ ညီညွတ်မှု ရှိ မရှိ စစ်ဆေးခြင်းနှင့် လျှောက်ထားသူက တင်ပြရန် လိုအပ်သည့် ကနဦး ပတ်ဝန်းကျင်ဆန်းစစ်ခြင်းအစီရင်ခံစာ၊ ပတ်ဝန်းကျင်ထိခိုက်မှုဆန်းစစ်ခြင်း အစီရင်ခံစာများနှင့် ပတ်ဝန်းကျင်စီမံခန့်ခွဲမှုအစီအစဉ်၏ အရည်အသွေးကို နည်းပညာပိုင်းဆိုင်ရာ စိစစ်အကဲဖြတ်ခြင်း။

လုပ်ငန်းလိုင်စင်လျှောက်ထားသူ၏ အရည်အချင်းပြည့်မီမှုနှင့် တင်ပြသည့် အချက်အလက်များ တိကျမှန်ကန်မှု ရှိ မရှိ အပြီးသတ် စိစစ်အကဲဖြတ်နိုင်ရန် လိုအပ်ပါက လူတွေ့စစ်ဆေးခြင်း။

လုပ်ငန်းလိုင်စင်လျှောက်ထားသူကိုလုပ်ငန်းလိုင်စင်ထုတ်ပေးခြင်းကိစ္စနှင့်စပ်လျဉ်း၍ ဦးစီးဌာနသို့အကြံပြု ထောက်ခံ တင်ပြခြင်း။

လုပ်ငန်းလိုင်စင်ကိုင်ဆောင်ထားသူကို လုပ်ငန်းလိုင်စင်ထုတ်ပေးပြီး သို့မဟုတ် လုပ်ငန်းလိုင်စင်အမျိုးအစား ပြောင်းလဲပြီး သို့မဟုတ် လိုင်စင်သက်တမ်းတိုးပြီးနောက် လုပ်ငန်းလိုင်စင်ထုတ်ပေးရေးဆိုင်ရာ ကနဦးစိစစ်ရေးအဖွဲ့က လိုင်စင်သက်တမ်း၏ ပထမနှစ်နှင့် ဒုတိယနှစ်တွင် တစ်ကြိမ်စီ ပုံမှန်စောင့်ကြပ်စစ်ဆေးအကဲဖြတ်ပြီး ရလဒ်အပေါ် စိစစ်သုံးသပ်၍ အပိုဒ် ၃၃ ပါ လုပ်ငန်းလိုင်စင် သို့မဟုတ် အထူးလုပ်ငန်းလိုင်စင်နှင့် စပ်လျဉ်း၍ လိုက်နာရမည့် စည်းကမ်းသတ်မှတ်ချက်တစ်ရပ်ရပ်ကို ဖောက်ဖျက်ကျူးလွန်ကြောင်း သို့မဟုတ် လိုက်နာရန် ပျက်ကွက်ကြောင်း တွေ့ရှိရပါက စီမံခန့်ခွဲရေးဖြစ်ဒဏ်တစ်ရပ်ရပ်ကို ချမှတ်နိုင်ရေးအတွက် ဦးစီးဌာနသို့ အကြံပြုတင်ပြခြင်း။

မှတ်ချက်။ လုပ်ငန်းလိုင်စင်ထုတ်ပေးရေးဆိုင်ရာ စိစစ်အကဲဖြတ်ခြင်းလုပ်ငန်းစဉ်များအတိုင်း အထူးလုပ်ငန်းလိုင်စင်ထုတ်ပေးခြင်းကို စိစစ်အကဲဖြတ်ရန် ဖြစ်ပါသည်။

ပုံပြဇယား (၄)

စောင့်ကြပ်စစ်ဆေးအကဲဖြတ်ခြင်းအဖွဲ့၏ ဖွဲ့စည်းပုံ

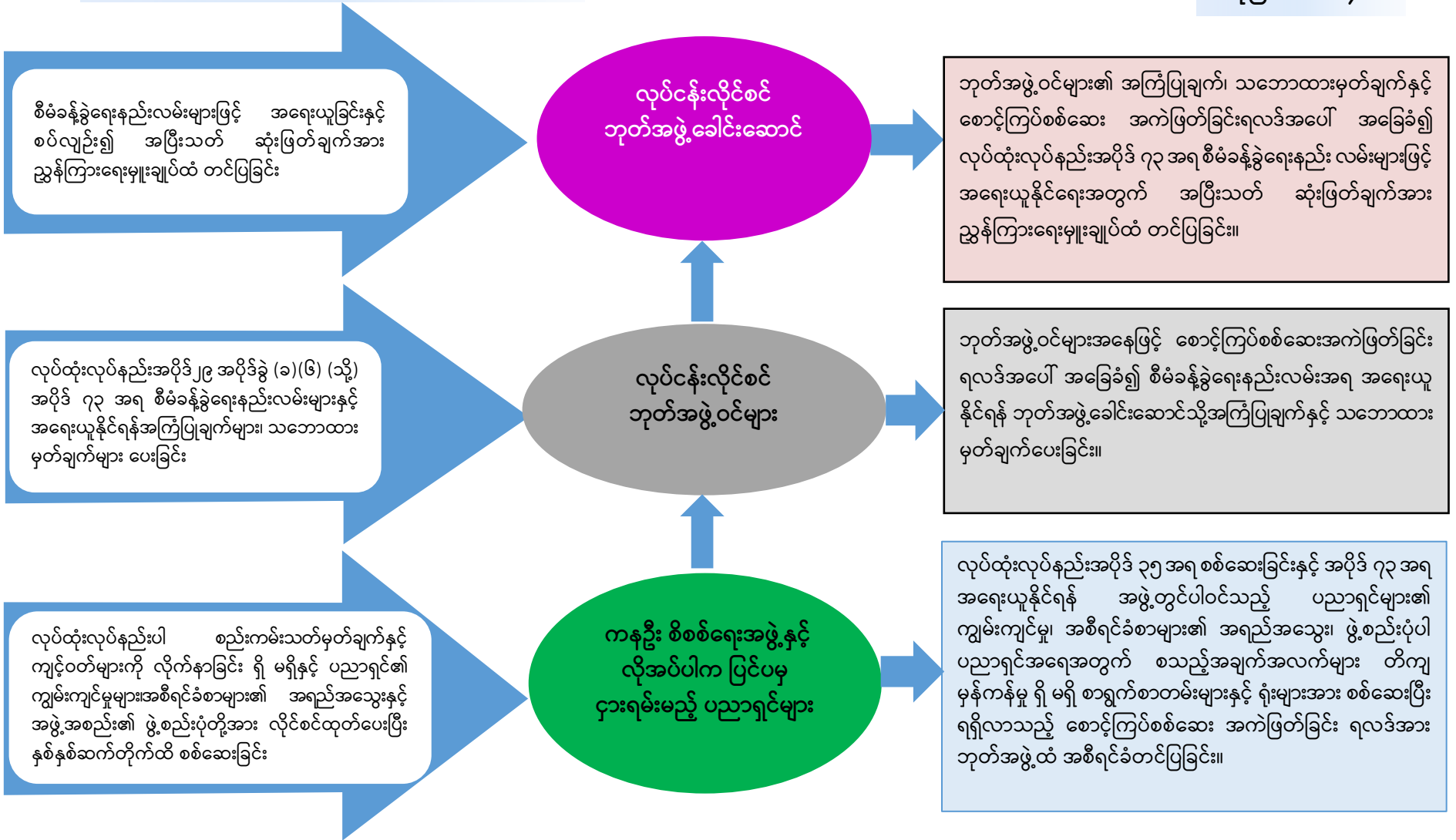

စောင့်ကြပ်စစ်ဆေးအကဲဖြတ်ခြင်းလုပ်ငန်းစဉ်  
(စီမံခန့်ခွဲမှုနည်းလမ်းဖြင့် အရေးယူရန်အတွက်သာ)

ပုံပြဇယား (၅)

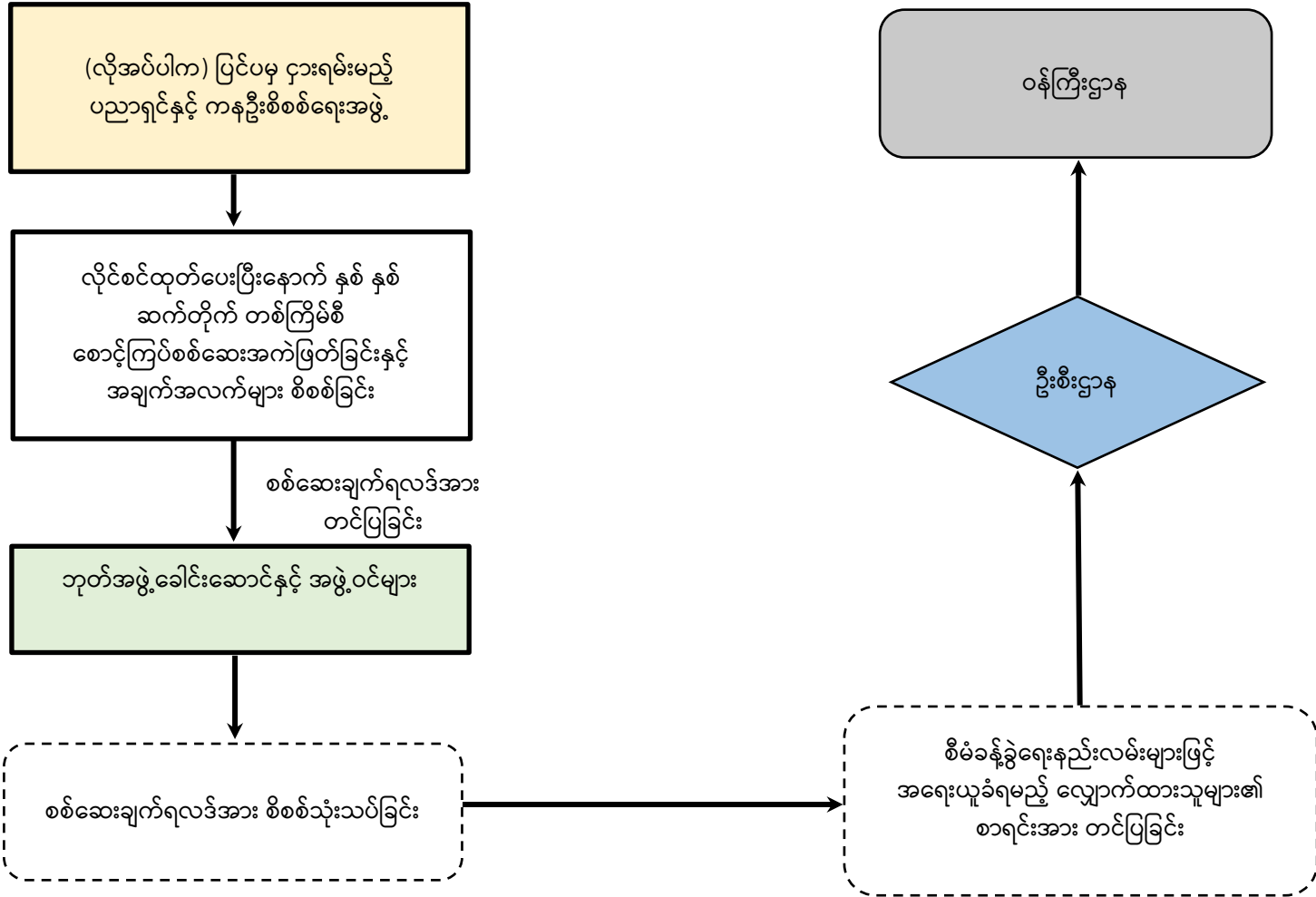

အယူခံခြင်း

ပုံပြဇယား (၆)

